

Village Development Plan

(ကျေးရွာဖွံ့ဖြိုးရေးအစီအစဉ်)

လူထု ဗဟိုပြု စီမံကိန်း



Community Driven Development

ဒွေးကျေးရွာအုပ်စု

ဒွေးကုန်းကျေးရွာ

ပြည်ထောင်စုသမ္မတမြန်မာနိုင်ငံတော်အစိုးရ
စိုက်ပျိုးရေး၊ မွေးမြူရေးနှင့် ဆည်မြောင်းဝန်ကြီးဌာန
(ကျေးလက်ဒေသဖွံ့ဖြိုးတိုးတက်ရေးဦးစီးဌာန)
စေတုတ္ထရာမြို့နယ်



ကျေးရွာဖွံ့ဖြိုးရေးအစီအစဉ်
Village Development Plan(VDP)
ဒွေးကျေးရွာအုပ်စု၊ ဒွေးကုန်းကျေးရွာ

၂၀၁၇ ခုနှစ်

စေတုတ္ထရာမြို့နယ်

မာတိကာ

၁။ မြို့နယ်မြေပုံ

၂။ ကျေးရွာမြေပုံ (တည်နေရာ)

၃။ အုပ်စုတွင်ပါဝင်သောကျေးရွာများစာရင်း

၄။ ကျေးရွာအခြေခံအချက်အလက်များ (ကျေးရွာသမိုင်းကြောင်း)

၅။ လူထုပူပေါင်းပါဝင်သော လူမှုဆန်းစစ်ခြင်းနှင့်အကဲဖြတ်ခြင်းလုပ်ငန်း (PRA/PSA)အကျဉ်းချုပ်ဇယား

၆။ ကျေးရွာဖွံ့ဖြိုးရေးအစီအစဉ်တွက်အသုံးပြုခဲ့သော PRA Tools များနှင့်တစ်ခုချင်းစီအတွက်သုံးသပ်ချက်များ

၇။ ကော်မတီဝင်များရွေးချယ်ခြင်းနှင့်ကျေးရွာဖွံ့ဖြိုးရေးအစီအစဉ်ဆောင်ရွက်မှုမှတ်တမ်းခါတ်ပုံများ

၈။ ကျေးရွာအချက်အလက် (ပုံစံ -၁)

၉။ စီမံကိန်းစက်ဝန်းအချိန်ဇယား (ပုံစံ - ၂)

၁၀။ ကျေးရွာဖွံ့ဖြိုးရေးဦးစားပေးအစီအစဉ် (ပုံစံ - ၃)

၁၁။ ကျေးရွာအုပ်စုစီမံကိန်းလုပ်ငန်းခွဲရွေးချယ်ခြင်း (ပုံစံ - ၄)

၁၂။ အစည်းအဝေးမှတ်တမ်းများ

၁၃။ ကဏ္ဍအလိုက်ဦးစားပေးဖွံ့ဖြိုးရေးလုပ်ငန်းစဉ်များ

ဒွေးကျေးရွာ အုပ်စု အခြေပြမြေပုံ

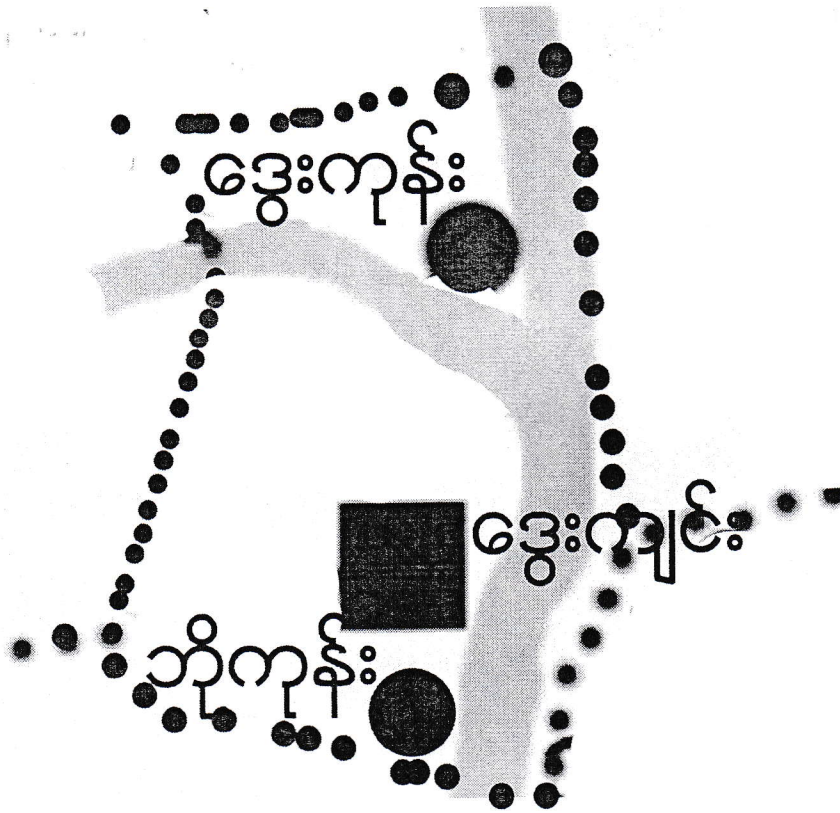

- ကျေးရွာအုပ်စု
- ကျေးရွာ
- ကျေးရွာအုပ်စုခြားမျဉ်း
- ချောင်း

မ



စေတုတ္ထရာမြို့နယ်၊ ဒွေးကျေးရွာအုပ်စု
ဒွေးကုန်းကျေးရွာ အကွက်ချမြေပုံ

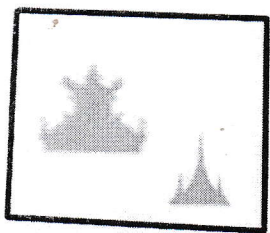
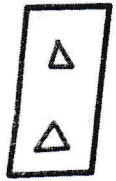
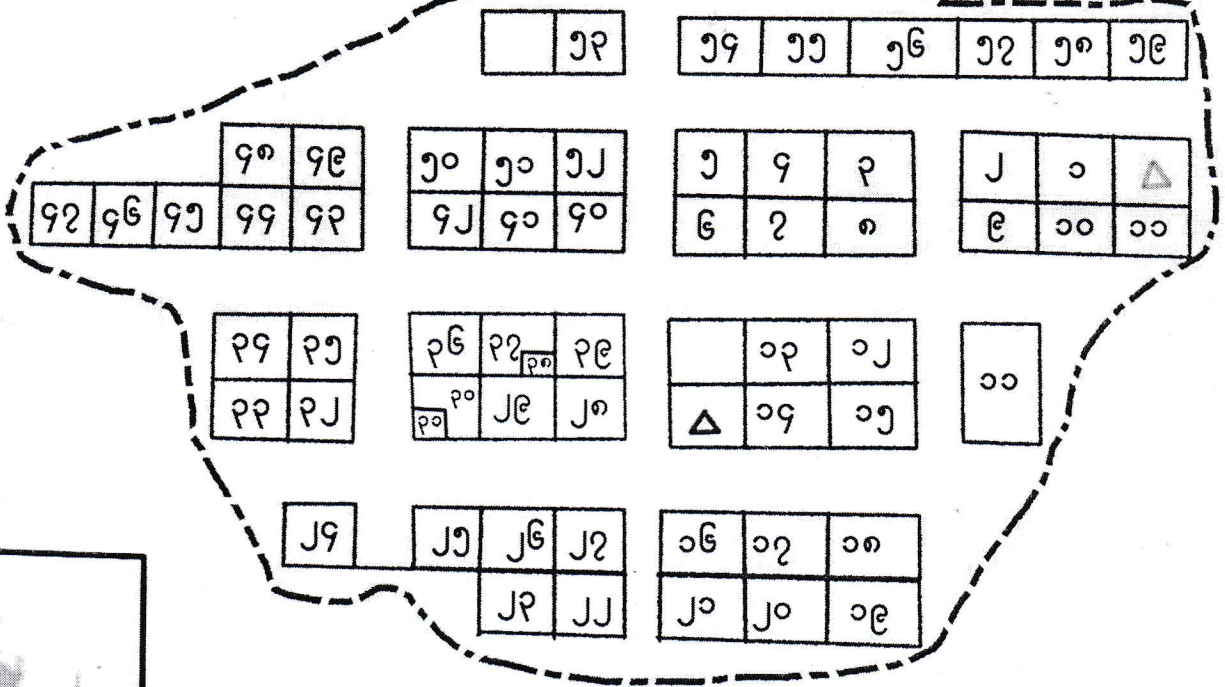
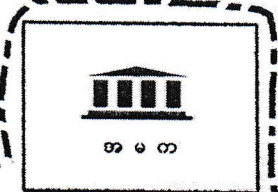

ရည်ညွှန်းချက်

- အိမ်ယာကွက်/မြေကွက်
- ဘုန်းတော်ကြီးကျောင်း
- ဇရပ်
- စာသင်ကျောင်း
- စေတီ
- ပညာရေးဝန်ထမ်းအိမ်
- ကျေးရွာနယ်နိမိတ်

ကျေးရွာအမည်	အိမ်မြေ	အိမ်ထောင်စု	လူဦးရေ			စာသင်ကျောင်းအဆောက်အအုံ	ဘုန်းတော်ကြီးကျောင်းအဆောက်အအုံ	ပညာရေးအဆောက်အအုံ	စာသင်ရေးအဆောက်အအုံ	ကျန်းမာရေးအဆောက်အအုံ	နယ်စပ်
			ကျား	မ	ပေါင်း						

လူထုတော်ကြံ့ခိုင်ခံ့ကိုးမှ လူထုပူးပေါင်းပါဝင်သောနည်းဖြင့် ဒုတိယနှစ်ပိမ့်ကိုး မိတ်ဆက်အစည်းအဝေး

(၂၀၁၆) ခုနှစ်

ကျေးရွာအုပ်စုအမည် - **ခွေး**

ကျေးရွာအမည် - **ခွေးကျား**

ရက်စွဲ **1.1.2016**

၁။ ကျေးရွာသမိုင်းကြောင်း

ယိုရှေးယခင်ကကုဏ္ဍိကောင်ဂျီ ပရုဇဇီရေခတ်တန်ကိုကမ္ဘာ
ပျက်စီးစွာခွေးနှင့်ပျံ့ပျံ့မျိုးမျိုးများကွဲတည်နေထိုင်ခဲ့ကြပါသည်။
၎င်းပျံ့မျိုးများမှာကောင်ယာစိုက်ပျိုးခြင်းနှင့်ကမ္ဘာကိုခြင်းကို
ဖြုတ်စားသောက်နေထိုင်ခဲ့ကြသည်။ ကာလကကွဲသည်သာသောကော
သာကောင်းလှိုက်ရင်းကော်စည်သူ့ဆင်းဖြိုးသည်မိဖုရားစင်ပါ
နှင့်ကော့ဖောင်စကြိုနှင့်ပျိုးချောင်းကင်းစုန်စုန်မျှယခုက
ခေါ်တွင်ပျိုးစရာကော့ကိုဖောင်စကြိုဦးနှစ်ဦးသည်ဖြစ်၍
ဖောင်စကြိုပျက်စီးပြီးမိဖုရားဇနကာဝတ်တန်ဆာများချော
ပြီးပျိုးချောင်းနှင့်ခွေးချောင်းဆုံရာတွင်သက်ကောက်ကျစ
သည်ဟုဆိုကာ၎င်းကိုခကြောင်းပြု၍ယခု၂၀၁၆ကွင်းကို
သက်ကောက်ကျသတ်ပွဲဟုခေါ်တွင်ခဲ့ပါသည်။ ကျောက်ပွဲ
ကျောက်ပွဲကျောက်ပွဲကျောက်ပွဲကျောက်ပွဲကျောက်ပွဲကျောက်ပွဲ

ထိုကွင်းပြင်ကြီးကိုခခွေးဘုရားပွဲပွဲပျံ့ပျံ့ကအသုံးရင်းတွေရှိပါသဖြင့်
ခွေးချောင်းနှင့်ပျိုးချောင်းဆုံရာအကြောင်း၂၀၀၀နှစ်ခန့်ကကွင်းပြင်ကြီး
ခွေးချောင်းကိုအစွဲပြုပြီးခွေးချောင်းကျောက်ပွဲအမည်တွင်ပါသည်။ ၎င်းသက်ကောက်ကျ
ကွင်းပြင်ကိုယက်စွဲယက်စွဲကောက်ခဲ့ကြသည်။ ထိုကွင်းပြင်ကြီးကိုခခွေးချောင်း
အညွှန်အမှတ်များကပါဆိုသလို၂၀၁၆အမည်တွင်အမှတ်ပွဲကျောက်
ကျားခွဲပြီးပျိုးချောင်းကျောက်ပွဲအမည်တွင်ခွေးချောင်းကောက်ကောက်
ခဲ့ကြပါ။

ခွေးချောင်းဘုရားကခြင်းကောက်ခွေးချောင်းကျောက်ပွဲကောက်ခြင်းခွဲကြ
သည်။ ကျားကောက်မှခြင်းကြောင့်မည်ကောက်ခြင်းခွဲကြသည်။ ဒီလိုနဲ့ကော
ကျောက်ပွဲကိုခခွေးချောင်းကောက်ခြင်းအမည်ပေးသင့်သည်။ ဒုတိယကွင်း
ဒုတိယကွင်းအမည်တွင်ပျိုးချောင်းကျောက်ပွဲပွဲကြီးရှိသည်ကိုထပ်မံမေး
ခဲ့ရသည်။

ကန်ပုဒ်အကြောင်း၂၀၁၆၂၀၁၆ပြုသည့်ပျိုးချောင်းကောက်ကောက်ခြင်း
ကျောက်ပွဲအကြောင်းမေး၂၀၁၆၂၀၁၆

ထို့ပြင် ဆက်လက် ဖြန့်ချိမှု တာဝန်ရှိသူကြီးစားများမှ မီးလောင်ရာ ရွာကုန်းပေါ်မှ (၄)

ဖာပုံဆုံ ခိုခွာ ရွာ၏ အရှေ့ဘက်ကွင်းပြင် များပြားစွာ ရေထက် (၁၀) ပေခန့် မြင့်စွာ ကွင်းပြင်တွင်
ရွာတည်စေရန်အတွက် ကျင်းပြင်တွင် ရွာတည်ဆောက်မည့် ချောင်းဝှမ်းလည်း နွေးလျှားကျေးရွာ
ပညာ အမည်တွင် ခဲ့ပါသည်။

ကျား ၇
မ ၃

မှတ်တမ်းတင်သူ - မောင်ခင်ခင်
လက်မှတ် - Khaing

လူထုပူးပေါင်းပါဝင်သောလူမှုဆန်းစစ်ခြင်းနှင့်အကဲဖြတ်ခြင်းလုပ်ငန်းစဉ်(PSA/PRA)အကျဉ်းချုပ်

စဉ်	အကြောင်းအရာ	ရက်စွဲ	ဦးတည်အုပ်စု	တက်ရောက်သူ			အဓိကဆွေးနွေးချက်များ
				ကျား	မ	ပေါင်း	
၁	လူမှုစီးပွားအဆင့် သတ်မှတ်ခြင်း (Wealth Ranking)	၅၀၀၀.၂၀၀၀	ချမ်းသာ၊ အလယ်အလတ်၊ နွမ်းပါးအုပ်စု	၂၆	၅၇	၈၃	ကျေးရွာလူမှုစီးပွားအုပ်စုများ၊ ခွဲခြားသတ်မှတ်နိုင်ရေးအတွက် အခြေခံစံနှုန်းများသတ်မှတ်ခြင်း ကျေးရွာသားများနှင့်အများသ ဘောတူခွဲခြားသတ်မှတ်ခြင်း
၂	ရာသီခွင်ပြပြကွဲဒီဇိုင်း (Seasonal Calender)	၅၀၀၀.၂၀၀၀	ကော်မတီဝင်၊ အမျိုးသမီး၊ အမျိုးသားများ	၅	၉	၁၄	ရာသီဥတု၊စိုက်ပျိုးသီးနှံများ၊ လယ်ယာလုပ်ငန်းများ၊ ဝင်ငွေထွက်ငွေ၊မွေးမြူ ရေးလုပ်ငန်းများ၊
၃	ကျေးရွာလူနေမှုပြဿ ဏာမြေပုံ (social Map/ Resource Map)	၅၀၀၀.၂၀၀၀	ရပ်မိ၊ရပ်ဖ ကော်မတီဝင်များ	၂၆	၅၇	၈၃	အိမ်အမျိုးအစားများ၊အခြေခံ အဆောက်အဦများ၊လမ်းပန်း ဆက်သွယ်ရေးအခြေအနေ၊ လယ်ယာမြေ၊မြစ်ချောင်း၊ ရေတွင်းရေကန်သစ်တောများ
၄	ပြဿနာသစ်ပင် (Problem Tree)	၅၀၀၀.၂၀၀၀	အမျိုးသား၊ အမျိုးသမီးများ	၆	၇	၁၃	ဆွေးနွေးထားသောအခြေခံ အဆောက်အဦများနှင့်အ သက်မွေးဝမ်းကြောင်းလုပ်ငန်းများ
၅	ကျေးရွာ၏ငါးနှစ်စာ ဦးစားပေး အစီအစဉ် (Pair Wise)	၅၀၀၀.၂၀၀၀	အမျိုးသားအုပ်စု၊ အမျိုးသမီးအုပ်စု၊ လူငယ်အုပ်စု၊ ရပ်မိရပ်ဖအုပ်စု	၂၃	၄၇	၇၀	အကျိုးပြုဦးရေအကျိုးခံစားခွင့် နှင့်အဓိကလိုအပ်ချက်များပေ မူတည်ပြီးဆုံးဖြတ်သည်။
၆	အဖွဲ့အစည်းချိတ်ဆက်ပုံ (Venn Diagram)	၅၀၀၀.၂၀၀၀	ရားအဖွဲ့၊ အုပ်ချုပ်ရေးအဖွဲ့၊ ကျေးရွာစီတောက် အဖွဲ့	၂၆	၅၇	၈၃	ကျေးရွာတွင်ရှိအဖွဲ့အစည်းများ နှင့်ဖွံ့ဖြိုးရေးလုပ်ငန်းအတွက်ချိတ် ဆက် ဆောင်ရွက်လုပ်ကိုင်မှု
၇	ပင့်ကူအိမ်ကွန်ယက် (Spider Web)	၅၀၀၀.၂၀၀၀	အမျိုးသား၊ အမျိုးသမီးများ	၂၆	၅၇	၈၃	အမျိုးသား၊ အမျိုးသမီးများတန်းတူအခွင့်အ ရေးရရှိမှုနှင့်မရရှိသည့်အကြောင်း အရင်းများ

၈	အမျိုးသား၊ အမျိုးသမီးများ၏ တနေ့တာလုပ်ငန်းသုံးသပ်မ (Men/Women timeline)	၂၀၁၂.၂၀၁၄	အမျိုးသား၊ အမျိုးသမီးများ	၂၆	၅၇	အမျိုးသား၊ အမျိုးသမီးများ၏တနေ့တာအလုပ် ချိန်နှင့်အားလပ်ချိန်များသုံးသပ် ချက်
၉	အိမ်မက်ပြမြေပ (Dream Map)	၂၀၁၂.၂၀၁၄	ကျေးရွာစီထောက် အဖွဲ့ကျေးရွာလူထု	၂၆	၅၇	နောင်တချိန်ကျေးရွာတွင် ဖြစ်စေလိုသောအနာဂတ်မြင်ကွင်း များထည့်သွင်းရေးဆွဲခြင်း
၁၀	ကျေးရွာသမိုင်းကြောင်း (village Histoy)	၂၀၁၂.၂၀၁၄	ကျေးရွာစီထောက် အဖွဲ့ကျေးရွာလူထု	၆	၂	ကျေးရွာဖြစ်ပေါ်လာပုံ သမိုင်းကြောင်း

ကျေးရွာ၏ အနာဂတ် ပုံရိပ် အိပ်မက်ပြု ပြေပုံ မရေးဆွဲခြင်း

မြို့နယ် ...**ထေရုတ္တူ** ကျေးရွာအုပ်စု ...**ဇွဲ**... ကျေးရွာ **ဇွဲ**...**ကျွန်း**... ရက်စွဲ **၁.၁.၂၀၁၆**

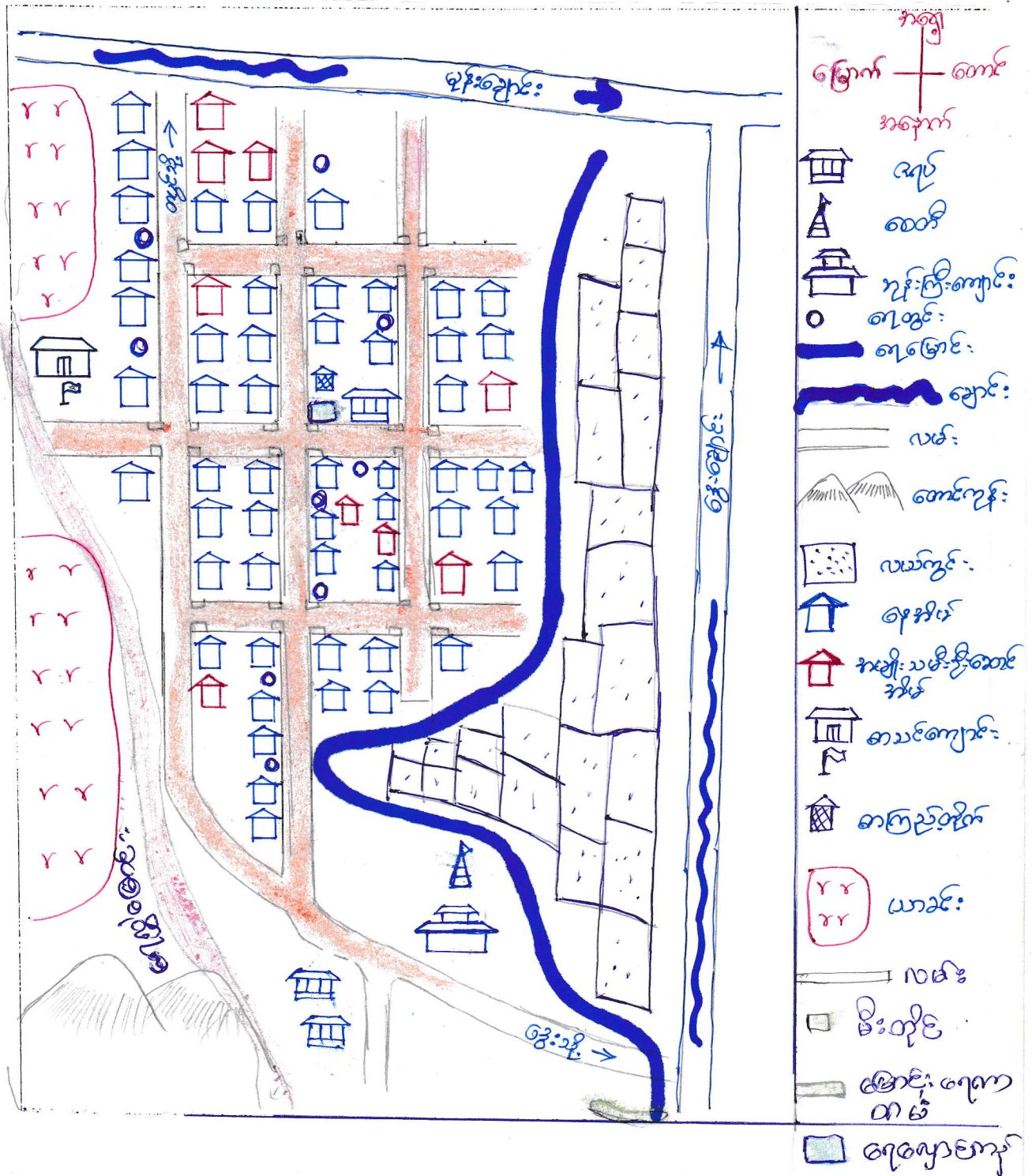

ပိတ်ဆွေးဆွေးသူ - **ကျေးရွာရွာ**

ကျား - **၃၃၄**

မ - **၁၁၂**

မှတ်တမ်းတင်သူ

အောင်အောင်

မကျေးတိုင်၊ ဒေသလွှဲ၊ စေတုတ္ထရာ ဖြီးနား၊ ဒွေးကုပ်စု၊ ဒွေးကျွန်းကျေးကွဲ ဇာ
ရာသီစွဲပြု ပြုစုနိုင် နားသုံး သတ်ချက်

ရက်စွဲ " " ၁.၁.၂၀၁၆
စချိန် " " ၁:၀၀ PM မှ ၁:၄၀ PM
ဇရာ " " ကျေးကွဲရပ်ဆောင်

ဒွေးကုပ်စုတွင် ပါဝင်သော ဒွေးကျွန်းကျေးကွဲတွင် (၁.၁.၂၀၁၆)
ရက်မေးကျေး ကွဲရပ်ဆောင်တွင် ကျင်းပစာ၊ ပါသည်။ ဒွေးကျွန်းကျေးကွဲသည် ခိတ်
ထောင်စု ဖောင်း ငါးသင်္ဂြိုဟ်ပါသည်။ ကိုးကွယ်သည်။ အာသာဇရာ ဗုဒ္ဓဘာသာ ဖြစ်ရာ
ယူချိုး များစွာ ချင်းယူချိုး များ ဖြစ်ကြသည်။ စစ်က နာသက်မွေး ဝမ်း ကျောင်း များ
လယ်ယာနှင့် ကိုင်း လုပ်ငန်း များလုပ်ကိုင် ကြသည်။

ဒွေးကျွန်းကျေးကွဲ ရာသီစွဲပြု ပြုစုနိုင် နား သုံး သတ် ကုတွင် ခိုက်ပျိုး
ရေကနေ ဖြစ်စေပါး များကို တပိုတွဲလတွင် လစ်များ ထွက် ပက်ကာ၊ တပေါင်း လတွင်
ကောက်ခိုက် ပြီး ကဆုန်လတွင် လယ်ပေါင်း ထိုး ချိန် ဖြစ်သဖြင့် ဝါဆိုလတွင် စပါး များ ဂိုက်
သိမ်း ကြသည်။ ဝါခေါင်လတွင် လယ်ထွက် ပျိုးထောင် ထောင်သလင်း လတွင် စပါး များ
ခိုက် ပျိုး ပြီး တန်ဆောင် များ လတွင် ပေါင်း ထိုး၊ နတ်တော် လတွင် စပါး ဂိုက်သိမ်း ချိန်
ဖြစ်သည်။ နှစ်၊ ပဲများ ကို နတ်တော်လတွင် ပေါင်း ရှင်း ပြီး (သို့) ပာသုထံ ပြီး တ
ပေါင်းလတွင် မီးရှို့ ချိန် ဖြစ်သဖြင့် တန်ခူးလတွင် ဆိုင်း (သို့) ယာကျွန်း ဖွေ ချိန် နှင့်
ကဆုန်လတွင် ခမ်းကျဲ နယုန်လတွင် နှစ်ဆင်း များ ပေါင်းထိုး ကြသဖြင့် ထောင်သလင်း
သီတင်း ကျွတ်လတွင် နှစ် ဂိုက်သိမ်း ချိန် ဖြစ်သည်။ ထောင်ယူ များ ကနေ ဖြစ် ကားလပ်
သောလ၊ ရာသီ ဟူ၍ မရှိပါ။ နှစ်ပတ် လည် လုပ် ငန်း များ လုပ်ကိုင် စားသောက် ကြ
ရပါသည်။

မွေးမြူရေးတွင် ချိန် ဖြစ်၊ ကျွဲ၊ နွား များ နှင့် ကြက်၊ လက် များကို
ကနိုင်း တပိုင် မွေးမြူ ကြပါ သည်။

ရာသီဥတု ကနေ ဖြစ် ကဆုန်လမှ ဝါခေါင်လ ကထိ မိုး ကြွပြီး ထောင်ယူ
ဦး ကြီး များ ခိုက်ပျိုး ချိန် ဖြစ်သည်။ ထောင်သလင်း၊ သီတင်း ကျွတ်လတွင် နေပူ၊ မိုး ကွ
ချိန် ဖြစ်နေပြီး တန်ဆောင် များ လမှ တပိုတွဲလကထိ နှင်း စက် ကလေး များ ကျသော
ဆောင်း ရာသီ ဖြစ်ပါသည်။ တပေါင်း၊ တန်ခူး လမှသာ နေကြုံကြုံ ပူသော ရာသီ ဖြစ်သည်။

ကျေးဇူးတင်ပေးကြပါ။ စေတနာ့ထောက်ပံ့မှုများ၊ ခွေးကုန်၊ ခွေးကျွေးကျွေး၊
ကျေးဇူးတင်ပေးကြပါ။ စေတနာ့ထောက်ပံ့မှုများ၊ ခွေးကုန်၊ ခွေးကျွေးကျွေး၊

ရက်စွဲ - " ၁၀၁၀၂၀၁၆
စာမျက်နှာ - " ၂၃၀၀၀၀၀၀၀
ပေးရာ - "ကျေးဇူးတင်ပေးရန်"

ခွေးကျွေးကျွေးကုန်သည် ခွေးကျွေးကျွေးကုန်ကုန်တွင် ပါဝင် ဖြစ်ပြီး

ကိတ် (၆၀) ကိတ်နှင့် ကိတ်ကောင် (၆၀) ကိတ်ကို ဖြုတ်ပါသည်။ ကျေးဇူးတင်ပေးပြီး
ကျွေးကျွေးကျွေးကျွေး (၆၆) ၁၆ (၁၂၁) ဦးစုစုပေါင်း (၂၁၇) ဦး ဖြစ်ပါသည်။ စာမျက်နှာ
ချင်းကျင်းများ ဖြစ်ပါသည်။ ကိုးကွယ်သည်။ ဘာသာရေး ဖွဲ့စည်းထားပါသည်။

ခွေးကျွေးကျွေးကုန်တွင် (၁၀၁၀၁၆) ရက်ပေး ကျေးဇူးတင်ပေးပြီး စာမျက်နှာများ ချိတ်
ဆက်မှု ပြုစေပုံ သုံးသပ်အား ခွေးကျွေးကျွေးကုန် ကွယ်လွန်သည့်အခါတွင် ကျွေးကျွေးကျွေး
ကျွေးကျွေးကျွေး ဦးစုစုစာမျက်နှာများမှာ ကုန်ချုပ်ရေး၊ ဂုဏ်ထူး၊ ဂုဏ်ထူး၊ ဂုဏ်ထူး
ပြုစီမံကိန်း၊ စာမျက်နှာ၊ (၆၀) စာမျက်နှာ၊ ဂေါ်ပက စာမျက်နှာ၊ ကျွေးကျွေးကျွေး၊ ပညာ
ရေး စာမျက်နှာ၊ Save the children၊ မီးသတ်စာမျက်နှာ၊ ဘာသာရေး စာမျက်နှာ၊
ယူကေ စာမျက်နှာ (၁၁) ဖြစ်ပါသည်။

ကျေးဇူးတင်ပေးပြီး ပါဆုံး စာမျက်နှာများမှာ ကုန်ချုပ်ရေး စာမျက်နှာ၊ ဂုဏ်
ထူး စာမျက်နှာ၊ မီးသတ်စာမျက်နှာ၊ ဂေါ်ပက စာမျက်နှာ၊ ဘာသာရေး စာမျက်နှာ၊ ဂုဏ်
ထူး စာမျက်နှာ၊ စာမျက်နှာများသည် ကျေးဇူးတင်ပေးသော အခါတွင် နားရေး၊ ဂုဏ်ထူးကျွေးကျွေး
ဦးဆောင် ပါဝင် စေပြီး ၊ ဆုံး ဖြစ် ချက် ချ ခြင်း လုပ်ငန်းများ လုပ်ဆောင် ဖြစ်ပါသည်။

ကျေးဇူးတင်ပေးပြီး ကွယ်လွန် ကျေးဇူးတင်ပေးပြီး စာမျက်နှာများမှာ
ယူကေ စာမျက်နှာ၊ ပညာရေး စာမျက်နှာ၊ ကျွေးကျွေးကျွေး၊ ဂုဏ်ထူး၊ Save the
children စာမျက်နှာ၊ (၆၀) စာမျက်နှာ ဖြစ်ပါသည်။ ၎င်း စာမျက်နှာများသည် ကျေးဇူး
တင်ပေးပြီး ဖြစ်ပြီး ကျွေးကျွေးကျွေး ဦးစုစုစာမျက်နှာများ၊ ကျွေးကျွေးကျွေး ဦး
ဆောင်ပေး လုပ်ငန်းများ၊ ဂုဏ်ထူးကျွေးကျွေး စာမျက်နှာ၊ ကျွေးကျွေးကျွေး ဦး
ဆောင်ပေး လုပ်ငန်းများ၊ ဂုဏ်ထူးကျွေးကျွေး စာမျက်နှာ၊ ကျွေးကျွေးကျွေး စာမျက်နှာ၊ Save the
children ဦးစုစုစာမျက်နှာ၊ စာမျက်နှာ၊ ကျွေးကျွေးကျွေး စာမျက်နှာ၊ ကျွေးကျွေးကျွေး

ကျေးဇူးတင်ပေးပြီး ချိတ်ဆက် လုပ်ဆောင် လျက်ရှိ သော ပြင်ပ စာမျက်နှာများ
မှာ စာမျက်နှာ ကုန်ချုပ်ရေး စာမျက်နှာသည် ကျေးဇူးတင်ပေး ကုန်ချုပ်ရေး စာမျက်နှာ ချိတ်ဆက်

ကျေးဇူးတင်စွာ သတင်း အချက်အလက် ဂျပန်၊ ဖွဲ့ဖြိုးရေး ဂျင်ပုံ ငွေများ ခွဲဝေပေးခြင်း၊ လှုပ်
ငန်းများ လုပ်ဆောင် လျက် ရှိပါသည်။ လူထု ဗဟိုပြု စီမံကိန်း ဖွဲ့စည်းသည့် ကျေး
ဇူးတင် လူထု ဗဟိုပြု စီမံကိန်း ကော်မတီ ဖြစ် ချိတ်ဆက်၍ ကျေးဇူး ဖွဲ့ဖြိုးရေး လျှို့
ပ်ချက်များ နားထောင်ပုံ၊ ကော်မတီ တစ်ခု ဖြစ် ကြပါသည်။ ပြည်ပ ဖွဲ့စည်း
ဖြစ်ပေါ် လူထု ကျွန်ုပ်တို့ ပါဝင် ဖွဲ့စည်း ပေး the children ဖွဲ့စည်း၊ စသည့် န
ဖွဲ့စည်း သည့်လျှင် ကျေးဇူး တွင်း ရှိ လျှင် ပါဝင် ဖွဲ့စည်း ဖွဲ့ဖြိုးရေး လှုပ်
ငန်းများ၊ ထောက်ပံ့ရေး လုပ်ငန်း များ နားထောင် ထည့်သွင်း ကြပါသည်။

ဦးဆောင်ဆွေးနွေးသူ - ဦးစောဝင်း
ပါဝင်ဆွေးနွေးသူ - ကော်မတီ ကျား ၅
၀ ၅

Wong
ဗဟိုကော်မတီ တစ်ခု
ဖွဲ့စည်းခြင်း

အမျိုးသား/အမျိုးသမီးတစ်နေ့တာ

(အချိန်စာရင်း)

နွဲ့လျှော်ကျွန်း
ရက်စွဲ 1.2.2016..

အချိန်	အမျိုးသမီး တစ်နေ့တာ လုပ်ဆောင်ချက်
၁:၀၀	မိမိချိန်
၂:၀၀	မိမိချိန်
၃:၀၀	မိမိချိန်
၄:၀၀	ဆွမ်းချက်ချိန်
၅:၀၀	တရား
၆:၀၀	မိမိမျက်စိ / တစ်ခါကျေး
၇:၀၀	ကလပ်ဆင်း ချိန်
၈:၀၀	ကလပ်ကလပ် ချိန်
၉:၀၀	ကလပ်ကလပ် ချိန်
၁၀:၀၀	ကလပ်ကလပ် ချိန်
၁၁:၀၀	ကလပ်ဆင်း ချိန် / ထမင်းချက်ချိန်
၁၂:၀၀	ထမင်းစားချိန် / နားချိန်
၁၃:၀၀	မိမိမျက်စိ / ကလေးပြုစု
၁၄:၀၀	ကလပ်ဆင်း ချိန်
၁၅:၀၀	ကလပ်ဆင်း ချိန်
၁၆:၀၀	ကလပ်ကလပ် ချိန်
၁၇:၀၀	ကလပ်ကလပ် ချိန်
၁၈:၀၀	ကလပ်ဆင်း / ထမင်းချက် / ကလေးပြုစု
၁၉:၀၀	ထမင်းစား ချိန်
၂၀:၀၀	ဖိစားစု နားချိန်
၂၁:၀၀	ဖိစားစု နားချိန်
၂၂:၀၀	မိမိချိန်
၂၃:၀၀	မိမိချိန်
၂၄:၀၀	မိမိချိန်

အချိန်	အမျိုးသား တစ်နေ့တာ လုပ်ဆောင်ချက်
၁:၀၀	မိမိချိန်
၂:၀၀	မိမိချိန်
၃:၀၀	မိမိချိန်
၄:၀၀	မိမိချိန်
၅:၀၀	ထမင်းစား ချိန်
၆:၀၀	ကလပ်ကလပ် ချိန်
၇:၀၀	ကလပ်ကလပ် ချိန်
၈:၀၀	ကလပ်ကလပ် ချိန်
၉:၀၀	ကလပ်ကလပ် ချိန်
၁၀:၀၀	ကလပ်ကလပ် ချိန်
၁၁:၀၀	ကလပ်ဆင်း / တရား / ထမင်းစား
၁၂:၀၀	နားချိန်
၁၃:၀၀	ကလပ်ဆင်း ချိန်
၁၄:၀၀	ကလပ်ကလပ် ချိန်
၁၅:၀၀	ကလပ်ကလပ် ချိန်
၁၆:၀၀	ကလပ်ကလပ် ချိန်
၁၇:၀၀	ကလပ်ကလပ် ချိန်
၁၈:၀၀	ကလပ်ဆင်း / တရား
၁၉:၀၀	ထမင်းစား ချိန်
၂၀:၀၀	ဖိစားစု နားချိန်
၂၁:၀၀	ဖိစားစု နားချိန်
၂၂:၀၀	မိမိချိန်
၂၃:၀၀	မိမိချိန်
၂၄:၀၀	မိမိချိန်

ပင့်ကူဟိပ် သုံးသပ်ခြင်း (Cobweb)

အမျိုးသမီး အဖွဲ့, / အမျိုးသား အဖွဲ့

နွေလင်းကျေးဇူး
ရက်စွဲ 1.2.1.2016

အလုပ်အကိုင်

အခွင့်အလမ်း

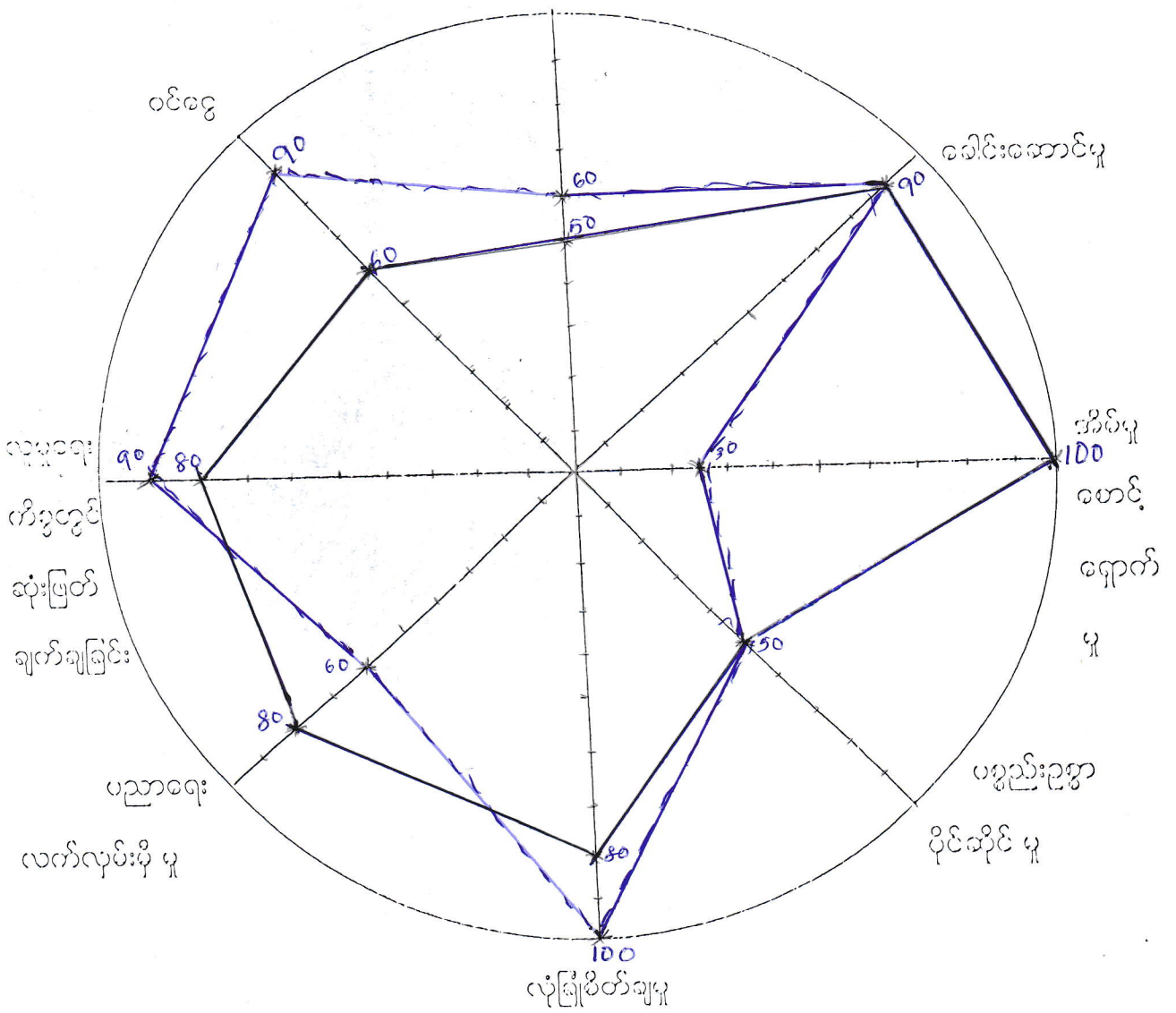

- စုမျိုးသမီး ၂၃
- စုမျိုးသား ၃၄

Khazang
မှတ်တမ်းတင်သူ
ဒေါ်နီဒေဝီ

ယ့်ကျက်စံ သုံး သင်္ဘောကြီး ကိစ္စရပ်စာ

မွေးကျမ်း ကျမ်းစာသည် မကွေးတိုင်းဒေသကြီး၊ တာရှားမြို့နယ်၊ ခန္တမ္ပေးရွာ
ရပ်ကွက်တွင် ဝါဝင်ပါသည်။ အိမ်ထောင် (၆၀) နိမိတ်၊ နိမိတ်ဆောင် (၆၀) နှိပါသည်။ ယုဒီဇာ
ကျား (၉၅) + ၆၀ (၆၀) ပေါင်း (၁၅၅) ဖြစ်ကြပါသည်။ အများအားဖြင့် ချွင်း ယုဒီဇာ
များ ဖြစ်ကြပါသည်။

ကျေးဇူးစာ အမျိုးသား (အမျိုးသမီး မပါရှိဘူး) များ သုံး သင်္ဘောကြီး များ နှာ -

* အပျိုအကိုင်အစွဲအလမ်း => အမျိုးသား များသည် အမျိုးသမီး များ ထက် ပို၍ ချွင်းကားကြီးကြီး
အရာရာတွင် ဦးစားပေးခြင်း၊ အချိန်ပေး ချွားလှူငွေကြေးတို့ဖြင့် အမျိုးသမီးများထက်
ပို၍ အစွဲအလမ်းများ ပါသည်။ အမျိုးသား များမှာ ၆၀% ခန့်ရှိပြီး၊ အမျိုးသမီးများမှာ
၄၀% ခန့်ရှိပြီး ယုဒီဇာ သင်၊ မသင် ရွေးချယ်ကြခြင်း၊ အမျိုးသား များလောက်အချိန်ပေးနိုင်
ခြင်းတို့ဖြင့် ၅၀% ခန့်သာ ရရှိပါသည်။

* ခေါင်းဆောင်မှု => အမျိုးသမီး များသည် အရာရာတွင် ဆုံးဖြတ်ချက်ချ ရန်အတွက်
သတ္တိမရှိခြင်း၊ ဖိတ်အသံတွင် ဖိတ်မည်သည် မှုနည်းပါးခြင်း တို့ဖြင့် ဦးစားပေး
တွင် အမျိုးသား များလောက်အောင်ကျ ချ ခြင်းဖြစ်ပါသည်။ သို့သော်လည်း အ
မျိုးသား များမှာ လက်တွေ့ခေါင်းဆောင်မှုဖြင့် ခေါင်းဆောင်မှုတွင် ၉၀% ကျော်
တူကြွေးရပါသည်။

အိမ်မှုကိစ္စဆောင်ရွက်မှု => အမျိုးသမီး များသည် ယခင်ကတည်း
ဇနီးများ၏ သွန်သင်မှုကြောင့် အိမ်မှုကိစ္စကိစ္စသာ ဝါဝင်ရမည်ဟု သတ်မှတ်ထား
ကြခြင်း၊ ဝင်ရောက် ခြင်းသော ယုဒီဇာ များတွင် အချိန်ပေး ခြင်းသောကြောင့် အိမ်
မှုကိစ္စတွင်သာ ၁၀၀% အချိန်ပေးထားကြပါသည်။ အမျိုးသား များသည် ဝင်ရောက်
ရှာဖွေရသောကြောင့် အိမ်မှုကိစ္စတွင် ၂၅% ခန့်သာ ဝါဝင်နိုင်ကြပါသည်။

ပစ္စည်းဥစ္စာပိုင်ဆိုင်မှု => ဖိုင်းဆိုင်မှုတွင် အမျိုးသား အမျိုးသမီး တစ်တူ
၅၀% နှိပါသည်။ ကာယကြောင့် ဆိုသော် အမျိုးသား ပစ္စည်း အမျိုးသမီး ကာယကံပိုင်၊
အမျိုးသမီး ပစ္စည်း အမျိုးသား ကာယကံပိုင် ဆိုခြင်းတို့ ဖြစ်ကြပါသည်။

ပုံခြံစိတ်ချရမှု \Rightarrow ကျေးရွာတွင်း၊ သွားလာမှုတွင် ကျန်းမာရေးများသည် ပုံခြံမြေကြီးစွာ
လည်းကျေးရွာပင်ပည့် သွားလာသောအခါ ရှေးပြန်စစ်ဒ်ရေခြင်းတို့ကြောင့် ပုံခြံမြေတွင် ၈၀%
ခန့်သာရှိမည်ဖြစ်ကြောင်းနှင့် ကျန်းမာရေးများသည် အချိန်မရွေး ဒေသရွေး သွားလာနိုင်ခြင်းတို့
ကြောင့် ၁၀၀% ပုံခြံမြေရှိပါသည်။

ပညာရေးလက်ပွတ်ခြင်း \Rightarrow ပညာရေးတွင် ကျန်းမာရေးများသည် ကျန်းမာရေးများ
ထက်ပို၍ လက်ပွတ်ခြင်းဖြစ်ပါသည်။ ကာလကြာင့် ဆိုသော် ဇီဝများသည် သမီး၊ မိန်းကလေးများ
သည် ကပုပ်ကကို ကြမ်းကြမ်း မပျော်နိုင်သောကြောင့် ပညာတတ်ပျင် သက်သက်သာသာပျက်
ရမည်ဟု ယူဆကြသောကြောင့် ကျန်းမာရေးများ ကား ပို၍ ပညာရေးတွင် ဦးစားပေးခြင်း
ဖြစ်ပါသည်။ ထို့ကြောင့် ပညာရေးလက်ပွတ်ခြင်းတွင် ကျန်းမာရေးများသည် ၈၀% ရှိပြီး
ကျန်းမာရေးများသည် ၆၀% သာရှိပါသည်။

ပျို့မြေအားလုံးတွင် ဆုံးဖြတ်ချက်ချခြင်း \Rightarrow ကျန်းမာရေးများသည် ပျို့မြေအားလုံးတွင်
တွင်ပါဝင်သော အားလုံးပျို့မြေများရှိသော်လည်း ဆုံးဖြတ်ချက်များ ချရာတွင် သမီး၊ သားများထက်
ပို၍ ဆုံးဖြတ်ချက် ချခွင့် ရှိခဲ့ပါ။ ဖခင်တို့ ကိုယ်တိုင် ယုံကြည်မှုနှင့် ချီးမြှင့်ခြင်း၊ ကျန်းမာရေးများ
အားကိုးရုံပင် ရှိခြင်း၊ ကျန်းမာရေးများမှ ဆုံးဖြတ်ချက် ချခွင့် မပေးခဲ့ခြင်းတို့ကြောင့်
ဆုံးဖြတ်ချက်ချခြင်း များတွင် ရောက်ရှိခဲ့ပါသည်။ ထို့ကြောင့် ဆုံးဖြတ်ချက်ချခြင်း တွင်
ကျန်းမာရေးများသည် ၉၀% ပါဝင်ပြီး ကျန်းမာရေးများသည် ၈၀% သာပါဝင်ကြပါသည်။

ဝင်ငွေရှာဖွေမှု \Rightarrow ဝင်ငွေရှာဖွေမှုတွင် ကျန်းမာရေးများသည် ကျန်းမာရေးများဖြင့်
၇၂ မရှာဖွေနိုင်ခဲ့ပါ။ ကာလကြာကြာ ဆိုသော် ကျန်းမာရေးများသည် အိမ်ထောင်စုတွင်ပါ
ဝင်သော အဖွဲ့ဝင် ရေခြင်း ဖြစ်သော် ဖြစ်ပါသည်။ ကျန်းမာရေးများ၏ ဝင်ငွေရှာဖွေမှုမှာ
၆၀% သာရှိပြီး ကျန်းမာရေးများမှာ ၉၀% အိမ်ထောင်စုတွင်ပါသည်။

သူသူ (CF)

ဥစ္စာနေအဆင့် ခွဲခြားမှု စံနမူနာပုံစံ

မြို့နယ် အထူးကြာ..... ကျေးရွာအုပ်စု သွေး..... ကျေးရွာ ရွှေကျော်..... ရက်စွဲ 1.1.2016...

အကြောင်းအရာ	ရမ်းသာ	အလယ်အလတ်	မွှေးပါး
နေအိမ်အခြေအနေ	အုပ်ဖို့ ပျဉ်ထောင်	ဘက်ကယ် မိုး ပျဉ်က (အိုး) တိုက်ကား	ဘက်ကယ် မိုး ငါးတူ ဝါးစွမ်းက
တော်ပစ္စည်းပိုင်ဆိုင်မှု	အိုင်ကယ် ဖျား အုန်း ခမ်းချော့ရွှေအက်	အိုင်ကယ် နှဲ	-
လယ်ယာပြင်ပိုင်ဆိုင်မှု	၅ ဧက စတက်	၂ ဧက	-
ကျွဲ၊ နွား ပိုင်ဆိုင်မှု	နွားတစ်ကောင် ဂျူး	နွား	-
တနင်္ဂပွားပျပ်ပင်စေ့	၁၈ ဘိန်း စတက်	၅ ဘိန်း စတက်	၅ ဘိန်း စတက်
အားနစ်ဖိုကွာဖူလုံမှု	၁၂-N	၁၂-N	၁၀-N ချိ
ဝုဉ်ပေါင်းအိမ်ထောင်စု	၉	၂၉	၂၈

ကျွဲ - ၃၄
မ - ၁၃

စဉ်	ချမ်းသာ	အလယ်အလတ်	နွမ်းပါး
၁	ဦး ကစ ပျဉ်	ဦး ကစ ဝတ်	ဦး သန်းထွန်း
၂	ကစ ဇာတ်ဝတ်	ကစ ဇာတ်ဝတ်	ကစ ထွန်း
၃	ကစ သန်းစောင်	ကစ ကစ ဇာတ်ဝတ်	ဒေါ်ပဏ္ဍိ
၄	ကစ ဇာတ်ဝတ်	ကစ ကစ ဦး	ဦး ဇာတ်ဝတ်
၅	ကစ ဇာတ်ဝတ်	ကစ ကစ ဇာတ်ဝတ်	ကစ ကစ
၆	ကစ ကစ	ကစ သန်းစောင်	ကစ ဇာတ်ဝတ်
၇		ကစ ကစ ဇာတ်ဝတ်	ကစ ကစ
၈		ကစ ကစ ဇာတ်ဝတ်	ဒေါ်ပဏ္ဍိ
၉		ကစ ကစ ဇာတ်ဝတ်	ကစ ကစ
၁၀		ကစ ကစ ဇာတ်ဝတ်	ကစ သန်းစောင်
၁၁		ကစ ကစ ဇာတ်ဝတ်	ဦး သန်းစောင်
၁၂		ကစ ကစ ဇာတ်ဝတ်	ကစ ကစ
၁၃		ကစ ကစ ဇာတ်ဝတ်	ကစ သန်းစောင်
၁၄		ကစ ကစ ဇာတ်ဝတ်	ကစ ကစ
၁၅		ကစ ကစ ဇာတ်ဝတ်	ကစ ကစ
၁၆		ကစ ကစ ဇာတ်ဝတ်	ကစ ကစ
၁၇		ကစ ကစ ဇာတ်ဝတ်	ကစ ကစ
၁၈		ကစ ကစ ဇာတ်ဝတ်	ကစ ကစ
၁၉		ကစ ကစ ဇာတ်ဝတ်	ကစ ကစ
၂၀		ကစ ကစ ဇာတ်ဝတ်	ကစ ကစ

၂၅၈ ခေ့ ကြွယ်ဝချေ့ ကဆင်သတ်ဗျတ်ခြင်း၏ ဝဉ်း သပ်ချက်

ဒွေးကျုံးကျေး၌ သည် ခကွေးထိုင်းဒေသကြီး စေတုတ္တရာ မြို့နယ်ဒွေး နှစ်
စုတွင် ဝါထင်သော ကျေး၌ ဖြစ်ပါသည်။ ဒွေးကျုံးကျေး၌ ခနစ်ခြေမှာ (၆၀) ဂရိပါ
သည်။ ကျေး၌ တွင်း၌ စုစုပေါင်း ကျား ချည်းရေမှာ (၂၆၁) ပယောက်၌ ဖြီးစုစု
ပေါင်း ချည်းရေမှာ (၁၁၁) ဦး၌ ဖြီးစုစုပေါင်း ချည်းရေမှာ (၂၁၇) ပယောက် ဖြစ်
ကြပါသည်။ ကျေး၌ တွင်း ခချိုး သား ခနစ်ထောင် ဦးစီး ခနစ်ခြေမှာ - ၅၄ ခနစ် ၃၆ -
ခချိုးသမီး ခနစ်ထောင် ဦးစီး မှာ ၆ ခနစ် ဂရိပါသည်။

ဒွေးကျုံးကျေး၌ ၂၅၈ ခေ့ ကြွယ်ဝချေ့ ကဆင်သတ်ဗျတ်ကုသုတ်
ကျေး၌ ခချိုးထု ကိုယ်ထိုင်သတ်ဗျတ် ထားကြပါသည်။ ကျေး၌ ခချိုးထု ဗျတ်ဗျတ်
ကုသုတ် ကဆင်ခြေသော ခသားစု ၏ ကလယ်ကတ် ခိသားစု နှင့် သားဗျတ်ဗျတ်စု သူ့
သုံးဆင် သတ်ဗျတ်ခြင်း ဖြစ်သည်။ ကဆင်ခြေသော ခသားစု ဖြစ် ခခြေခြေ ချေ
ပျစ်ထောင်၊ သွပ်ချိုး၊ စက်ပစ္စည်း ပိုင်ဆိုင်ချေ့မှာ ၊ ဆိုင်ကယ်၊ များ၊ ဆန်စက်၊ ထိုးချွေ
စက်၊ ကလယ်ယာခြေ ပိုင်ဆိုင်ချေ့မှာ ၅ ခကွေ ကထက်၊ တစ်ချစ်ပျစ်၊ မျှဝင်ခြေ မှာ (၁၀)
သိန်းကထက် ဖြစ်သည်။ ကလယ်ကတ် ခိသားစု ဖြစ် ခခြေခြေ ချေမှာ ၊ သက်ကယ်ချိုး၊
ပျစ်ကာ (သို့) ထင်္ဂါကာ ၊ စက်ပစ္စည်း ပိုင်ဆိုင်ချေ့ ဆိုင်ကယ် ၊

ဦးဆောင်ဆွေးနွေးချေ့ - ကျေး၌ ခချိုးထု

ကစီဂရစ် ခိစာရေဝသား သျှ - ဒေါ်ချိုဒေခဦး

မကွေးတိုင်းဒေသကြီး ၊ စေတုတ္ထကုဇိနယ် ၊ ဒွေးကုတ်စု ၊ ဒွေးကျွန်းကျေးကွဲ
ရေကာတစ်မရှိခြင်း ပြဿနာကား သုံးသပ်ချက်

ရက်စွဲ ။ " ၂၀၁၀-၂၀၁၆
ဖော်ပြချက် ။ " ၂:၀၀PM မှ ၂:၃၅PM
နေရာ ။ " ကျေးကွဲစုရပ်ဆောင်

ဒွေးကုတ်စုတွင်ပါဝင်သောဒွေးကျွန်းကျေးကွဲသည်

(၂၀၁၀-၂၀၁၆) ရက်နေ့တွင် ရေကာတစ်မရှိခြင်း ပြဿနာ သုံးသပ်ချက်ကားကျေး
ကွဲစုရပ်ဆောင်တွင် ကျွမ်းမားပါသည် ၊ ထိုသို့ သုံးသပ်ခြင်းကား ဖြစ် ပြဿနာတစ်
ခုဖြစ်ရခြင်း၏ ကြောင်းတရားများကို သိရှိရပြီး ထိုကြောင်းတရားများ ကြောင်း
ကကျိုးတရား ဖြစ်ထွန်းပေါ်ပေါက်လာပုံ ကိုပါ သိရှိရပါ သည် ၊ ပြဿနာဖြေရှင်း
နည်းကို ကြည့်ရှုခြင်းကားဖြစ် ပြဿနာဖြေရှင်းလျက်သွားရန် ဖြစ်ကြောင်း သုံးသပ်
ပါသည် ။

ဒွေးကျွန်းကျေးကွဲတွင်းလမ်းကောင်းခြင်း ၊ လယ်ယာမိုးမေ့များပျက်
စီးရခြင်း ပြဿနာကို ကြောင်း ပြုရာတွင် မိုးရာသီကာလတွင် နေထိုင်ရေးလျှို့ဝှက်
ကျေးကွဲတွင်းသို့ ဝင်ရောက်ခြင်း ၊ လယ်ယာမေ့များရေတိုက်ထားခြင်း ၊ ချောက်ရေ
ဖွဲ့ခြင်းများဖြစ်ခြင်း ၊ ငွေကြေးဖြေဖြေ ၊ နည်းပညာဖြေဖြေ ၊ ဆင်းရဲနွမ်းပါးခြင်း
စသည် ကြောင်းတရားများကြောင့် ဖာသုံးသပ်ပါသည် ။

ကကျိုးတရားများကမူ ဖြစ် ရေကာတစ် တည်ဆောက် လျှင် သွား
လာရေးကဆင်ဖြေခြင်း ၊ ကျေးကွဲလမ်းများပျက်စီးခြင်း ၊ လယ်ယာမေ့ ၊ နယုန် ၊
တိုင်းများပျက်စီးခြင်း ၊ စသည် ကကျိုးတရားများ ဖြစ်နိုင်သည်ဟု သုံးသပ်ပါ
သည် ။ ဒွေးကျွန်းကျေးကွဲ ၊ ဘားများသည် မိုးရာသီကာလတွင် ရေတားနက္ခမ္မာ
နှင့် ကြုံတွေ့ ပြုရပါသည် ။

ဦးဆောင်ဆွေးနွေးသူ - ဦးဆောင်ဝင်း
ပါဝင်ဆွေးနွေးသူ - ကော်မတီ ကျား ၈
၈ ၈

Khaing
မှတ်တမ်း စာတမ်း

ပြဿနာ ဖြေရှင်းမှု စက်ဝန်း

မြို့နယ် စေတနာ့တိုင်း... ကျေးရွာအုပ်စု ...ခွေး... ကျေးရွာ ...အဖွဲ့...ရက်စွဲ 2019.01.06

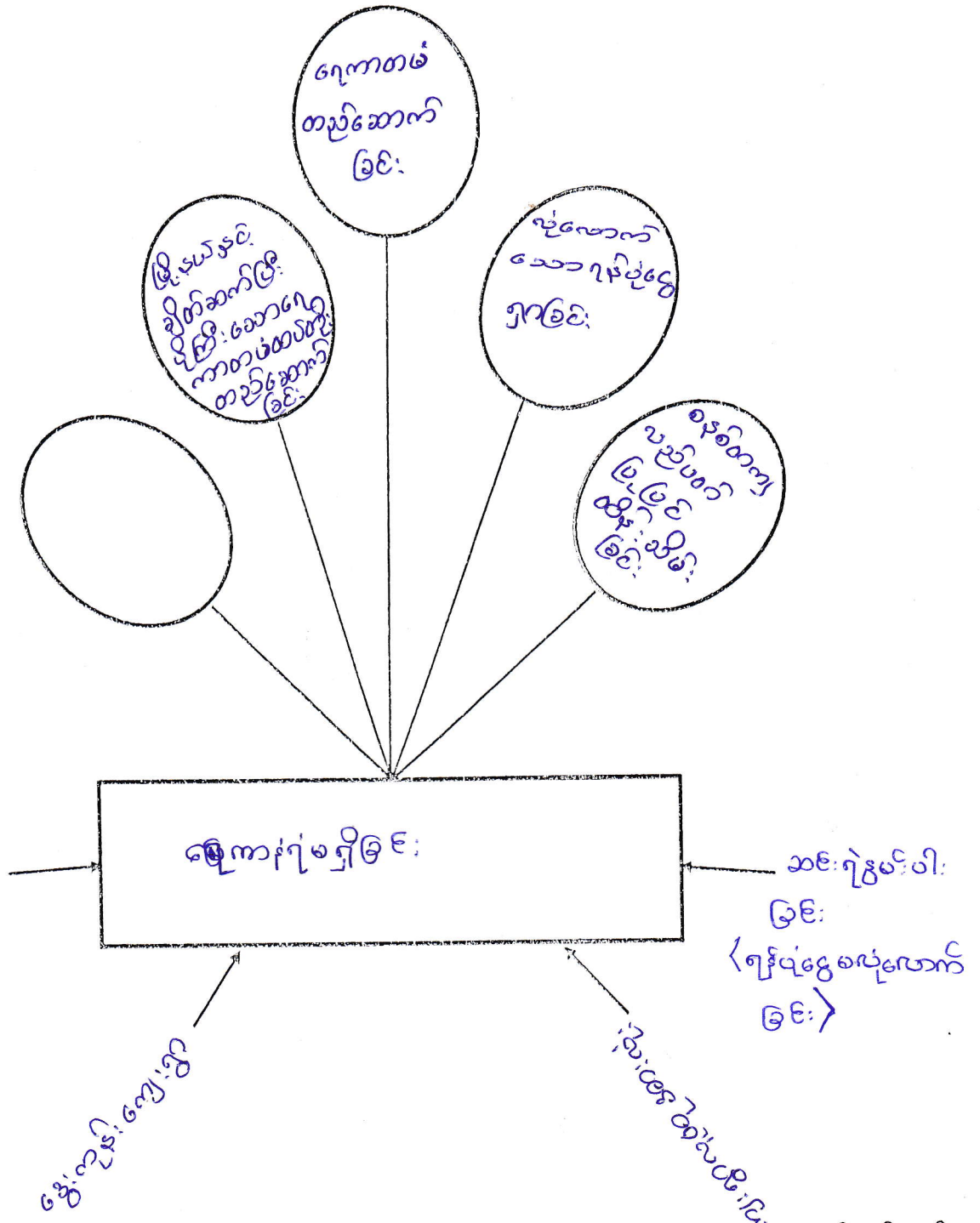

ကျေးရွာအုပ်စု

ပါဝင်ဆွေးနွေးသူ - ကျေးရွာအုပ်စု

ကျား - ၁၀

မှတ်တမ်းတင်သူ
ကျေးရွာအုပ်စု

မကွေးတိုင်းဒေသကြီး ၊ တေတုတ္တကုမ္ပဏီနယ်၊ နွေးဇာပ်စု၊ နွေးကျင်းကျေးရွာ
စာကြည့်တိုက်မကောင်းခြင်း ဩဇာနာအားသုံးသပ်ချက်

ရက်စွဲ- ၂-၁၂-၂၀၁၆

အချိန်- ၉:၄၀pm မှ ၅:၃၀pm

နေရာ- ဂွာယံစုရပ်ကင်း

နွေးကျင်းကျေးရွာတွင် စာကြည့်တိုက်မကောင်းခြင်း ဩဇာနာ အား သုံး သပ်

သည် အဆုတ်ကောင်း ကောင်း ဖြစ်လာခဲ့ပါသည်။ ထိုသုံး သပ်ချက်ကြောင့် ဩဇာနာတစ်ခု ဖြစ်
ရခြင်း အကြောင်း ကျေးဇူးကို သိရှိရပြီး ထိုအကြောင်း တရား များ ကြောင့် ဖြစ်ပေါ်လာ
နိုင်သော အကျိုး တရား များ ကို သည်း သိရှိ ရပါသည်။ ဩဇာနာ ဖြစ်ပေါ် နည်း ကို ကြည့်
ခြင်း ကား ဖြစ်သည်။ ဖြစ်သည် သွား နိုင်ကြောင်း သိရှိ ရပါသည်။

နွေးကျင်းကျေးရွာတွင် စာကြည့်တိုက်မကောင်းခြင်း ဩဇာနာ အား သုံး သပ်
ရာတွင် အကြောင်း တရား များ မှာ ကျေးဇူး ဖြစ်ခြင်း ၊ အကဲမသုံးခြင်း ၊ နေရာကျင်း ခြောက်
ခြင်း ၊ ဖြစ်ရခြင်း ဖြစ်ခြင်း ၊ လောကီ နှစ်ခြင်း နှစ်ခြင်း ၊ စာကြည့် တိုက် ကတွက်
လိုက်သည် ၊ ပစ္စည်း များ ၊ မသုံးသောက်ခြင်း ၊ စသည့် အကြောင်း တရား များ ၊ ဖြစ်ပေါ်စေပြီး
ထိုအကြောင်း တရား ကြောင့် ဖြစ်ပေါ်လာ နိုင်သော အကျိုး တရား များ ကို သည်း သိရှိ ရပါ သည်။

အကြောင်း တရား များ ကြောင့် ဖြစ်ပေါ်လာ နိုင်သော အကျိုး တရား များ မှာ
ကျေးဇူး ဖြစ်ခြင်း စာမတ်ရာတွင် ကောင်း မပြေခြင်း ၊ စာမတ်သူ များ ကျင်း နား ကျင်း ထိချက်
ရှိခြင်း ၊ စာမတ်ရာတွင် ကောင်း မပြေ ဖြစ်ခြင်း စာမတ်သူ များ ကျေးဇူး ဖြစ်ခြင်း ၊ ကျေးဇူး
ကြောင့် ဖြစ်ခြင်း ၊ ကြောင့် ဖြစ်ခြင်း ကောင်း ကောင်း စားခြင်း ၊ စားခြင်း ၊ များ ၊ ပေါ်
ထွက်မှု ကျေးဇူး ဖြစ်ခြင်း စသော အကျိုး တရား များ ၊ စားခြင်း ၊ စားခြင်း ၊ စားခြင်း ၊ စားခြင်း ၊
ထိုကြောင့် များ ကောင်း နည်း လမ်း များ သည်း စေတုတ္တ ကုမ္ပဏီ ဖြစ်ပါသည်။

ပြဿနာ ဖြေရှင်းမှု စက်ဝန်း

မြို့နယ် ..ဆော့ကွက်.. ကျေးရွာအုပ်စုခင်း..... ကျေးရွာခင်းကျင်း..... ရက်စွဲ ၂-၂၂-၂၀၁၉

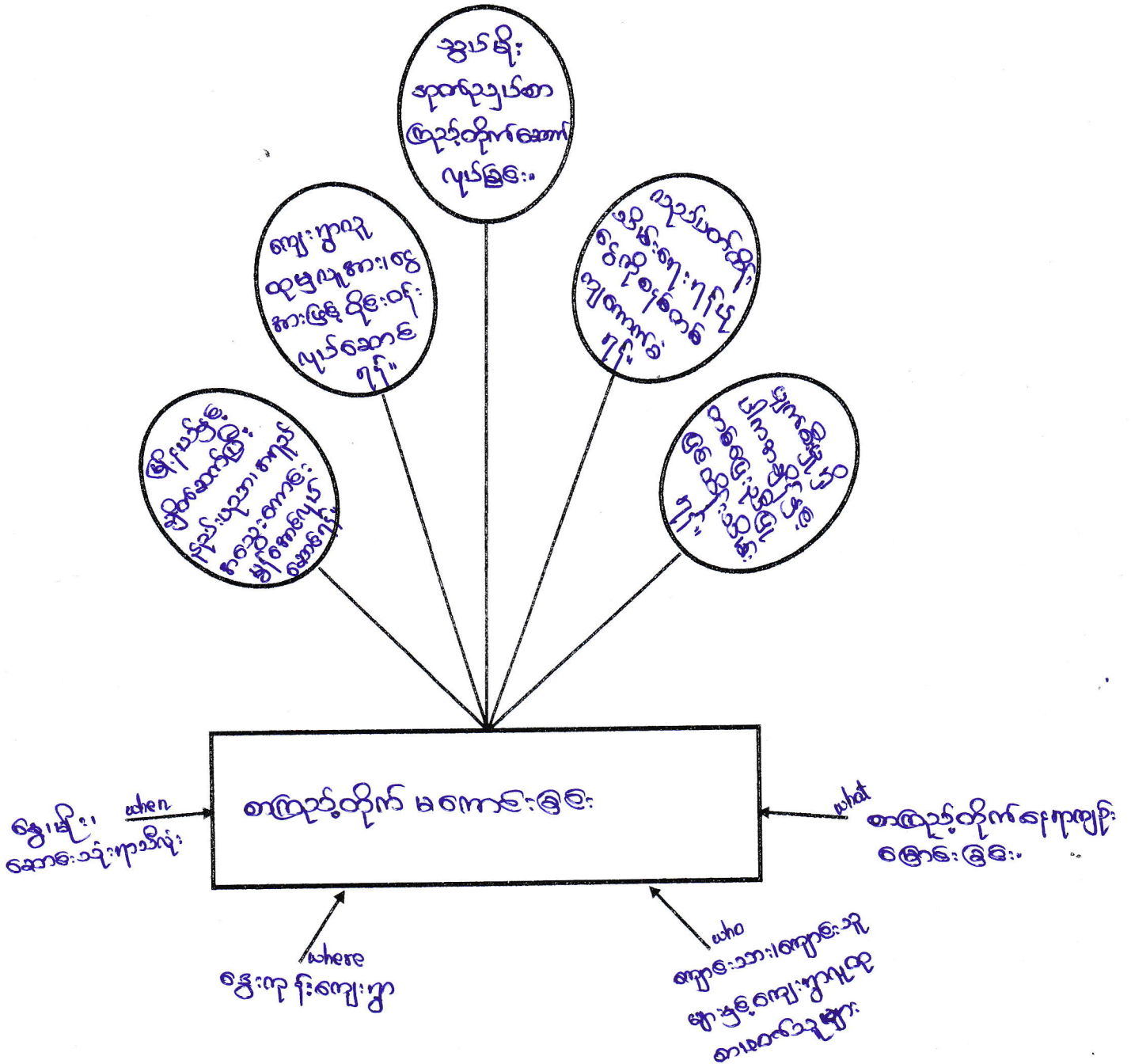

ပါဝင်ဆွေးနွေးသူ -
ကျား - ၃၈
မ - ၃၉

မှတ်တမ်းတင်သူ
သက်မှတ် - ChauSui
စာမည် - ဒေါ်ချောစု (CF)

ဒွေးကျွေးကျေး
ကျေးရွာဖွံ့ဖြိုးရေး အထောက်အကူပြုကော်မတီ ဖွဲ့စည်းပုံ

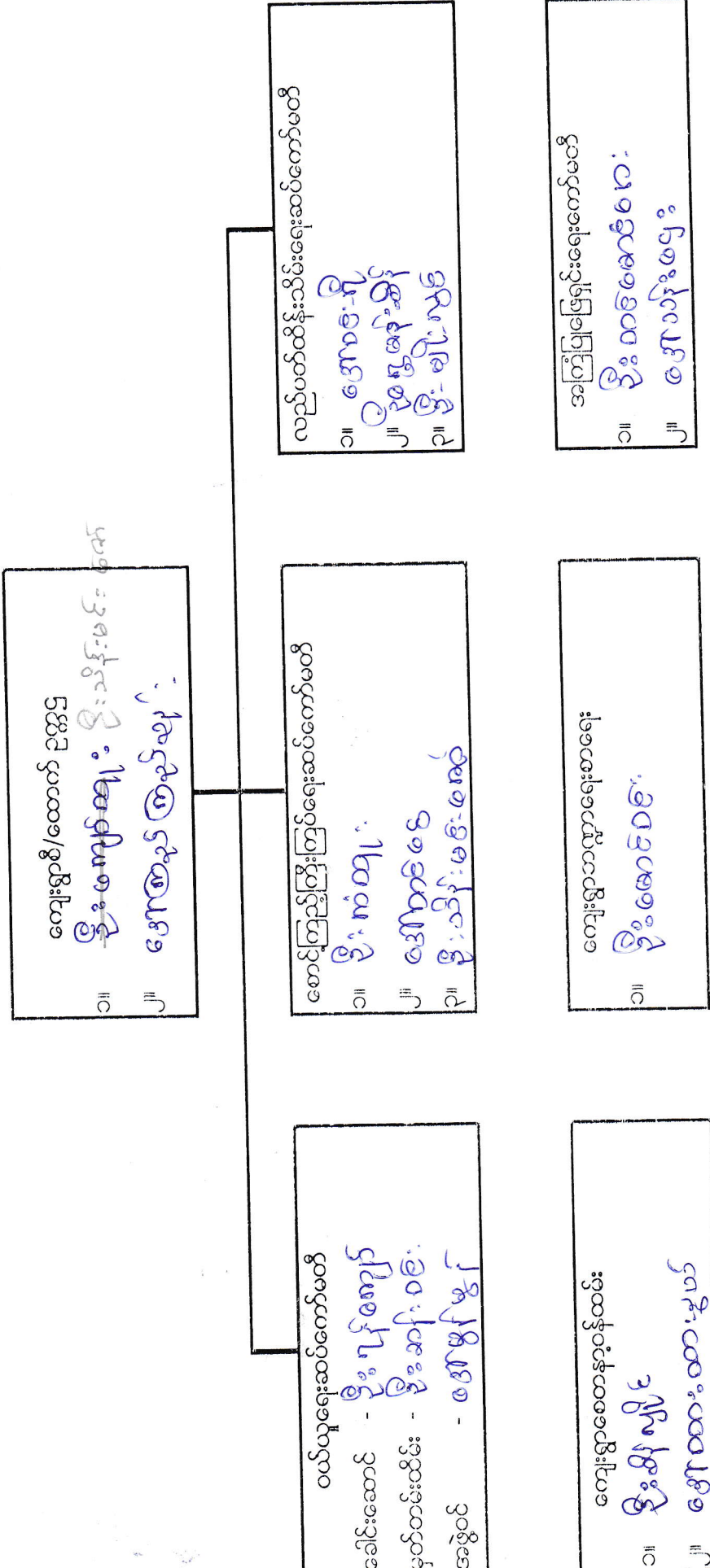

ကျေးရွာဖွံ့ဖြိုးရေး အထောက်အကူပြုကော်မတီ ဖွဲ့စည်းပုံ

၁။ ကျေးရွာဖွံ့ဖြိုးရေး အထောက်အကူပြုကော်မတီ ဖွဲ့စည်းပုံ

၂။ ဒွေးကျွေးကျေး

လည်ပတ်ထိန်းသိမ်းရေးဆောင်ကော်မတီ

၁။ ဒွေးကျွေးကျေး

၂။ ဒွေးကျွေးကျေး

၃။ ဒွေးကျွေးကျေး

ကောင်ကြည့်ကြီးကြပ်ရေးဆောင်ကော်မတီ

၁။ ဒွေးကျွေးကျေး

၂။ ဒွေးကျွေးကျေး

၃။ ဒွေးကျွေးကျေး

အကြံပြုဖြေရှင်းရေးကော်မတီ

၁။ ဒွေးကျွေးကျေး

၂။ ဒွေးကျွေးကျေး

ကျေးရွာဖွံ့ဖြိုးရေးအဖွဲ့

၁။ ဒွေးကျွေးကျေး

ကျေးရွာစေတနာ့ဝန်ထမ်း

၁။ ဒွေးကျွေးကျေး

၂။ ဒွေးကျွေးကျေး

ကျေးရွာအုပ်စု ဖွံ့ဖြိုးရေး အထောက်အကူပြုကော်မတီ ဖွဲ့စည်းပုံ

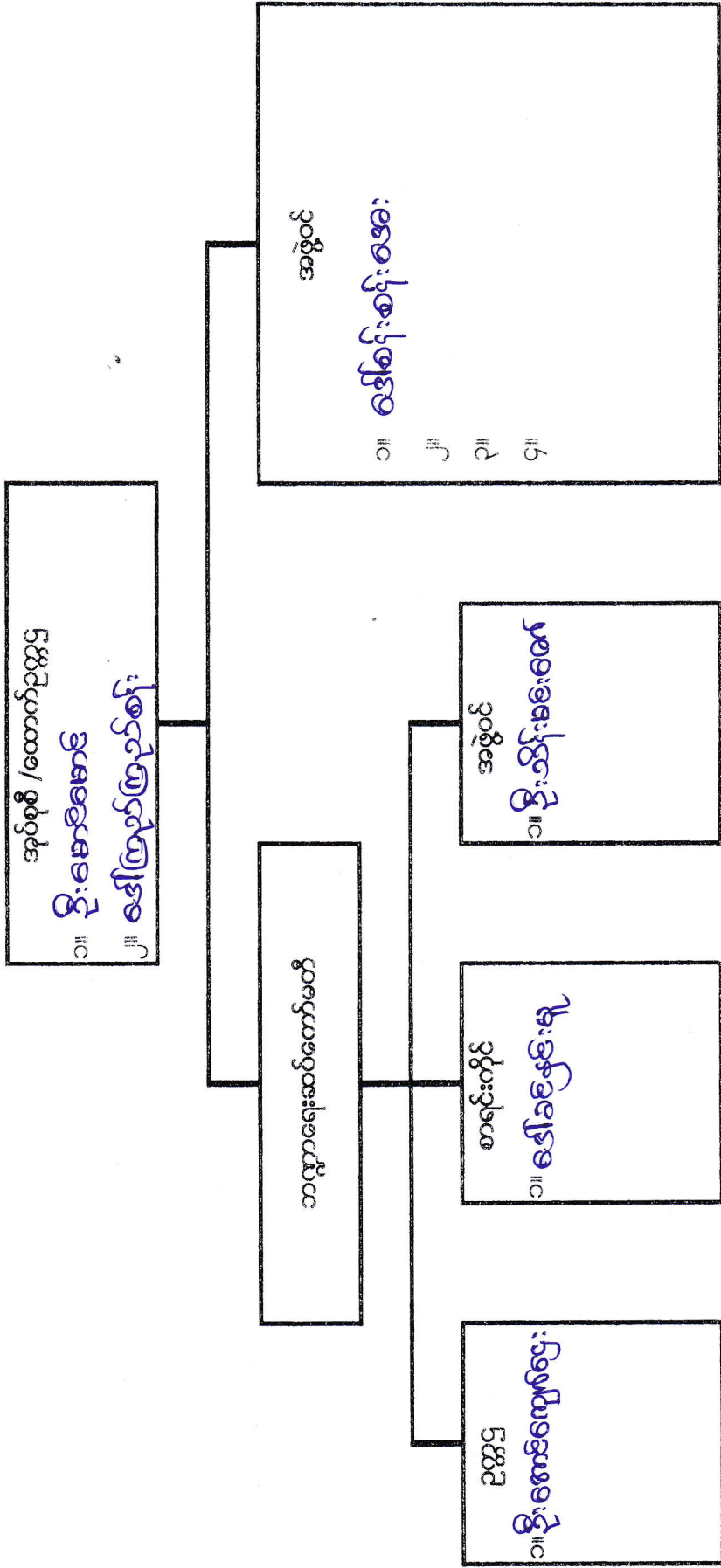

မို့လို့လည်း

ကျေးဇူးတင်စွာ အကြံပြုပေးထားခြင်းအတွက် အထူးတင်ကြားပေးခြင်း

၁။ အုပ်စု / ထောက်ပံ့မှု
၂။ ဦးစီးဌာန
၃။ အဖွဲ့ဝင်များ

သက်ဆိုင်ရာအဖွဲ့

၁။ အဖွဲ့ဝင်
၂။ အဖွဲ့ဝင်များ

၁။ အဖွဲ့ဝင်
၂။ အဖွဲ့ဝင်များ

၁။ အဖွဲ့ဝင်
၂။ အဖွဲ့ဝင်များ

၁။ အဖွဲ့ဝင်
၂။ အဖွဲ့ဝင်များ

ကျေးရွာဖွံ့ဖြိုးရေး အထောက်အကူပြုကော်မတီ ဖွဲ့စည်းပုံ

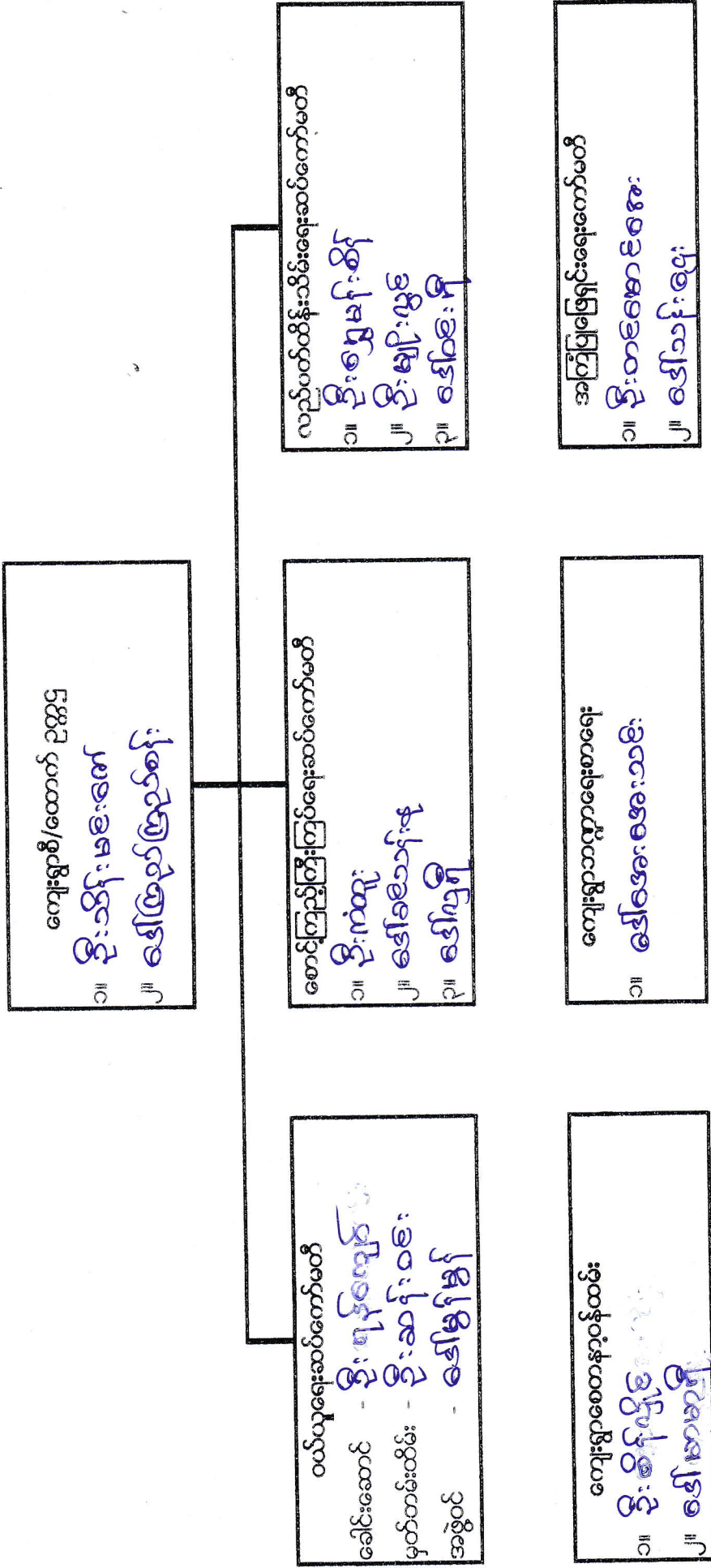

လည်ပတ်ထိန်းသိမ်းရေးဆောင်ကော်မတီ

၁။ ဦးရွှေမင်းစိန်
၂။ ဦးမျိုးညွန့်
၃။ ဒေါ်ခင်နု

အကြံပြုဖြေရှင်းရေးကော်မတီ

၁။ ဦးတင်စောဇင်စော
၂။ ဒေါ်သန်းဇွေး

စောင့်ကြည့်ကြီးကြပ်ရေးဆောင်ကော်မတီ

၁။ ဦးကံကျား
၂။ ဒေါ်ခင်သန်းနု
၃။ ဒေါ်မာမာဦး

ကျေးရွာသဏ္ဍာရေးစာရေး

၁။ ဒေါ်အေးအေးသင်း

ဝယ်ယူရေးဆောင်ကော်မတီ

ခေါင်းဆောင် - ဦးဖျန်ကျော်
မှတ်တမ်းထိမ်း - ဦးဆန်းဝင်း
အဖွဲ့ဝင် - ဒေါ်မာမာဦး

ကျေးရွာစောင့်ရှောက်ရေး

၁။ ဦးစိန်ဖျော်စွာ
၂။ ဒေါ်မာမာဦး

ဒွေးလှိုင်းကျေးဇူး
လုပ်ငန်းလိုအပ်ချက်များ ဖော်ထုတ်ခြင်း

ရက်စွဲ ၂၀. ၁၀. ၂၇. ၆

အမျိုးသား အဖွဲ့

- ၁။ ရေကာတစ်
- ၂။ ဆျောက်ဂျေ့ဖ်အောင်
- ၃။ ဆိုလစ်
- ၄။ ဣတွင်းလမ်း သံ ကျောက်ခင်း
- ၅။ ရေတွင်း + ရေတုံကင်
- ၆။
- ၇။
- ၈။
- ၉။

အမျိုးသမီး အဖွဲ့

- ၁။ ရေကာတစ်
- ၂။ အောင်- ရေကာတစ်
- ၃။ ဣတွင်းလမ်း သံ ကျောက်ခင်း
- ၄။ ရေကျော့ဇာန်
- ၅။
- ၆။
- ၇။
- ၈။
- ၉။

Kteany
ဗဟိုစာရင်း တင်သူ

အောင်အောင်

ကျေးဇူးလူမှုရေး အဆောက်အဦးဆိုင်ရာ အခက်အခဲများအပေါ် ခန့်မှန်း ငွေကြေး တွက်ချက်မှုဇယား

ရက်စွဲ ... ဇွေးလွှဲ ...

စဉ်	ဦးစားပေး ဖြေရှင်းရမည့် အခက်အခဲ	ဖြေရှင်းနည်း	လိုအပ်သော တက္ကသိုလ်ပမာဏ	ဆောင်ရွက်မည့် ကာလ	တာဝန်ခံမည့် အဖွဲ့	မှတ်ချက်
၁။	ရေကာစာမံ	၃၀၀' x ၇' x ၃'	သိန်း (၆၀)	မတ်လ	ကျေးဇူးကော်မတီဝင်	၂၀၁၆
၂။	အောင်းရေကာစာမံ	၂၀၀' x ၇' x ၃'	သိန်း (၆၀)	မတ်လ	ကျေးဇူးကော်မတီဝင်	၂၀၁၇
၃။	ချောက်ရေညှိအောင်း	၁၀၀၀' x ၄' x ၄'	သိန်း (၂၅၀)	မတ်လ	ကျေးဇူးကော်မတီ	၂၀၁၈
၄။	ချိုလာမီး	အိမ်ခြံမြေ (၅) ဧက	(၆၂၄) သိန်း	~	ကျေးဇူးကော်မတီ	၂၀၁၉
၅။	စွာတွင်းလမ်း သံကျောက်မီး	၂၀၀၀' x ၂၅' x ၀'၆"	သိန်း (၅၀)	~	ကျေးဇူးကော်မတီ	
၆။	ရေတွင်း + ရေစိုက်ရေး	အချင်း (၄') အနက် (၄၀')	သိန်း (၄၀)		ကျေးဇူးကော်မတီ	
၇။	ရေပျော်စက်	၇၀၀ (၅၀၀၀)	သိန်း (၄၀)		ကျေးဇူးကော်မတီ	
၈။						
၉။						
၁၀။						

ပိတ်ဆွေးနွေးသူ ကျေးဇူးကျေးဇူး

ကျား - ၃၂

မှတ်တမ်းတင်သူ

ကျေးဇူးကျေးဇူး

ဒွေးလမ်းကျေးဇူး
လုပ်ငန်းဦးစားပေးအလိုက် နိုင်းယှဉ်ဇယား

ရက်စွဲ ၂.၁.၁. ၂၀၂၀...

	ကျေးဇူး	အေးကျေးဇူး	အိယာဇီး	အောက်ကျေးဇူး	ကျေးဇူး + ကျေးဇူး	အိယာဇီး	ကျေးဇူး
ကျေးဇူး	ကျေးဇူး	ကျေးဇူး	ကျေးဇူး	ကျေးဇူး	ကျေးဇူး	ကျေးဇူး	ကျေးဇူး
အေးကျေးဇူး		အေးကျေးဇူး	အေးကျေးဇူး	အေးကျေးဇူး	အေးကျေးဇူး	အေးကျေးဇူး	အေးကျေးဇူး
အိယာဇီး			အောက်ကျေးဇူး	အိယာဇီး	အိယာဇီး	အိယာဇီး	အိယာဇီး
အောက်ကျေးဇူး				အောက်ကျေးဇူး	အောက်ကျေးဇူး	အောက်ကျေးဇူး	အောက်ကျေးဇူး
ကျေးဇူး + ကျေးဇူး					ကျေးဇူး + ကျေးဇူး	ကျေးဇူး + ကျေးဇူး	ကျေးဇူး + ကျေးဇူး
အိယာဇီး						အိယာဇီး	အိယာဇီး
ကျေးဇူး							ကျေးဇူး

- ၁။ ကျေးဇူး ၆ မှ
- ၂။ အေးကျေးဇူး ၅ မှ
- ၃။ အောက်ကျေးဇူး ၄ မှ
- ၄။ အိယာဇီး ၃ မှ
- ၅။ အိယာဇီး + အောက်ကျေးဇူး ၁ မှ

မှတ်တမ်းတင်သူ
စာရေးဆရာ - ဒေါ်ခင်ခင်
လက်မှတ် - [Signature]

ကျေးတိုင်ဒေသကြီးစေတနာ့အဖွဲ့အစည်းများ၏ နှစ်စဉ် နှစ်စဉ် နှစ်စဉ် နှစ်စဉ် နှစ်စဉ် နှစ်စဉ်
 ၂၀၁၆ ခုနှစ် ဦးစားပေးရုပ်ငန်း စာနစ်ချုပ်ချယ်ရေး

၇၇၇၇၇၇ ၂၀၁၆

စဉ်	ရုပ်ငန်း နမူနာ	ဦးစားပေး
၁။	ကျေးကန် ၃၀၀' x ၇' x ၃'	မထူမမြင့် ဦးစားပေး ရုပ်ငန်း
၂။	မြောင်း ကျေးကန် ၂၀၀' x ၇' x ၃'	ဒုတိယဦးစားပေး ရုပ်ငန်း
၃။	ကျောက်မြောင်းမြောင်း ၈၀၀' x ၆' x ၃'	တတိယဦးစားပေး ရုပ်ငန်း
၄။	ဆိပ်ကမ်း	စတုတ္ထဦးစားပေး ရုပ်ငန်း
၅။	ကျွန်းလမ်း သံကျောက်ခင်း	ပဉ္စမဦးစားပေး ရုပ်ငန်း
၆။	ကျွန်း + ကျောက်	ဆဋ္ဌမဦးစားပေး ရုပ်ငန်း
၇။	ကျောက်ကန်	သတ္တမဦးစားပေး ရုပ်ငန်း

ဦးစားပေးလုပ်ငန်းများ၏ အကျဉ်းချုပ်ဇယား

ဦးစားပေးအဆင့်	လုပ်ငန်းစဉ်များ
ပထမ	စာဖြည့်တိုက်ဆောက်လုပ်ခြင်း။
ဒုတိယ	စာသစ်ကျောင်းဖွဲ့စည်းလှူဒါန်းခြင်း။
တတိယ	ဆိုလာမီးယင်းရေး။
စတုတ္ထ	အင်ဂျင်နီယာရေး။
ပဉ္စမ	ရေပေးစနစ်၊ ရေတွင်းဖြည့်ခြင်း။
ဆဌမ	ရွာလတ်လမ်းခင်းခြင်း။
သတ္တမ	

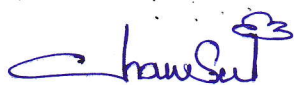
 မှတ်တမ်းတင်သူ
 ဒေါ်ကျော်စု
 ရှုထုစဉ်ရုံးရေးဗဟို

လုပ်ငန်းလိုအပ်ချက်များ ဖော်ထုတ်ခြင်း

ရက်စွဲ ၂-၂၂-၂၀၁၆

အမျိုးသား အဖွဲ့

- ၁။ စာကြည့်တိုက်ဆောက်ယူခြင်း
- ၂။ စာသင်ကျောင်းခြံစည်းပိုင်း
- ၃။ အစဂျဗ်မီးယင်းဂျေး
- ၄။ ရောက်ဂျေယွန်မြောင်း
- ၅။ လယ်ဂျေယွင်းမြောင်း
- ၆။ ဣချင်းဆက်ယမ်း (ခွေးကျွန်း ဗဟိုလှည့်ကျစင်္ကြံ)
- ၇။ ဇာိုးတံတား
- ၈။
- ၉။

အမျိုးသမီး အဖွဲ့

- ၁။ စာကြည့်တိုက်ဆောက်ယူခြင်း
- ၂။ ဆိုလာမီး
- ၃။ ရောက်ဂျေယွန်မြောင်း
- ၄။ လယ်ဂျေယွင်းမြောင်း
- ၅။ ဣလယ်လမ်းခင်းခြင်း
- ၆။ ဂျေယွန်ကန်၊ ဂျေယွင်း
- ၇။
- ၈။
- ၉။

ရွာလူမှုရေး အဆောက်အဦးဆိုင်ရာ အခက်အခဲများအပေါ် ခန့်မှန်း ငွေကြေး တွက်ချက်မှုဇယား

ရက်စွဲ ၂-၁၂-၂၀၁၆

စဉ်	ဦးစားပေး ဖြေရှင်းရမည့် အခက်အခဲ	ဖြေရှင်းနည်း	လိုအပ်သော ဘဏ္ဍာငွေ ပမာဏ	ဆောင်ရွက်မည့် ကာလ	တာဝန်ခံမည့် အဖွဲ့	မှတ်ချက်
၁။	စာဖြည့်တိုက် ဆောက်လုပ်ခြင်း	၃၀'x၂၆'x၂'	၇၉,၀၀၀,၀၀၀	မတ်လ	ဈေးနှုတ်မက် မဟိဝဇ်	၂၀၁၇
၂။	စာသင်ကျောင်း ခြံစည်းပို့	-	-	-	-	၂၀၁၈
၃။	အင်ဂျင်နီယာဇာရီ	-	-	-	-	၂၀၁၉
၄။	ဆိုလာဇီ	မီးဖိုချောင်(၆၂) မီးခဲ	(၁၂၄) ဘီဂျီ	-	-	၂၀၂၀
၅။						
၆။						
၇။						
၈။						
၉။						
၁၀။						

ပါဝင်ဆွေးနွေးသူ

ကျား - ၃၈

မ - ၃၉

မှတ်တမ်းတင်သူ

လက်မှတ် - Chau Sui

စာမည် - ဒေါ်ချောစု (CF)

လုပ်ငန်းဦးစားပေးအလိုက် နှိုင်းယှဉ်ဇယား

ရက်စွဲ ၁၁-၃-၂၀၁၇

	စာကြည့်တိုက်အောက် ဖုန်းခြံ	စာသင်ကျောင်း ဖြစ်စဉ်	အစိုးရအဖွဲ့ လမ်းရေး	အိတ်အိတ်	ချောက်ကျ ဖွဲ့စည်းခြင်း	ယာဉ်ရေး ဘွဲ့စံနှုန်း	ကျေးဇူးတင် ကျေးဇူး	ရက်စွဲ	အဆင့်
စာကြည့်တိုက်အောက် ဖုန်းခြံ		စာကြည့်တိုက်	စာကြည့်တိုက်	စာကြည့်တိုက်	စာကြည့်တိုက်	စာကြည့်တိုက်	စာကြည့်တိုက်	၆	၁
စာသင်ကျောင်း ဖြစ်စဉ်			စာသင်ကျောင်း ဖြစ်စဉ်	စာသင်ကျောင်း ဖြစ်စဉ်	စာသင်ကျောင်း ဖြစ်စဉ်	စာသင်ကျောင်း ဖြစ်စဉ်	စာသင်ကျောင်း ဖြစ်စဉ်	၅	၂
အစိုးရအဖွဲ့ လမ်းရေး				အစိုးရအဖွဲ့ လမ်းရေး	အစိုးရအဖွဲ့ လမ်းရေး	အစိုးရအဖွဲ့ လမ်းရေး	အစိုးရအဖွဲ့ လမ်းရေး	၄	၃
အိတ်အိတ်					အိတ်အိတ်	အိတ်အိတ်	အိတ်အိတ်	၃	၄
ချောက်ကျ ဖွဲ့စည်းခြင်း						ချောက်ကျ ဖွဲ့စည်းခြင်း	ချောက်ကျ ဖွဲ့စည်းခြင်း	၅	၆
ယာဉ်ရေး ဘွဲ့စံနှုန်း							ယာဉ်ရေး ဘွဲ့စံနှုန်း	၀	၇
ကျေးဇူးတင် ကျေးဇူး								၂	၅

မှတ်တမ်းတင်သူ

လက်မှတ် - Chau Sui

အမည် - ဒေါ်ချောစု

ဒွေးကုန်းကျေးရွာ၏ ကျေးရွာလက်စွဲစာအုပ်ပြုလုပ်ခြင်း
မှတ်တမ်းဓာတ်ပုံများ



စေတုတ္ထရာမြို့နယ်၊ ဒွေးကျေးရွာအုပ်စု၊ ဒွေးကုန်းကျေးရွာ၏

VDP ဆောင်ရွက်မှုမှတ်တမ်းဓါတ်ပုံများ



ပုံစံ-၁ ကျေးရွာအခြေခံအချက်အလက်များ (Form PC 1)

လမ်းညွှန်ချက်/ကျေးရွာတစ်ရွာသို့ ပထမဆုံးမိတ်ဆက်ခရီးသွားရောက်သောအခါ လူထုစည်းရုံးရေးမှူးသည် ကျေးရွာခေါင်းဆောင်များအား ကျေးရွာအချက်အလက်များကို မေတ္တာရပ်ခံ၍ တောင်းခံရသည်။ ဤအချက်အလက်များကို စီမံကိန်းမိတ်ဆက်အစည်းဝေးမတိုင်မီ တောင်းခံရမည်။ စီမံကိန်းမိတ်ဆက်အစည်းဝေးတွင် လူထုစည်းရုံးရေးမှူးသည် ဤအချက်အလက်များအား စစ်ဆေးပေးပြီးမှ နောက်တွင် လူထုစည်းရုံးရေးမှူးမှ သတင်းအချက်အလက်ထံသို့ Tablets မှတစ်ဆင့် ဖြည့်သွင်းရမည်။

ကျေးရွာအုပ်ချုပ်ရေးမှူးအမည် ဦးမောင်ဝင်း	ကျေးရွာအုပ်ချုပ်ရေးမှူး၏ ဖုန်းနံပါတ်	လူထုစည်းရုံးရေးမှူး၏ အမည် ဦးအောင်
ပြည်နယ်/တိုင်းဒေသကြီး မကွေး	မြို့နယ် စေတုတ္တရာ	ကျေးရွာအုပ်စု ၆၃- ကျေးရွာ ၆၅:ကျိ

က. လူဦးရေ

လူမျိုးစု	အိမ်ထောင်စုအရေအတွက်	ကိုးကွယ်သည့်ဘာသာ	အိမ်ထောင်စုအရေအတွက်
လူမျိုးစု (၁) - မြန်မာ	၅၈	ဘာသာ(၁) - ဗုဒ္ဓ	၅၈
လူမျိုးစု (၂) -		ဘာသာ(၂) -	
လူမျိုးစုရော - ဗမာ	၂	ဘာသာရော - ဗုဒ္ဓ	၂

လူဦးရေ	အမျိုးသား (အရေအတွက်)	အမျိုးသမီး (အရေအတွက်)
လူဦးရေ	၉၆	၅၂၁
အိမ်ထောင်ဦးစီး	၅၄	၆

(ခ) လက်လှမ်းမီအသုံးပြုနိုင်သည့် အဆောက်အအုံများ

စာသင်ကျောင်း	အမှတ်ခြစ်ပါ	ကျန်းမာရေး	အမှတ်ခြစ်ပါ	ဘာသာရေးအဆောက်အအုံ	အမှတ်ခြစ်ပါ
အထက်တန်းကျောင်း	<input type="checkbox"/>	ဆေးရုံ	<input type="checkbox"/>	စေတီ	<input checked="" type="checkbox"/>
အလယ်တန်းကျောင်း	<input type="checkbox"/>	ကျန်းမာရေးဌာန	<input type="checkbox"/>	ဘုန်းကြီးကျောင်း	<input checked="" type="checkbox"/>
မူလတန်းကျောင်း	<input checked="" type="checkbox"/>	ကျန်းမာရေးဌာနခွဲ	<input type="checkbox"/>	ဟိန္ဒူဘုရားကျောင်း	<input type="checkbox"/>
မူကြိုကျောင်း	<input type="checkbox"/>	ဆေးပေးခန်း	<input type="checkbox"/>	ခရစ်ယာန်ကျောင်း	<input type="checkbox"/>
အခြား	<input type="checkbox"/>	အခြား	<input type="checkbox"/>	ဗလီ	<input type="checkbox"/>
				အခြား	<input type="checkbox"/>
မှတ်ချက်		မှတ်ချက်		မှတ်ချက်	

(ဂ) ကျွမ်းကျင်သူများမှတ်တမ်း : ကျေးရွာတွင် နေထိုင်သော သို့မဟုတ် တခြားရွာမှလာရောက်သော ကျွမ်းကျင်သူများ

	(၁) စာသင်ကျောင်း		(၂) ကျန်းမာရေး		(၃) လက်မှုပညာရှင်		
	ရွာတွင် နေထိုင်သူ	အခြားရွာမှ လာသူ	ရွာတွင် နေထိုင်သူ	အခြားရွာမှ လာသူ	ရွာတွင် နေထိုင်သူ	အခြားရွာမှ လာသူ	အခြားရွာမှ လာသူ
မူလတန်း ပြုဆရာ/ဆရာမ	<input checked="" type="checkbox"/>	<input checked="" type="checkbox"/>	ဆရာဝန်	<input checked="" type="checkbox"/>	<input type="checkbox"/>	လက်သမား	<input checked="" type="checkbox"/>
အထက်တန်း ပြုဆရာ/ဆရာမ	<input type="checkbox"/>	<input type="checkbox"/>	လက်ထောက် ကျန်းမာရေးမှူး	<input type="checkbox"/>	<input type="checkbox"/>	ပန်းရံ	<input checked="" type="checkbox"/>
အလယ်တန်း ပြုဆရာ	<input type="checkbox"/>	<input type="checkbox"/>	အမျိုးသမီးကျန်းမာရေး	<input type="checkbox"/>	<input type="checkbox"/>	လျှပ်စစ်ဆိုင်ရာ	<input type="checkbox"/>

မူကြိုဆရာ၊ဆရာမ	<input type="checkbox"/>	<input type="checkbox"/>	အရံသား/ဖွား	<input checked="" type="checkbox"/>	<input type="checkbox"/>	ရေပိုက်သွယ်သူ	<input type="checkbox"/>	<input type="checkbox"/>
အခြား	<input type="checkbox"/>	<input type="checkbox"/>	ပြည်သူ့ကျန်းမာရေးလုပ်သား (၁)/(၂)	<input type="checkbox"/>	<input type="checkbox"/>	စက်ပြင်ဆရာ	<input type="checkbox"/>	<input type="checkbox"/>
မှတ်ချက်			မှတ်ချက်			မှတ်ချက်		

(ဃ) ကျေးရွာသို့ ရောက်ရှိနိုင်သည့်လမ်းအခြေအနေ /ကျေးရွာတစ်ရွာသည် ၎င်း၏ကျေးရွာအုပ်စုနှင့် ဆက်သွယ်ထားသော လမ်းအခြေအနေ(အောက်ပါတို့ကိုဝိုင်းပါ)

ကျောက်ကြမ်းလမ်း ✓ ကတ္တရာလမ်း ကွန်ကရစ်လမ်း မော်တော်ဆိုင်ကယ်လမ်း
 ကျောက်ခင်းလမ်း မြေသားလမ်း လူသွားလမ်း ✓ အခြား _____

(င) ကျေးရွာဖွံ့ဖြိုးမှုစီမံချက်

(၁) လူထုဗဟိုပြုစီမံကိန်းမစတင်မီ ဤကျေးရွာတွင်ကျေးရွာဖွံ့ဖြိုးမှု စီမံချက်ရှိခဲ့ပါသလား? ပိုင်းပါ
ရှိပါသည် (မရှိပါ) မသိပါ
 (၂) ရှိခဲ့ပါလျှင် ဤစီမံချက်ကို မည်သည့် ခုနှစ်တွင်ပြင်ဆင်ခဲ့ပါသနည်း? နှစ်-----/မသိပါ
 (၃) ဤစီမံချက်ကို မြို့နယ်မှအတည်ပြုခဲ့ပါသလား? ပြုခဲ့ပါသည်/မပြုခဲ့ပါ /မသိပါ

(စ) ခရီးအကွာအဝေး

(၁) ဤကျေးရွာ၏ဗဟိုမှ၎င်းကျေးရွာအုပ်စု၏ဗဟိုအထိခရီးခိုင်းမည်မျှကွာဝေးသနည်း? မိုင်-၁-----/မသိပါ
 (၂) ဤကျေးရွာမှ ၎င်းကျေးရွာအုပ်စုဗဟိုအထိသွားလာရာတွင်ကြာမြင့်သည့်အချိန်
 ခြောက်သွေ့ရာသီတွင်ကြာချိန် ၄၀ မိနစ် ----- ထော်လာဂျီ/မော်တော်ဆိုင်ကယ်/ခြေလျှင်/လား/မော်တော်ဘုတ်/
 မိုးရာသီတွင်ကြာချိန် ၁.၃၀ နာရီ ----- အခြား----- စသည်တို့ဖြင့်သွားလျှင်ကြာမြင့်သည့်အချိန်
 အခြား----- ထော်လာဂျီ/မော်တော်ဆိုင်ကယ်/ခြေလျှင်/လား/မော်တော်ဘုတ်/
 အခြား----- စသည်တို့ဖြင့်သွားလျှင်ကြာမြင့်သည့်အချိန်

(ဆ) ပတ်ဝန်းကျင်ဆိုင်ရာသဘာဝဘေးအန္တရာယ် -

ဤကျေးရွာတွင်ကြေးခြင်းကဲ့သို့ သဘာဝဘေးအန္တရာယ်ကျရောက်ဖူးခြင်းရှိပါသလား။
 မရှိပါ ရှိပါသည် ရှိလျှင်ဖော်ပြပါ- ၇.၂.၂၀၁၅ ခု. ၆

(ဇ) ကျေးရွာတွင် ဖွဲ့စည်းထားသော အဖွဲ့အစည်းများ

လူထုဗဟိုပြုစီမံကိန်းမတိုင်မီ ဤကျေးရွာတွင် ကျေးရွာဖွံ့ဖြိုးရေးအတွက် အစိုးရ(သို့)ရွာသားများကိုယ်တိုင်(သို့) စီမံကိန်းတစ်ခုခုမှ ဖွဲ့စည်းထားသည့် အဖွဲ့အစည်းများရှိပါသလား။

ကျေးရွာအုပ်စု ဦးစီးဌာန
 လူထုဗဟိုပြုစီမံကိန်းဦးစီးဌာန

ကျေးရွာခေါင်းဆောင်

အမည် ဦးမောင်စိုး

လက်မှတ် နေ့စွဲ ၁.၁.၂၀၁၆

လူထုစည်းရုံးရေးမှူး

အမည် ဦးစိုးမင်း

လက်မှတ် နေ့စွဲ ၁.၁.၂၀၁၆

ပုံစံ - ၈ - ၁ ကျေးရွာအခြေခံအချက်အလက်များ (Form PC 1)

လမ်းညွှန်ချက်။ ကျေးရွာတစ်ရွာသို့ ပထမဆုံးမိတ်ဆက်ခရီး သွားရောက်သောအခါ လူထုစည်းရုံးရေးမှူးသည် ကျေးရွာခေါင်းဆောင်များအား ကျေးရွာအချက်အလက်များကို မေတ္တာရပ်ခံ၍ တောင်းခံရသည်။ ဤအချက်အလက်များကို စီမံကိန်းမိတ်ဆက်အစည်းဝေးမတိုင်မီတောင်းခံရမည်။ စီမံကိန်းမိတ်ဆက်အစည်းဝေးတွင် လူထုစည်းရုံးရေးမှူးသည် ဤအချက်အလက်များအား စစ်ဆေးပြီး မှန်ကန်အောင်ပြုလုပ်ရမည်။ ပြီးနောက်တွင် လူထုစည်းရုံးရေးမှူးမှ သတင်းအချက်အလက်ထံသို့ Tablets မှ တဆင့် ဖြည့်သွင်းရမည်။

ကျေးရွာအုပ်ချုပ်ရေးမှူး အမည် ဦးဘင်အောင်	ကျေးရွာအုပ်ချုပ်ရေးမှူး၏ ဖုန်းနံပါတ်	လူထုစည်းရုံးရေးမှူး၏ အမည် ဒေါ်လှစု
ဖြည့်နယ်တိုင်းဒေသကြီး မန္တလေး	မြို့နယ် စောဘူရွာ	ကျေးရွာအုပ်စု ဇွဲ
	ကျေးရွာ ဇွဲလှိုင်	

က။ လူဦးရေ

လူမျိုးစု	အိမ်ထောင်စုအရေအတွက်	ကိုးကွယ်သည့်ဘာသာ	အိမ်ထောင်စုအရေအတွက်
လူမျိုးစု (၁) --- ချင်း ---	၆၂	ဘာသာ (၁) မုန့်ဃာသာ	၆၂
လူမျိုးစု (၂) -----		ဘာသာ (၂) -----	
လူမျိုးစု (၃) -----		ဘာသာ (၃) -----	
လူမျိုးစုရော -----		ဘာသာရော -----	
	အရေအတွက်		
မသန်စွမ်းသူများ	၈		
သက်ကြီးရွယ်အိုများ (၆၅ နှစ် နှင့် အထက်)	၄၃		
စစ်ဘေးရှောင်			

	အမျိုးသား (အရေအတွက်)	အမျိုးသမီး (အရေအတွက်)
လူဦးရေ		
လူမျိုးစု (၁) --- ချင်း ---	၁၀၂	၁၂၁
လူမျိုးစု (၂) -----		
လူမျိုးစု (၃) -----		
အိမ်ထောင်ဦးစီး	၅၀	၁၂

(ခ) အခြေခံအဆောက်အအုံ အသုံးအဆောင်များ

စာသင်ကျောင်း	အမှတ် ခြံပိ	ကျန်းမာရေး	အမှတ် ခြံပိ	ဘာသာရေး အဆောက် အအုံများ	အမှတ် ခြံပိ
အထက်တန်းကျောင်း	<input type="checkbox"/>	ခေးရုံ	<input type="checkbox"/>	စေတီ	<input checked="" type="checkbox"/>
အလယ်တန်းကျောင်း	<input type="checkbox"/>	ကျန်းမာရေးဌာန	<input type="checkbox"/>	ဘုန်းကြီးကျောင်း	<input checked="" type="checkbox"/>
မူလတန်းကျောင်း	<input checked="" type="checkbox"/>	ကျန်းမာရေးဌာနခွဲ	<input type="checkbox"/>	ဟိန္ဒူဘုရားကျောင်း	<input type="checkbox"/>
မူကြိုကျောင်း	<input type="checkbox"/>	ဆေးပေးခန်း	<input type="checkbox"/>	ခရစ်ယာန်ကျောင်း	<input type="checkbox"/>
အခြား	<input type="checkbox"/>	အခြား	<input type="checkbox"/>	ဗလီ	<input type="checkbox"/>
				အခြား	<input type="checkbox"/>
မှတ်ချက်		မှတ်ချက်		မှတ်ချက်	



လူထုဗဟိုပြု စီမံကိန်း

(ဂ) ကျွမ်းကျင်သူများမှတ်တမ်း (ကျေးရွာတွင်နေထိုင်သော သို့မဟုတ် တခြားရွာမှလာရောက်သော ကျွမ်းကျင်သူများ)

(၁) စာသင်ကျောင်း			(၂) ကျန်းမာရေး			(၃) လက်မှုပညာရင်		
	ရွာတွင်နေထိုင်သူ	အခြားရွာမှလာသူ		ရွာတွင်နေထိုင်သူ	အခြားရွာမှလာသူ		ရွာတွင်နေထိုင်သူ	အခြားရွာမှလာသူ
မူလတန်းပြဆရာ/မ	<input checked="" type="checkbox"/>	<input checked="" type="checkbox"/>	ဆရာဝန်	<input type="checkbox"/>	<input type="checkbox"/>	လက်သမား	<input checked="" type="checkbox"/>	<input type="checkbox"/>
အထက်တန်းပြဆရာ/မ	<input type="checkbox"/>	<input type="checkbox"/>	လက်ထောက်ကျန်းမာရေးမှူး	<input type="checkbox"/>	<input type="checkbox"/>	ပန်းရံ	<input checked="" type="checkbox"/>	<input type="checkbox"/>
အလယ်တန်းပြဆရာ/မ	<input type="checkbox"/>	<input type="checkbox"/>	အမျိုးသမီးကျန်းမာရေးဆရာမ	<input type="checkbox"/>	<input type="checkbox"/>	လျှပ်စစ်ကျွမ်းကျင်၊ မီးသမား	<input type="checkbox"/>	<input type="checkbox"/>
မူကြိုဆရာ/မ	<input type="checkbox"/>	<input type="checkbox"/>	သားဖွားဆရာမ	<input type="checkbox"/>	<input type="checkbox"/>	ရေပိုက်သွယ်သူ	<input type="checkbox"/>	<input type="checkbox"/>
အခြား	<input type="checkbox"/>	<input type="checkbox"/>	ပြည်သူ့ကျန်းမာရေးလုပ်သား	<input type="checkbox"/>	<input type="checkbox"/>	စက်ပြင်ဆရာ	<input type="checkbox"/>	<input type="checkbox"/>
မှတ်ချက်				မှတ်ချက်				

(ဃ) ကျေးရွာသို့ ရောက်ရှိနိုင်သည့် လမ်းအခြေအနေ / ကျေးရွာတစ်ရွာသည် ၎င်း၏ ကျေးရွာအုပ်စုနှင့် ဆက်သွယ်ထားသော လမ်းအခြေအနေ (အောက်ပါတို့ကိုပိုင်းပါ)

ကျောက်ကြမ်းလမ်း ကတ္တရာလမ်း ကွန်ကရစ်လမ်း မော်တော်ဆိုင်ကယ်လမ်း
 ကျောက်ခင်းလမ်း မြေသားလမ်း လူသွားလမ်း အခြား _____

(င) ကျေးရွာဖွံ့ဖြိုးမှုစီမံချက်

(၁) လူထုဗဟိုပြုစီမံကိန်းမစတင်မီ ဤကျေးရွာတွင်ကျေးရွာဖွံ့ဖြိုးမှု စီမံချက်ရှိခဲ့ပါသလား? ပိုင်းပါ
 ရှိပါသည်/မရှိပါ/မသိပါ
 (၂) ရှိခဲ့ပါလျှင် ဤစီမံချက်ကို မည်သည့် ခုနှစ်တွင်ပြင်ဆင်ခဲ့ပါသနည်း? နှစ်-----/မသိပါ
 (၃) ဤစီမံချက်ကို မြို့နယ်မှအတည်ပြုခဲ့ပါသလား? ပြုခဲ့ပါသည်/မပြုခဲ့ပါ /မသိပါ

(စ) ခရီးအကွာအဝေး

(၁) ဤကျေးရွာ၏ဗဟိုမှ ၎င်းကျေးရွာအုပ်စု၏ဗဟိုအထိ ခရီးမိုင်မည်မျှကွာဝေးသနည်း? မိုင်-----/မသိပါ
 (၂) ဤကျေးရွာမှ ၎င်းကျေးရွာအုပ်စုဗဟိုအထိ သွားလာရာတွင်ကြာမြင့်သည့်အချိန်။

ခြောက်သွေ့ရာသီတွင်ကြာချိန် ----- ထော်လာရီ/မော်တော်ဆိုင်ကယ်/ခြေလျှင်/လား/မော်တော်ဘုတ်/
 အခြား -----
 မိုးရာသီတွင်ကြာချိန် ----- ထော်လာရီ/မော်တော်ဆိုင်ကယ်/ခြေလျှင်/လား/မော်တော်ဘုတ်/
 အခြား -----

(ဆ) ပတ်ဝန်းကျင်ဆိုင်ရာ သဘာဝဘေးအန္တရာယ်

ဤကျေးရွာတွင် ရေကြီးခြင်းကဲ့သို့ သဘာဝဘေးအန္တရာယ်ကျရောက်ဖူးခြင်း ရှိပါသလား။
 မရှိပါ ရှိပါသည် ရှိလျှင်ဖော်ပြပါ ----- ၂၀၁၅ ခုနှစ် ဇူလိုင်လ ၁၆ ရက်နေ့

(ဇ) ကျေးရွာတွင် ဖွဲ့စည်းထားသော အဖွဲ့အစည်းများ

လူထုဗဟိုပြုစီမံကိန်းမတိုင်မီ ဤကျေးရွာတွင် ကျေးရွာဖွံ့ဖြိုးရေးအတွက် အစိုးရ (သို့) ရွာသားများကိုယ်တိုင် (သို့) စီမံကိန်းတစ်ခုခုမှ ဖွဲ့စည်းထားသည့် အဖွဲ့အစည်းများရှိပါသလား။



လူထုဗဟိုပြု စီမံကိန်း

(၁) လေပာက ပါးစက်ကုတ်

(၂) လူငယ်ကုတ် ကုတ်ပေး Save the children

ကျေးရွာခေါင်းဆောင်

အမည် ဦးတင်အောင်

လက်မှတ် ~~လူထုဗဟိုပြု~~ နေ့စွဲ ၂-၁၂-၂၀၁၆

လူထုစည်းရုံးရေးမှူး

အမည် ဒေါ်ကျော်စု

လက်မှတ် ChawSui နေ့စွဲ ၂-၁၂-၂၀၁၆

ပုံစံ စ-၂ - စီမံကိန်းစက်ဝန်းအချိန်ဇယား (PC 2)

ပေးအပ်ချက်အောက်ဆိုင်ရာလူထုစည်းရုံးရေးမှူး/လက်ထောက်နည်းပညာနည်းပညာမှူးများမှ စီမံကိန်းစက်ဝန်းအဆင့်တစ်ခုစီ ပြီးစီးတိုင်းကျေးရွာနှင့် ကျေးရွာအုပ်စု အတွက် ဤပုံစံကိုဖြည့်သွင်းရမည်။

စက်ဝန်းအားအမှတ်ဖြစ်ပါ စက်ဝန်း(၁) စက်ဝန်း(၂) စက်ဝန်း(၃)

စက်ဝန်းအားအမှတ်ဖြစ်ပါ စက်ဝန်း(၄) စက်ဝန်း(၅)

ကျေးရွာအုပ်စု မြို့နယ် စေလွှတ်မှု ကျေးရွာ မြို့နယ်

စက်ဝန်းအဆင့်တစ်ခုစီ ပြီးစီးတိုင်းကျေးရွာနှင့် ကျေးရွာအုပ်စု အတွက် ဤပုံစံကိုဖြည့်သွင်းရမည်။

စက်ဝန်းအားအမှတ်ဖြစ်ပါ စက်ဝန်း(၁) စက်ဝန်း(၂) စက်ဝန်း(၃)

စက်ဝန်းအားအမှတ်ဖြစ်ပါ စက်ဝန်း(၄) စက်ဝန်း(၅)

စက်ဝန်းအဆင့်တစ်ခုစီ ပြီးစီးတိုင်းကျေးရွာနှင့် ကျေးရွာအုပ်စု အတွက် ဤပုံစံကိုဖြည့်သွင်းရမည်။	နေ့စွဲ		အစည်းအဝေးတွင်တက်ရောက်သူအရေအတွက်				
	စတင်သည့်နေ့	ပြီးဆုံးသည့်နေ့	အမျိုးသားအရေအတွက်	အမျိုးသမီးအရေအတွက်	အိမ်ထောင်စုအရေအတွက်	လူမျိုးစု တက်ရောက်သူ အရေအတွက်	လူမျိုးစုအမည်
၁. ကျေးရွာစီမံကိန်း မိတ်ဆက်အစည်းအဝေး	၁၀.၁၀.၁၆	၁၀.၁၀.၁၆	၃၄	၂၃	၅၃	၂	ချင်း + ၁၅၇
၂. ကျေးရွာဖွံ့ဖြိုးရေး စီမံချက်ရေးဆွဲခြင်း အစည်းအဝေး	၂၀.၁၀.၁၆	၂၀.၁၀.၁၆	၃၂	၂၉	၆၀	၂	ချင်း + ၁၅၈
၃. ကျေးရွာအုပ်စု လုပ်ငန်း စီမံကိန်းအဆင့်စီမံကိန်းရေးဆွဲရေးနှင့် အကောင်အထည်ဖော်ရေးကော်မတီ၏ စီမံကိန်း သုံးသပ်မှုအစည်းအဝေး	၃၀.၁၀.၁၆	၃၀.၁၀.၁၆	၇	၁၄	၂၁	၁၃	ချင်း + ၁၅၈
၄. မြို့နယ်အဆင့်စီမံကိန်းရေးဆွဲရေးနှင့် အကောင်အထည်ဖော်ရေးကော်မတီ၏ စီမံကိန်း သုံးသပ်မှုအစည်းအဝေး	၂၈.၁၂.၁၆	၂၈.၁၂.၁၆	မလို	မလို	မလို	မလို	မလို
၅. မြို့နယ် စီမံကိန်းလုပ်ငန်းရေးဆွဲရေးနှင့် အကောင်အထည်ဖော်ရေးကော်မတီ၏ စီမံကိန်း သုံးသပ်မှုအစည်းအဝေး	၂၃.၁၂.၁၆	၂၃.၁၂.၁၆	၉	၉	၁၈	၁၈	ချင်း
၆. စီမံကိန်းလုပ်ငန်းခွဲစီမံချက်ရေးဆွဲခြင်း အစည်းအဝေး	မလို	မလို	မလို	မလို	မလို	မလို	မလို
၇. စီမံကိန်းလုပ်ငန်း အကောင်အထည်ဖော်ရေးအစီအစဉ် ရေးဆွဲခြင်း	၁၈.၃.၁၆	၁၈.၃.၁၆	၉	၉	၁၈	၁၈	ချင်း
၈. စီမံကိန်းလုပ်ငန်း အကောင်အထည်ဖော်ရေးအစီအစဉ် ရေးဆွဲခြင်း	၁၈.၃.၁၆	၁၈.၃.၁၆	၉	၉	၁၈	၁၈	ချင်း

၆.၃။ ဘဏ္ဍာရေးကုန်ကျမှု လျာထားအစီအစဉ် ရေးဆွဲခြင်း	၁၉.၃.၂၀၁၄	၁၉.၃.၂၀၁၄	၉	၉	၁၈	၁၈	ချစ်
၆.၄။ ပြင်/ထိန်းအစီအစဉ် ရေးဆွဲခြင်း	၁၉.၃.၂၀၁၄	၁၉.၃.၂၀၁၄	၉	၉	၁၈	၁၈	ချစ်
၇. စီမံကိန်းလုပ်ငန်းခွဲ တိုးတက်မှု စောင့်ကြည့် လစဉ်အစည်းအဝေး	မလို	မလို	မလို	မလို	မလို	မလို	မလို
၇.၁။ အစည်းအဝေး ပထမအကြိမ်	၃၁.၃.၂၀၁၄	၃၁.၃.၂၀၁၄	၇	၇	၁၆	၁၆	ချစ်
၇.၂။ အစည်းအဝေး ဒုတိယအကြိမ်							
၇.၃။ အစည်းအဝေး တတိယအကြိမ်							
၈. စီမံကိန်းလုပ်ငန်းခွဲ အပြီးသတ်စစ်ဆေးခြင်း အစည်းအဝေး							
၉. လူထုစစ်ဆေးပွဲအစည်းအဝေး							



လူထုဝတ်ပြု စီမံကိန်း

ပုံစံ - ၀ - ၂ - စီမံကိန်းစက်ဝန်းအချိန်ဇယား (PC 2)

ပယ်ဖျက်မှု/သတ်ဆိုင်ရာလူထုစည်းရုံးရေးမျိုး/လက်ထောက်နည်းပညာနည်းပညာမျိုးများမှ စီမံကိန်းစက်ဝန်းအဆင့်တစ်ခုစီပြီးစီးတိုင်း ကျေးရွာနှင့် ကျေးရွာအုပ်စုအတွက် ဤပုံစံကို ခြည့်သွင်းရမည်။

စီမံကိန်းစက်ဝန်းအချိန်ဇယား (CP)၊ ခြီးကျော်မှု (TF)

စက်ဝန်းအားအမှတ်ခြစ်ပါ စက်ဝန်း(၁) စက်ဝန်း(၂) စက်ဝန်း(၃)

စက်ဝန်း(၄) စက်ဝန်း(၅)

စက်ဝန်းအမှတ်: ၂-၁၂-၂၀၁၆

မြို့နယ်: မကွေး

ကျေးရွာအုပ်စု: မြို့နယ် စတုတ္ထကျေးရွာ

ကျေးရွာအုပ်စုအမှတ်: ၆၃

ကျေးရွာအုပ်စုအမှတ်: ၆၃

စတင်သည့် ဇန.	ပြီးဆုံးသည့်ဇန.	အမျိုးသား အရေအတွက်	အမျိုးသမီး အရေအတွက်	အစည်းအဝေးတွင်တက်ရောက်သူအရေအတွက်	အစည်းအဝေးတွင်တက်ရောက်သူအရေအတွက်	
					အစည်းအဝေးတွင်တက်ရောက်သူအရေအတွက်	လူမျိုးစုတက်ရောက်သူ အရေအတွက် နှင့် လူမျိုးစုအမည်
၂-၁၂-၂၀၁၆	၂-၁၂-၂၀၁၆	၃၈	၃၉	၆၂	၆၂	ချင်း
၂-၁၂-၂၀၁၆	၂-၁၂-၂၀၁၆	၃၈	၃၉	၆၂	၆၂	ချင်း
၃-၁၂-၂၀၁၆	၃-၁၂-၂၀၁၆	၁၀၇	၁၂	၂၂	၂၂	ချင်း၊ မဃ
၁၆-၁-၂၀၁၇	၁၆-၁-၂၀၁၇	၆၀	၆၀	၆၀	၆၀	ဗလီ
၈-၃-၂၀၁၇	၈-၃-၂၀၁၇	၃၅	၂၅	၆၀	၆၀	ချင်း
၈-၃-၂၀၁၇	၈-၃-၂၀၁၇	၃၅	၂၅	၆၀	၆၀	ချင်း
၈-၃-၂၀၁၇	၈-၃-၂၀၁၇	၃၅	၂၅	၆၀	၆၀	ချင်း

စီမံကိန်းဆောင်ရွက်မှုအဆင့်များ

- ၁။ ကျေးရွာစီမံကိန်း မိတ်ဆက်အစည်းအဝေး
- ၂။ ကျေးရွာဖွံ့ဖြိုးရေး စီမံချက်ရေးဆွဲခြင်း
- ၃။ ကျေးရွာအုပ်စု လုပ်ငန်းဆုံးဖြတ်ချက်ချသည့် အစည်းအဝေး
- ၄။ မြို့နယ်အဆင့် စီမံကိန်းရေးဆွဲရေး နှင့် အကောင်အထည်ဖော်ရေးကော်မတီ၏ စီမံကိန်း သုံးသပ်မှု အစည်းအဝေး
- ၅။ မြို့နယ် စီမံကိန်းရေးဆွဲရေး နှင့် အကောင်အထည်ဖော်ရေး ကော်မတီ၏ဆုံးဖြတ်မှုကို ရွာသို့ အသိပေးကြောင်းကြားသည့် အစည်းအဝေး
- ၆။ စီမံကိန်းလုပ်ငန်းခွဲစီမံချက်ရေးဆွဲခြင်း အစည်းအဝေး
- ၇။ စီမံကိန်းလုပ်ငန်း အကောင်အထည်ဖော်ခြင်း

အစီအစဉ် ရေးဆွဲခြင်း								
၂။ ဝယ်ယူရေးအစီအစဉ် ရေးဆွဲခြင်း	၈-၃-၂၀၀၂	၈-၃-၂၀၀၂	၃၅	၂၅	၂၅	၂၅	၆၀	၂၅
၃။ ဘဏ္ဍာရေးကုန်ကျမှု ယျာထားအစီအစဉ် ရေးဆွဲခြင်း	၈-၃-၂၀၀၂	၈-၃-၂၀၀၂	၃၆	၂၅	၂၅	၂၅	၆၀	၂၅
၄။ ပြင်/ထိန်းအစီအစဉ် ရေးဆွဲခြင်း	၈-၃-၂၀၀၂	၈-၃-၂၀၀၂	၃၇	၂၅	၂၅	၂၅	၆၀	၂၅
စီမံကိန်းလုပ်ငန်းခွဲ တိုးတက်မှု စောင့်ကြည့် စည်းအရင်း								
၁။ အစည်းအရင်း ပထမအကြိမ်	၂-၄-၂၀၀၂	၂-၄-၂၀၀၂	၈	၈	၈	၈	၁၆	၂၅
၂။ အစည်းအရင်း ဒုတိယအကြိမ်	၂-၄-၂၀၀၂	၂-၄-၂၀၀၂	၂	၂	၂	၂	၁၅	၂၅
၃။ အစည်းအရင်း တတိယအကြိမ်	၂-၄-၂၀၀၂	၂-၄-၂၀၀၂	၅	၅	၅	၅	၆၀	၂၅
စီမံကိန်းလုပ်ငန်းခွဲ အပြီးသတ်စစ်ဆေးခြင်း								
စာအုပ်အရင်း	၂-၅-၂၀၀၂	၂-၅-၂၀၀၂	၃၈	၃၈	၃၈	၃၈	၆၀	၂၅
လူထုစစ်ဆေးပွဲအစည်းအရင်း	၂-၅-၂၀၀၂	၂-၅-၂၀၀၂	၃၉	၃၈	၃၈	၃၈	၆၀	၂၅

ပုံစံ ၈-၃ ကျေးရွာဖွံ့ဖြိုးရေး ဦးစားပေးအစီအစဉ် (Form PC 3)

လမ်းညွှန် ချက်/အဆင့်(၃)ကျေးရွာမှိုက်မှန်းချက်အစည်းအဝေးပြီးဆုံးသောအခါ ကျေးရွာစီမံကိန်း အထောက်အကူပြုကော်မတီသည် လူထုစည်းရုံးရေးမှူးအကူအညီဖြင့် ဤပုံစံကိုပြည့်စုံအောင် ဖြည့်သွင်းရမည်။ အားလုံးသောအခက်အခဲအတားအဆီးများ၊ ဖွံ့ဖြိုးမှုဦးစားပေးအစီအစဉ်များ၊လူထုဗဟိုပြုစီမံကိန်း၏ ရန်ပုံငွေအရင်းအမြစ်နှင့် မသက်ဆိုင်သည့် လုပ်ငန်းများအားလုံးကိုဖော်ပြရမည်။

လူထုစည်းရုံးရေးမှူး/ဝန်ထမ်း အမည် - ဒေါ်ခင်ခင်
 နေ့စွဲ - ၂.၁၁.၂၀၁၆ စက်ဝန်းအား အမှတ်ခြစ်ပါ (✓) စက်ဝန်း(၁)
 စက်ဝန်း(၂) စက်ဝန်း(၃) စက်ဝန်း(၄)

ပြည်နယ်/တိုင်း မကွေး မြို့နယ်/ဧရာဝတီ ကျေးရွာအုပ်စု ၆၅ ကျေးရွာ ဒွေးကျွန်း
 က. အခက်အခဲအတားအဆီးများအားဆွေးနွေးခြင်း - ယခုလက်ရှိအခြေအနေတွင်ကျေးရွာဖွံ့ဖြိုးတိုးတက်ရေးအတွက် အဓိကအခက်အခဲအတားအဆီးများသည် မည်သည့်များဖြစ်ပါသနည်း(အမျိုးသား/သမီး အနည်းဆုံးအခက်အခဲ ၅ ခုစီဖော်ပြပါ)

အမျိုးသား အဖွဲ့မှတင်ပြသောအခက်အခဲအတားအဆီးများ	အမျိုးသမီး အဖွဲ့မှတင်ပြသောအခက်အခဲအတားအဆီးများ
၁ များကျွန်းကျွန်းချိတ်ကွင်းကျွန်းကျွန်းချိတ်ကွင်း	၁ များကျွန်းချိတ်ကွင်းကျွန်းကျွန်းချိတ်ကွင်း
၂ မိုးရာသီတောင်ကျကျွန်းကျွန်းချိတ်ကွင်း	၂ ဆည်ကျွန်းချိတ်ကွင်း
၃ မိုးရာသီတောင်ကျကျွန်းကျွန်းချိတ်ကွင်း	၃ မိုးရာသီတောင်ကျကျွန်းကျွန်းချိတ်ကွင်း
၄ မိုးရာသီတောင်ကျကျွန်းကျွန်းချိတ်ကွင်း	၄ မိုးရာသီတောင်ကျကျွန်းကျွန်းချိတ်ကွင်း
၅ မိုးရာသီတောင်ကျကျွန်းကျွန်းချိတ်ကွင်း	၅ မိုးရာသီတောင်ကျကျွန်းကျွန်းချိတ်ကွင်း

၆ ကျွန်းကျွန်းချိတ်ကွင်းကျွန်းကျွန်းချိတ်ကွင်း
 ၇ မိုးရာသီတောင်ကျကျွန်းကျွန်းချိတ်ကွင်း

ခ. မှိုက်မှန်းခြင်း- ဤကျေးရွာဖွံ့ဖြိုးတိုးတက်ရေးအတွက်နောင်လာမည့် (၅)နှစ်အားရည်ရွယ်၍ဆောင်ရွက်ရန်အတွက် မည်သည့်အရာများသည်အဓိကမှိုက်မှန်းချက်ဖြစ်သနည်း။

အမျိုးသားအဖွဲ့မှတင်ပြသောမှိုက်မှန်းချက်များ	အမျိုးသမီးအဖွဲ့မှတင်ပြသောမှိုက်မှန်းချက်များ
၁ များကျွန်းကျွန်းချိတ်ကွင်းကျွန်းကျွန်းချိတ်ကွင်း	၁ များကျွန်းချိတ်ကွင်းကျွန်းကျွန်းချိတ်ကွင်း
၂ မိုးရာသီတောင်ကျကျွန်းကျွန်းချိတ်ကွင်း	၂ ဆည်ကျွန်းချိတ်ကွင်း
၃ မိုးရာသီတောင်ကျကျွန်းကျွန်းချိတ်ကွင်း	၃ မိုးရာသီတောင်ကျကျွန်းကျွန်းချိတ်ကွင်း
၄ မိုးရာသီတောင်ကျကျွန်းကျွန်းချိတ်ကွင်း	၄ မိုးရာသီတောင်ကျကျွန်းကျွန်းချိတ်ကွင်း
၅ မိုးရာသီတောင်ကျကျွန်းကျွန်းချိတ်ကွင်း	၅ မိုးရာသီတောင်ကျကျွန်းကျွန်းချိတ်ကွင်း

၆ များကျွန်းကျွန်းချိတ်ကွင်းကျွန်းကျွန်းချိတ်ကွင်း
 ၇ မိုးရာသီတောင်ကျကျွန်းကျွန်းချိတ်ကွင်း

ဂ. ဤကျေးရွာ၏ လာမည့်(၃)နှစ်အတွက် ဦးစားပေး ဖွံ့ဖြိုးတိုးတက်မှု လုပ်ငန်း အစီအစဉ်များအားဖော်ပြပါ။ (လူထုဗဟိုပြုစီမံကိန်း ရန်ပုံငွေအတွက် အဆိုပြုသော အစီအစဉ်များကိုဦးစားပေး အဆင့်အလိုက်ဖော်ပြပြီး ကျန် လူထုဗဟိုပြု စီမံကိန်း ရန်ပုံငွေအရင်းအမြစ်နှင့် မပတ်သက်သည့်အစီအစဉ်များလည်းဖော်ပြရန်ဖြစ်သည်)

ကျေးရွာအတွက်ဦးစားပေးဖွံ့ဖြိုးတိုးတက်မှု လုပ်ငန်းစဉ်များ	အဆိုပြုသူ (အမျိုးသားများ/ အမျိုးသမီးများ/ အမျိုးသား+အမျိုးသမီး)	လူထုဗဟိုပြုစီမံကိန်းအတွက်အဆိုပြုသည် (ဦးစားပေးအဆင့်အလိုက်ဖော်ပြပါ)	ခန့်မှန်း ကုန်ကျစရိတ်	အကျိုးခံစားခွင့်ရှိသူ ခန့်မှန်းခြေအတွက်
၁ များကျွန်းကျွန်းချိတ်ကွင်းကျွန်းကျွန်းချိတ်ကွင်း	၈ + ၁	✓	၈၀ သိန်း	၂၁၇
၂ မိုးရာသီတောင်ကျကျွန်းကျွန်းချိတ်ကွင်း	၆	✓	၆၀ သိန်း	၂၁၇

၃	ဟောင်းရှေ့ဖွဲ့စည်း: ၈၀' x ၆' x ၃'	၈	✓	၁၅၀ သိန်း	၂၀၀
၄	ဆိုလာဇီ:	၈	✓	၁၂၅ သိန်း	၂၀၀
၅	စွာထွင်း: ဝမ်းပါကျောက်စင်း:	၈ + ၈	✓	၅၀ သိန်း	၂၀၀
၆	ဂျေထွင်း + ဂျေထုံ ဓာတ်	၈	✓	၄၀ သိန်း	၂၀၀

၇ ဂျေထွင်း ဓာတ်
 ၂၅၅၅၊ ကျေးရွာစီမံကိန်းအထောက်အကူပြုကော်မတီမှအတည်ပြုသည်။
 ၄၀ သိန်း ၂၀၀

အမည်: ဦးစောမာရ လက်မှတ်: [Signature] နေ့စွဲ: ၂၀၁၁.၂၀.၁၅



ပုံစံ - ၈ - ၃ ကျေးရွာဖွံ့ဖြိုးရေး ဦးစားပေးအစီအစဉ် (Form PC 3)

လမ်းညွှန်ချက်၊ အဆင့်(၃) ကျေးရွာမှော်မှန်းချက်အစည်းအဝေး ပြီးဆုံးသောအခါ ကျေးရွာစီမံကိန်း အထောက်အကူပြု ကော်မတီသည် လူထုစည်းရုံးရေးမှူးအကူအညီဖြင့် ဤပုံစံကိုပြည့်စုံအောင် ဖြည့်သွင်းရမည်။

လူထုစည်းရုံးရေးမှူး/ဝန်ထမ်း အမည် ခေါ်ချော့ (CF) / ဦးကျော်သာဖြူ (TF)
 နေ့စွဲ ၂-၁၂-၂၀၁၆ စက်ဝန်းအား အမှတ်ခြစ်ပါ (V) ။ စက်ဝန်း(၁) ။ စက်ဝန်း(၂) ။ စက်ဝန်း(၃) ။ စက်ဝန်း(၄)

မြည်နယ်/တိုင်း မလေး၊ ရွာရွာ မြို့နယ်၊ ကျေးရွာအုပ်စု ရွာ၊ ကျေးရွာ ရွေးကန့်
 ဘ။ အခက်အခဲအတားအဆီးများအားဆွေးနွေးခြင်း - ယခုလက်ရှိအခြေအနေတွင် ဤကျေးရွာဖွံ့ဖြိုးတိုးတက်ရေးအတွက် အဓိက အခက်အခဲအတားအဆီးများသည် မည်သည်များဖြစ်ပါသနည်း။ (အမျိုးသား/သမီး အနည်းဆုံးအခက်အခဲ ၅ ခုစီဖော်ပြပါ)

အမျိုးသား အဖွဲ့မှ တင်ပြသောအခက်အခဲအတားအဆီးများ	အမျိုးသမီး အဖွဲ့မှတင်ပြသောအခက်အခဲအတားအဆီးများ
၁။ လမ်းများစားပြီးရန်နှင့်လမ်းအခက်အခဲများ	၁။ ရွာတွင်းလမ်း မျိုး ကျက်ကွင်း သွားလာရေးအခက်အခဲ
၂။ ရေအခက်အခဲများ	၂။ စာပေဗဟုသုတ ဖွံ့ဖြိုးရန် ရှားပါးခြင်း
၃။ လူထုစည်းရုံးရေးအခက်အခဲများ	၃။ ညာအခါ အခက်အခဲများ
၄။ ရွာချွတ်အခက်အခဲများ	၄။ ရေအလွတ်အလျင် ရရှိရန် အခက်အခဲများ
၅။ အခြားအခက်အခဲများ	၅။ ရိုးပျိုးရေ ရရှိရန် အခက်အခဲများ

၆။ လမ်းပျက်စီးခြင်းများ
 ဇ။ မှော်မှန်းခြင်း - နောင်လာမည့် (၅) နှစ် အတွင်း ကျေးရွာဖွံ့ဖြိုးရေး မှော်မှန်းချက်များအား တင်ပြပါ။

အမျိုးသားအဖွဲ့မှ တင်ပြသောမှော်မှန်းချက်များ	အမျိုးသမီးအဖွဲ့မှ တင်ပြသောမှော်မှန်းချက်များ
၁။ ညာအခါအခက်အခဲများ	၁။ ရွာတွင်းလမ်း မျိုး ကျက်ကွင်း သွားလာရေးအခက်အခဲ
၂။ ရေအခက်အခဲများ	၂။ စာပေဗဟုသုတ ဖွံ့ဖြိုးရန် ရှားပါးခြင်း
၃။ လူထုစည်းရုံးရေးအခက်အခဲများ	၃။ ညာအခါ အခက်အခဲများ
၄။ ရွာချွတ်အခက်အခဲများ	၄။ ရေအလွတ်အလျင် ရရှိရန် အခက်အခဲများ
၅။ အခြားအခက်အခဲများ	၅။ ရိုးပျိုးရေ ရရှိရန် အခက်အခဲများ

၈။ လူထုစီမံကိန်း၏ လာမည့် (၃) နှစ်အတွက် အကျုံးဝင်သော ဦးစားပေး ဖွံ့ဖြိုးတိုးတက်မှု လုပ်ငန်း အစီအစဉ်များအားဖော်ပြပါ။

အဆင့်	ကျေးရွာအတွက် ဦးစားပေး ဖွံ့ဖြိုးတိုးတက်မှု လုပ်ငန်းစဉ်များ	အဆိုပြုသူ (အမျိုးသားများ/ အမျိုးသမီးများ/အမျိုးသား+ အမျိုးသမီး)	ခန့်မှန်းကုန်ကျ စရိတ်	အကျိုးခံစားခွင့်ရှိသူ ခန့်မှန်းခြေ အရေအတွက်
၁	စာကြည့်တိုက်	အမျိုးသား + အမျိုးသမီး	၇၀၀၀၀၀၀	၂၂၃
၂	အခြားအခက်အခဲများ	အမျိုးသားများ	-	-
၃	ဆိုင်ကမ်း	အမျိုးသမီးများ	-	၂၂၃
၄	အလှူငွေအခင်းအရာ	အမျိုးသားများ	-	၂၂၃
၅	ရေရရှိရေး/ရေသန့်ရေး	အမျိုးသမီးများ	-	၂၂၃
၆။	ရွာလမ်းအခက်အခဲများ	အမျိုးသမီးများ	-	၂၂၃



လူထုဗဟိုပြု စီမံကိန်း

ဃ။ လူထုစီမံကိန်း၏ လာမည့် (၃) နှစ်အတွက်အကျုံးမဝင်သော ဦးစားပေး ဖွံ့ဖြိုးတိုးတက်မှု လုပ်ငန်း အစီအစဉ်များအားဖော်ပြပါ။

အဆင့်	ကျေးရွာအတွက် ဦးစားပေး ဖွံ့ဖြိုးတိုးတက်မှု လုပ်ငန်းစဉ်များ	အဆိုပြုသူ (အမျိုးသားများ/အမျိုးသမီးများ/အမျိုးသမီး)	အခန်းကဏ္ဍ
၁			
၂			
၃			
၄			
၅			

ဥက္ကဋ္ဌ ၊ ကျေးရွာစီမံကိန်းအထောက်အကူပြုကော်မတီမှ အတည်ပြုသည်။

အမည် ဒေါ်ခင်အေးအေး လက်မှတ် [Signature] နေ့စွဲ ၂-၂၂-၂၀၁၆

ပုံစံ PC-၄ ကျေးရွာအုပ်စုစီမံကိန်းလုပ်ငန်းခွဲရွေးချယ်ခြင်းပုံစံ

လမ်းညွှန်ချက်။ ။ ကျေးရွာအုပ်စုစီမံချက်ရေးဆွဲသည့်အစည်းအဝေးတွင် ဤပုံစံအားလူထုစည်းရုံးရေးမှူး / လက်ထောက်နည်းပညာမှူးတို့၏ အကူအညီဖြင့် ပြည့်စုံစွာဖြည့်သွင်းရမည်။ ဤပုံစံအား ပြည့်စုံစွာဖြည့်သွင်းပြီးပါက ကျေးရွာအုပ်စုမှူးတို့ တက်ရောက်ဆက်ဆံအဖြစ်တွဲထားရမည်။ CF မှ အချက်အလက်များကို MIS သို့ ထည့်သွင်းရမည်။

ကျေးရွာစည်းရုံးရေးမှူး/လန်ထမ်းအမည် - ဒေါ်ခင်စု

စက်ဝန်းအားအမှတ်ဖြစ်ပေးပါ (V) ဝက်ဝန်း (၂) ဆက်ဝန်း (၃) ဝက်ဝန်း (၄) နေ့စွဲ - 30.10.2016

ပြည်နယ်/တိုင်း မြို့နယ် စေတနာ့အုပ်စု မြို့နယ် စေတနာ့အုပ်စု ၆၃၊ ၁ ဇွန်၊ ၁၉၇၅ ကျေးရွာ

ကျေးရွာအမည်	ဆောင်ရွက်မည့် လုပ်ငန်းများ	အတိုင်းအတာ	ခန့်မှန်း တိုက်ရိုက်အကျိုး ခံစားခွင့်ရှိသူများ	အဆိုပြုတင်ပြသူ	ခန့်မှန်းကုန်ကျစရိတ်		
					စီမံကိန်းမှ ထည့်ဝင်မှု	ကျေးရွာမှ ထည့်ဝင်မှု	အခြားထည့်ဝင်မှု (ဖော်ပြပါ) ထည့်ဝင်ငွေ အမည်/အဖွဲ့
ဇွန်၊ ၁၉၇၅ ကျေးရွာ		၃၀၀ x ၄ x ၁၀	၂၀၇	အမျိုးသား အမျိုးသမီး အမျိုးသားနှင့် အမျိုးသမီး	၆၇၂၆၄	၁၃၂၃၄	
				အမျိုးသား အမျိုးသမီး အမျိုးသားနှင့် အမျိုးသမီး			
				အမျိုးသား အမျိုးသမီး အမျိုးသားနှင့် အမျိုးသမီး			
				အမျိုးသား အမျိုးသမီး အမျိုးသားနှင့် အမျိုးသမီး			

နောက်လာမည့်အစည်းအဝေးပြုလုပ်မည့်

(နေ့ရက်/အချိန်/နေရာ)။

အစည်းအဝေးမှတ်တမ်းတင်သူ

လက်မှတ် *[Signature]*

အမည် *ဒေါ်ခင်အေး*

ရာထူး *ကျေးဇူးတင်စွာ အဖွဲ့ဝင်*

၂၂၂

ကံပြုဖြေရှင်းရေး - ဦးကင်မောင်စော

..... နေ့စဉ်ရေး

သက္ကရာဇ်အရက် - ဦးမောင်ဝင်း စာအုပ်စောင်အရက်

..... ရက်စွဲအရက် ရေးရာနေ့စွဲအရက်

..... ရက်စွဲအရက် ရက်စွဲအရက်

.....

.....

.....

.....

.....

.....

.....

.....

.....

.....

.....

.....

.....

.....

.....

.....

.....

.....

.....

.....

နောက်လာမည့်အစည်းအဝေးပြုလုပ်မည့်

(နေ့ရက်/အချိန်/နေရာ)။

အစည်းအဝေးမှတ်တမ်းတင်သူ

လက်မှတ် Mary

အမည် မ.ကျော်စွာ

ရာထူး cf

..... ဘဝသို့ မာဝေး မာစွာ များ ဘေးလုံ ချွေးနွေး စောင့်ရှောက် ဖြီး စီး ဖြီးရှက်
 ဘဝသို့ မာဝေး မာစွာ များ ဘေးလုံ ကိုချက်စောက် နည်း ပညာမျှ ဝင် မျိုး နှစ်ခင်မှ စ
 နှစ်ချုပ် ချွေးနွေး စွမ်းကင်း ဖြီး နိဗ္ဗာန် ချုပ် မေတ္တာစကား စောကြား ကာ ဘဝသို့ မာဝေး
 ကို ညနေ ၉:၄၀၀၂၃၅ တွင် စုပုံနား လိုက်ပါသည်။

အစည်းအဝေးဆုံးဖြတ်ချက်များ

ကျေးဇူးတင်အားပေးစာအုပ်

- ဦးဒိန်လှိုင်

- ဒေါ်ခင်ခင်

ကျေးဇူးတင်အားပေး စာအုပ်များ

မာမျိုးထား

မာမျိုးထွန်း

၁။ လူငယ်များ အလိုအလျောက်ပွင့်လင်း ဂျင်နီရယ်များ အလုပ်အကိုင်ပွင့်လင်း ဂျင်နီရယ်များ အလုပ်အကိုင်ပွင့်လင်း ဂျင်နီရယ်များ အလုပ်အကိုင်ပွင့်လင်း

၂။ ကာလအားဖြင့် ဝင်ရောက်မှု မရှိခြင်း ။ ၂။ ကာလအားဖြင့် ဝင်ရောက်မှု မရှိခြင်း ။

၃။ ကာလအားဖြင့် ဝင်ရောက်မှု မရှိခြင်း ။ ၃။ ကာလအားဖြင့် ဝင်ရောက်မှု မရှိခြင်း ။

၄။ ကာလအားဖြင့် ဝင်ရောက်မှု မရှိခြင်း ။ ၄။ ကာလအားဖြင့် ဝင်ရောက်မှု မရှိခြင်း ။

၅။ ကာလအားဖြင့် ဝင်ရောက်မှု မရှိခြင်း ။ ၅။ ကာလအားဖြင့် ဝင်ရောက်မှု မရှိခြင်း ။

၆။ ကာလအားဖြင့် ဝင်ရောက်မှု မရှိခြင်း ။ ၆။ ကာလအားဖြင့် ဝင်ရောက်မှု မရှိခြင်း ။

၇။ ကာလအားဖြင့် ဝင်ရောက်မှု မရှိခြင်း ။ ၇။ ကာလအားဖြင့် ဝင်ရောက်မှု မရှိခြင်း ။

စော့ရွာစိမ့်ဂိုဒ်အကောက်ကို ပြတော်မော်ဖွဲ့စည်းဖွဲ့

၁။ စော့ရွာစိမ့်ဂိုဒ်/တော်မော်မော် ဥက္ကဋ္ဌ - ဦးသိန်းမင်းစော့၊ ဝန်ကြီးဌာန

၂။ ဝန်ကြီးဌာန/စော့ရွာစိမ့်ဂိုဒ်/ဦးစီးဌာန/ဦးစီးဌာန/ဝန်ကြီးဌာန (စော့ရွာစိမ့်ဂိုဒ်)

၃။ စော့ရွာစိမ့်ဂိုဒ်/ဦးစီးဌာန/စော့ရွာစိမ့်ဂိုဒ်/ဦးစီးဌာန (ဥက္ကဋ္ဌ)၊ ဝန်ကြီးဌာန/ဝန်ကြီးဌာန

၄။ ကျောက်ပျက်/စော့ရွာစိမ့်ဂိုဒ်/ဦးစီးဌာန/ဦးစီးဌာန (ဥက္ကဋ္ဌ)၊ ဦးစီးဌာန/ဝန်ကြီးဌာန

၅။ စော့ရွာစိမ့်ဂိုဒ်/ဦးစီးဌာန/စော့ရွာစိမ့်ဂိုဒ်/ဦးစီးဌာန/ဦးစီးဌာန/ဝန်ကြီးဌာန

၆။ စော့ရွာစိမ့်ဂိုဒ်/စော့ရွာစိမ့်ဂိုဒ်/ဝန်ကြီးဌာန

နောက်လာမည့်အစည်းအဝေးပြုလုပ်မည့်

(နေ့ရက်/အချိန်/နေရာ) ။ ၃၊ ၁၅ / ၂၀၁၆ (နိုဝင်ဘာ ၈ ရက်)၊ စော့ရွာစိမ့်ဂိုဒ်/စော့ရွာစိမ့်ဂိုဒ်

အစည်းအဝေးမှတ်တမ်းတင်သူ

လက်မှတ် Chaw Su

အမည် ဝန်ကြီးဌာန

ရာထူး လူထုစော့ရွာစိမ့်ဂိုဒ်



နောက်ဆက်တွဲ (၄) ခြားနားသောအပိုင်းများအတွက် ဦးစားပေးဖွံ့ဖြိုးရေးလုပ်ငန်းစဉ်များ အနှစ်ချုပ်

မူရင်းသည်အား VPSC တွင်ထားရှိရပါမည်။ အခြားဌာနများနှင့် ညှိနှိုင်းရန်အတွက် မိတ္တူအား TPIC သို့ပို့ရပါမည်။ MIS data အနေဖြင့်သွင်းရန်မလိုအပ်ပါ။

	အဆင့်	လုပ်ငန်း	မည်သူ ဦးစားပေးလဲ	လ / နှစ်	ကျေးဇူးမှ တာဝန်ခံသူ သို့ အုပ်စု	ပြင်ပမှ မည်သူ ထောက်ပံ့မလဲ
အခြေခံအဆောက်အအုံ	၁	ကျောက်တံ	<input checked="" type="checkbox"/> မ <input checked="" type="checkbox"/> ကျား	၂၀၁၆	ကျေးဇူး	လျှို့ဝှက်ရေးဦးစီးဌာန
	၂	ခြောက်ကျောက်တံ	<input checked="" type="checkbox"/> မ <input type="checkbox"/> ကျား	၂၀၁၇	ကျေးဇူး	။
	၃	ချောက်ကျောက်ခြောက်	<input type="checkbox"/> မ <input checked="" type="checkbox"/> ကျား	၂၀၁၈	ကျေးဇူး	။
	၄	ဗွတ်တွင်းလမ်းပြင်ခြင်း	<input type="checkbox"/> မ <input type="checkbox"/> ကျား	၂၀၂၀	ကျေးဇူး	။
	၅		<input type="checkbox"/> မ <input type="checkbox"/> ကျား			
အသက်မွေးဝမ်းကျောင်းပျိုးထွက်ပျိုးရေး	၁		<input type="checkbox"/> မ <input type="checkbox"/> ကျား			
	၂		<input type="checkbox"/> မ <input type="checkbox"/> ကျား			
	၃		<input type="checkbox"/> မ <input type="checkbox"/> ကျား			
	၄		<input type="checkbox"/> မ <input type="checkbox"/> ကျား			
	၅		<input type="checkbox"/> မ <input type="checkbox"/> ကျား			
ကျန်းမာရေး နှင့် အာဟာရ			<input type="checkbox"/> မ <input type="checkbox"/> ကျား			
	2		<input type="checkbox"/> မ <input type="checkbox"/> ကျား			
	3		<input type="checkbox"/> မ <input type="checkbox"/> ကျား			
	4		<input type="checkbox"/> မ <input type="checkbox"/> ကျား			
	5		<input type="checkbox"/> မ <input type="checkbox"/> ကျား			
ပညာရေး	၁		<input type="checkbox"/> မ <input type="checkbox"/> ကျား			
	၂		<input type="checkbox"/> မ <input type="checkbox"/> ကျား			
	၃		<input type="checkbox"/> မ <input type="checkbox"/> ကျား			
	၄		<input type="checkbox"/> မ <input type="checkbox"/> ကျား			
	၅		<input type="checkbox"/> မ <input type="checkbox"/> ကျား			

အခြား:	၀	ဆိုင်ကမ်း	<input type="checkbox"/> မ <input checked="" type="checkbox"/> ကျား	၂၀၁၉	ကျေးဇူး	
	၂	ကျောင်း + ကျောက်ကပ်	<input type="checkbox"/> မ <input checked="" type="checkbox"/> ကျား	၂၀၂၁	ကျေးဇူး	
	၃	ကျောက်ကပ်	<input checked="" type="checkbox"/> မ <input type="checkbox"/> ကျား	၂၀၂၂	ကျေးဇူး	
	၄		<input type="checkbox"/> မ <input type="checkbox"/> ကျား			
	၅		<input type="checkbox"/> မ <input type="checkbox"/> ကျား			



လူထုဗဟိုပြု စီမံကိန်း

ဃ။ လူထုစီမံကိန်း၏ လာမည့် (၃) နှစ်အတွက်အကျိုးမဝင်သော ဦးစားပေး ဖွံ့ဖြိုးတိုးတက်မှု လုပ်ငန်း အစီအစဉ်များအားဖော်ပြပါ။

အဆင့်	ကျေးရွာအတွက် ဦးစားပေး ဖွံ့ဖြိုးတိုးတက်မှု လုပ်ငန်းစဉ်များ	အဆိုပြုသူ (အမျိုးသားများ/အမျိုးသမီးများ/အမျိုးသား+အမျိုးသမီး)	အခန်းကဏ္ဍ
၁	ဆေးပေးခန်း	ကျား + မ	
၂	ဇွဲတံကား	ကျား	
၃	ရေစိုက်ရေးစနစ်	မ	
၄	ငါးမွေးမြူရေးစနစ်	ကျား + မ	
၅	ကတိတိုင်	ကျား + မ	

ဥက္ကဋ္ဌ၊ ကျေးရွာစီမံကိန်းအထောက်အကူပြုကော်မတီမှ အတည်ပြုသည်။

အမည် ဦးသိန်းမင်း၊ ရွာကြီးလက်မှတ်  ၁၃၆၊ နေ့စွဲ ၂-၂၂-၂၀၁၆

 နောက်ဆက်တွဲ(၄) ခြားနားထားသော အပိုင်းများအတွက် ဦးစားပေးလုပ်ငန်းစဉ်များ အနှစ်ချုပ်
 ပူးရင်းသည်အား VPSC တွင်ထားရှိရမည်။ အခြားဌာနများနှင့်ညှိနှိုင်းရန်အတွက် မိတ္တူအား TPIC သို့ ပို့ရပါမည် အနေဖြင့်
 ဖြည့်သွင်းရန် မလိုအပ်ပါ။

	အဆင့်	လုပ်ငန်း	မည်သူဦးစားပေးလဲ	လ/နစ်	ကျေးရွာမှတာဝန်ခံ သူသို့ အုပ်စု	ပြင်ပမှ မည်သူ ထောက်ပံ့မလဲ
အခြေခံအဆောက်အအုံ	၁	ဆိုလာဗီးလစ်ရေး	<input checked="" type="checkbox"/> မ <input checked="" type="checkbox"/> ကျား	၂၀၁၉	ကျေးရွာလူထု	
	၂	နစ်ဂျစ်ဗီးလစ်ရေး	<input type="checkbox"/> မ <input checked="" type="checkbox"/> ကျား	၂၀၂၀	ကျေးရွာလူထု	
	၃	ဇြိုးတံတား	<input type="checkbox"/> မ <input checked="" type="checkbox"/> ကျား	၂၀၂၄	ကျေးရွာလူထု	
	၄		<input type="checkbox"/> မ <input type="checkbox"/> ကျား			
အသက်မွေးဝမ်းကြောင်း/စိုက်ပျိုးရေး	၁	ငွေစုငွေချေးလုပ်ငန်း	<input type="checkbox"/> မ <input type="checkbox"/> ကျား	၂၀၂၅	ကျေးရွာလူထု	
	၂	ငါးမွေးမြူရေးလုပ်ငန်း	<input checked="" type="checkbox"/> မ <input checked="" type="checkbox"/> ကျား	၂၀၂၆	"	
	၃		<input type="checkbox"/> မ <input type="checkbox"/> ကျား			
	၄		<input type="checkbox"/> မ <input type="checkbox"/> ကျား			
ကျန်းမာရေးနှင့် အဟာရ	၁	ရေစာရေစာ/ရေခဲအိတ်	<input checked="" type="checkbox"/> မ <input type="checkbox"/> ကျား	၂၀၂၁	ကျေးရွာလူထု	
	၂	ဆေးပေးခန်း	<input checked="" type="checkbox"/> မ <input checked="" type="checkbox"/> ကျား	၂၀၂၃	"	
	၃		<input type="checkbox"/> မ <input type="checkbox"/> ကျား			
	၄		<input type="checkbox"/> မ <input type="checkbox"/> ကျား			
ပညာရေး	၁	စာကြည့်တိုက်	<input checked="" type="checkbox"/> မ <input checked="" type="checkbox"/> ကျား	၂၀၁၇	ကျေးရွာလူထု	CDD
	၂	စာပေအဖွဲ့အစည်း	<input type="checkbox"/> မ <input checked="" type="checkbox"/> ကျား	၂၀၁၈	"	CDD
	၃		<input type="checkbox"/> မ <input type="checkbox"/> ကျား			
	၄		<input type="checkbox"/> မ <input type="checkbox"/> ကျား			
အခြား	၁	ရွာပတ်ပန်းခြံ	<input checked="" type="checkbox"/> မ <input type="checkbox"/> ကျား	၂၀၂၂	ကျေးရွာလူထု	
	၂	စာပေအဖွဲ့	<input checked="" type="checkbox"/> မ <input checked="" type="checkbox"/> ကျား	၂၀၂၃	"	
	၃		<input type="checkbox"/> မ <input type="checkbox"/> ကျား			