

ပြည်ထောင်စုသမ္မတမြန်မာနိုင်ငံတော်အစိုးရ  
စိုက်ပျိုးရေး၊ မွေးမြူရေးနှင့် ဆည်မြောင်းဝန်ကြီးဌာန  
(ကျေးလက်ဒေသဖွံ့ဖြိုးတိုးတက်ရေးဦးစီးဌာန)

စေတုတ္ထရာမြို့နယ်



ကျေးရွာဖွံ့ဖြိုးရေးအစီအစဉ်  
Village Development Plan(VDP)

ဒွေးကျေးရွာအုပ်စု၊ ဒွေးကျေးရွာ

၂၀၁၇ ခုနှစ်

စေတုတ္ထရာမြို့နယ်

# မာတိကာ

၁။ မြို့နယ်မြေပုံ

၂။ ကျေးရွာမြေပုံ (တည်နေရာ)

၃။ အုပ်စုတွင်ပါဝင်သောကျေးရွာများစာရင်း

၄။ ကျေးရွာအခြေခံအချက်အလက်များ (ကျေးရွာသမိုင်းကြောင်း)

၅။ လူထုပူပေါင်းပါဝင်သော လူမှုဆန်းစစ်ခြင်းနှင့်အကဲဖြတ်ခြင်းလုပ်ငန်း (PRA/PSA)အကျဉ်းချုပ်ဇယား

၆။ ကျေးရွာဖွံ့ဖြိုးရေးအစီအစဉ်တွက်အသုံးပြုခဲ့သော PRA Tools များနှင့်တစ်ခုချင်းစီအတွက်သုံးသပ်ချက်များ

၇။ ကော်မတီဝင်များရွေးချယ်ခြင်းနှင့်ကျေးရွာဖွံ့ဖြိုးရေးအစီအစဉ်ဆောင်ရွက်မှုမှတ်တမ်းခါတ်ပုံများ

၈။ ကျေးရွာအချက်အလက် (ပုံစံ -၁)

၉။ စီမံကိန်းစက်ဝန်းအချိန်ဇယား (ပုံစံ - ၂)

၁၀။ ကျေးရွာဖွံ့ဖြိုးရေးဦးစားပေးအစီအစဉ် (ပုံစံ - ၃)

၁၁။ ကျေးရွာအုပ်စုစီမံကိန်းလုပ်ငန်းခွဲရွေးချယ်ခြင်း (ပုံစံ - ၄)

၁၂။ အစည်းအဝေးမှတ်တမ်းများ

၁၃။ ကဏ္ဍအလိုက်ဦးစားပေးဖွံ့ဖြိုးရေးလုပ်ငန်းစဉ်များ





ဒွေးကျေးရွာ အုပ်စု  
အခြေပြမြေပုံ

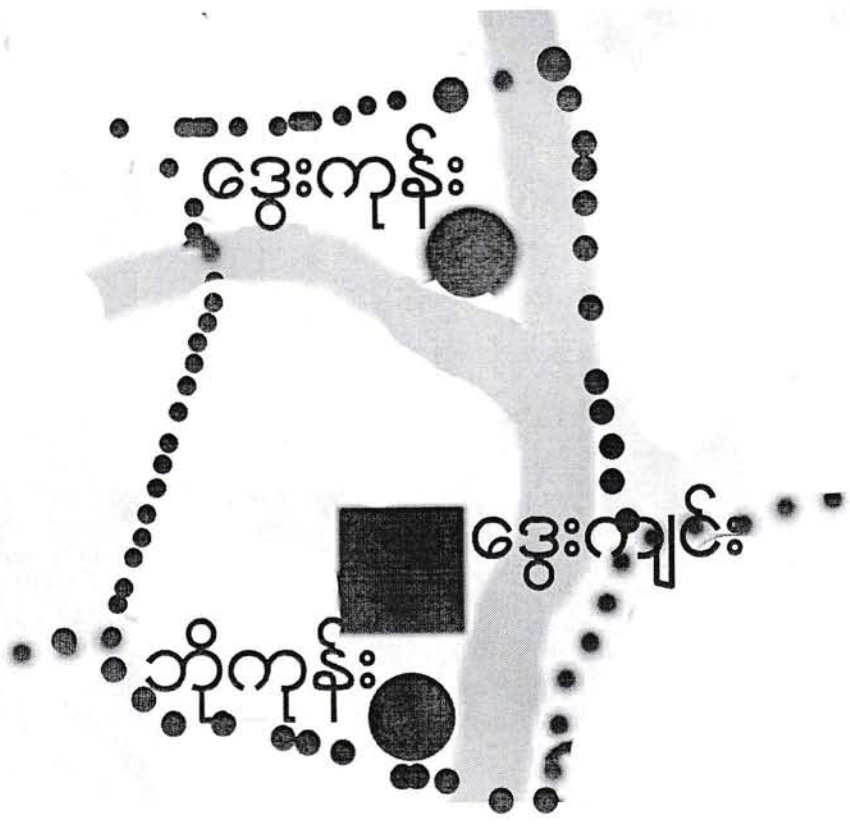

- ကျေးရွာအုပ်စု
- ကျေးရွာ
- ကျေးရွာအုပ်စုခြားမျဉ်း
- ရောင်း





လူထုတဟိုပြုစိမ့်တိန်းမှ လူထုပူးပေါင်းပါဝင်သောနည်းဖြင့် ဘုတ်ယုတ်စိမ့်တိန်း မိတ်ဆက်အစည်းအဝေး

(၂၀၁၆) ခုနှစ်

ကျေးရွာအုပ်စုအမည် - '၆၉'

ကျေးရွာအမည် - ၆၉

ရက်စွဲ 1.၁.1.၁.2016

၁။ ကျေးရွာသမိုင်းကြောင်း

ဒွေးကျေး ရွာသည် ဂျွန်ဂို မတောင်ခြေ များ နှင့် မကျေးတို့ကြား တီခပ်ကျ  
လာကတောင်တန်း များ၏ အောက် များ နှင့် ကျေးရွာတို့ အုပ်စု များ၏  
အနောက်ဘက်ဘက် ခြေဖြင့် အသွယ်အသွယ် တည်ရှိ ပါသည်။

ဒွေးရွာကို စတင်တည်ထောင်သူသည် နှစ်စဉ် အစဉ်အဆက် ဆက်လျက် အထွေထွေ  
ခြေနယ်ဖြစ်စဉ် မြတ်တော် အရ ကျောက်ပန်းကောင်း ပျဉ်းအရပ် မှ တောင်သူချင်းလူ  
မျိုးစု များ မင်းဒါဏ်ဘင်ကြီးထွက်လာ ဝါးခြောက် လာရာ မှ ဒွေး၊ တပွင့်၊ ရွှေ၊ မော်  
ကျောင်း၊ အသင်း၊ ရွာများ တည်ထောင် ကျင့်စဉ် ဝါးဖြင့် စတင် စတင် ထားရာ တပွင့် မှ  
ယခုခေါ်လာကတောင်ဖြင့် တည် သတင်း မှာ အောင်ယုတ်ကျေးရွာကို မှာ ပစ္စည်းပစ္စည်းကို  
ချစ်စွာ တည်ထောင် ဖြစ်တည် ( ) ဟု မြတ်တော်ထင်ထားသဖြင့် အထွေထွေ ၅၅၅ နှစ်တွင်  
ခွန်ဖြင့် တည်ခဲ သဖြင့် ထိုကာလတွင်ပင် ဒွေးရွာကို စတင်တည်ထောင်ခဲ သည်ဟုယူဆ  
ရသည်။

ဒွေးရွာသည် ရွာအရပ် မှာ ကြိုင်ရွေ ဖြစ်၍ ခဲဖြင့် ဖြစ်ပြီး ပထမရွေးရွာ  
မှာ လယ်ကွင်း များ ပတ်လည် ဝိုင်းရံသောကွင်းဖြစ်၍ ဖြစ်သည်။ သဘာဝရေကူး၊ မီးကူး၊  
များ၊ စတင် အနောက်ဘက်ရှိ တောင်ပေါ်ရှိ ရွာကွင်း မှ မြေညီညာ မြေညီ ရွာပြင်တည်၍  
သည်။ ထိုရွာမှာလည်း များကျား လာရေး နှင့် ကျေးအစား အခဲခြောက် ယခုလက်ရှိကျေး  
ဖြစ်လာ တောင်ခြေ နှင့် ဖြစ်၍ ဖြစ်လည် တောင် ရွာကျင့်စဉ် ကျေးရွာ သဘာဝကူး  
အနောက်ပိုင်း များ အထိပ်ထိပ်ကြီး ခဲဖြင့် မီး မှာ ကြိုင်တောင်ခဲ ကျင့်။

ဤလိုနီခေတ်တွင် နယ်ပိုင် အစဉ် များ အစဉ်အဆက် အုပ်ချုပ်လာခဲ့ ဖြစ် ပေသော်  
လွင် ဒွေး၊ ဒွေးကျောင်း၊ ဤကျေး ကျေးရွာ မှာလည်း အုပ်ချုပ်မှု အဖြစ် ရှိနေပါသည်။ ယခင်  
က လယ်ခြေ များ ရွာရှိ အစဉ်အဆက် လှေကား လှေကား လှေကား ကျောက် ကျောက်  
ရှိခဲ့သော်လည်း 2015 ရေကူးတွင် လယ် ဖြစ်ပြီး ဖြစ် ၏ ၄၀% ပျက်စီး ချုံး ချုံး များခဲ  
သည်။ ရွာသူရွာသား များ သည် ငါးဖမ်းခြင်း၊ ဘက်ဝါး ခုတ်ခြင်း၊ ခရမ်းချင်း၊ ကြက်ပျဉ်းအစဉ်  
သီးနှံများ ထည့်စားခြင်း နှင့် ပျဉ်းခြင်းတို့ ဖြစ်ကြပါသည်။ အထက်ရွာ စားကောက်ခြင်း  
ရသည်။ အစဉ်အဆက် အစဉ် များ၊ လူမှုအဖွဲ့ အစည်း အစောက် အပံ့များ နှင့် အ  
လွတ် ဝေးနေ ဖြစ် ၊ အစောက် အပံ့ အဖွဲ့ အစည်း များ များစွာ လိုအပ် လျက် ရှိသည်။

...



ကျေးဇူးတင်ဆုတ် ကော်မတီ ကျောင်း တစ်ကြောင်းကျောင်းရှိပြီး အာသာဇာ၊ အာသာဇာ  
 ကို ဦးစောင့် နိုင်သော အရာအား (အောင်အောင်) တစ်ပါး ကျောင်းတိုင်းလျှောက်ပါသည်။ မူလတန်း ကျောင်း အာ  
 ရှိပြီး ပညာရေး ကို စိတ္တ တန်း အထိသာ ရှာတွင် သင်ကြား နိုင်ပြီး အလယ်တန်း နှင့် အထက်တန်း ပညာရေး  
 ကို ရှာ နှင့် ပါ မှီ နှင့် ဖြစ် ချောင်း များ၊ တေးလမ်း၊ တောင်တန်းလမ်း များ မှီထက် ဝန်း ကာ ချေလျှင်  
 အိုး ဖြစ် သာ သွားလာ နိုင်သော တန်း လျှောက်ကျေးဇူး ရှာ သို့ သွား ကျောက် သင်ကြား ရသဖြင့် ကျောင်း သား  
 များ ပညာ သင်ကြား ရေး တွင် များ နှာ အင်ခဲ ဖြစ် ကျောင်း ပညာရေး ဆုံး ဆုံး တိုင် အောင် သင်ကြား နိုင် သူမှာ  
 ၄၂. အံ့ ဘာ နှိ ပါသည်။

လမ်းပန်း အင်အား နည်း နည်း ဖြစ် ပါ။ မြို့ ရှာ များ နှင့် ဆက် ညွှန် သော ကားလမ်း ဖြစ်သော  
 ကျေးဇူး တွင် အခြား ရှာ များ သို့ ချောင်း များ အတန် တန် ဖြစ် ချေလျှင် အောင် နိုင် ဖြစ် သာ သွားလာ နိုင် ဖြစ်  
 အင်အား နည်းလျှင် ဖြစ် ချောင်း ရှာ ချောင်း နည်း သို့ တွင် တစ်တစ် ရှာ လာ နိုင် သည်။ တယ် လီ ဖြစ် ပါ။ ဆက် ညွှန်  
 ရေး လျှင် မကောင်း ပါ။ တယ် လီ ဖြစ် ကား ဖြစ် ဖြစ် ဖြစ် သဖြင့် သတင်း အချက် အလက် နှင့် ဆက် ညွှန် ရေး  
 လုပ်ငန်း များ များ နှာ အင်ခဲ ပါသည်။

ရှာတွင် အေး ချောင်း ဆုံး မှီ ပါ။ တိုက် နယ် အေး ချောင်း နှင့် အပွင့် ကျေးဇူး နှင့် ပါ  
 မှီ နှင့် ဖြစ် ချောင်း ပါ တန် ဖြစ် ချေလျှင် အင်အား သွားလာ နိုင် သဖြင့် အရေး ပေါ် များ မာရေး ကိစ္စ  
 ရပ်မျှား တွင် မှီ နှာ အင်ခဲ ကျေးဇူး ရပါသည်။

လူမှုစနစ် ဖြစ် မိန်း ဖြစ် ချောင်း ဖြစ် ဖြစ် ရေး လုပ် နှင့် များ မှီ သဖြင့် ကျေးဇူး ရှာ  
 အင်ခဲ အရေး များ အထက် အင် ဖြစ် ကား လျှင် သို့ အင် များ ဖြစ် လျှင် လျှောက် နိုင် ပါသည်။

ကျား ၆  
 ၈ ၂

အထက်တန်း  
 ဦးကျော်ကျော်ဇွန်  
 လူမှုစနစ် ဆုံး ရေး များ  
 လူမှုစနစ် ဖြစ် မိန်း  
 ၁၀၈၅၀၈ -



လူထုပူးပေါင်းပါဝင်သောလူမှုဆန်းစစ်ခြင်းနှင့်အကဲဖြတ်ခြင်းလုပ်ငန်းစဉ်(PSA/PRA)အကျဉ်းချုပ်

စဉ်	အကြောင်းအရာ	ရက်စွဲ	ဦးတည်အုပ်စု	တက်ရောက်သူ			အဓိကဆွေးနွေးချက်များ
				ကျား	မ	ပေါင်း	
၁	လူမှုစီးပွားအဆင့် သတ်မှတ်ခြင်း (Wealth Ranking)	၅၀၀.၂၀၁၆	ချမ်းသာ၊ အလယ်အလတ်၊ နွမ်းပါးအုပ်စု	၂၈	၄၉	၇၇	ကျေးရွာလူမှုစီးပွားအုပ်စုများ၊ ခွဲခြားသတ်မှတ်နိုင်ရေးအတွက် အခြေခံစံနှုန်းများသတ်မှတ်ခြင်း ကျေးရွာသားများနှင့်အများသ ဘောတူခွဲခြားသတ်မှတ်ခြင်း
၂	ရာသီခွင်ပြပြက္ခဒိန် (Seasonal Calender)	၅၀၀.၂၀၁၆	ကော်မတီဝင်၊ အမျိုးသမီး၊ အမျိုးသားများ	၈	၈	၁၆	ရာသီဥတု၊စိုက်ပျိုးသီးနှံများ၊ လယ်ယာလုပ်ငန်းများ၊ ဝင်ငွေထွက်ငွေ၊မွေးမြူ ရေးလုပ်ငန်းများ၊
၃	ကျေးရွာလူနေမှုပြသယံ ဇာတမြေပုံ (social Map/ Resource Map)	၅၀၀.၂၀၁၆	ရပ်မိ၊ရပ်ဖ ကော်မတီဝင်များ	၂၈	၄၉	၇၇	အိမ်အမျိုးအစားများ၊အခြေခံ အဆောက်အဦများ၊လမ်းပန်း ဆက်သွယ်ရေးအခြေအနေ၊ လယ်ယာမြေဖြစ်ချောင်း၊ ရေတွင်း၊ရေကန်သစ်တောများ
၄	ပြဿနာသစ်ပင် (Problem Tree)	၅၀၀.၂၀၁၆	အမျိုးသား၊ အမျိုးသမီးများ	၃၀	၅၉	၈၉	ဆွေးနွေးထားသောအခြေခံ အဆောက်အဦများနှင့်အ သက်မွေးဝမ်းကြောင်းလုပ်ငန်းများ
၅	ကျေးရွာ၏ငါးနှစ်စာ ဦးစားပေး အစီအစဉ်(Pair Wise)	၅၀၀.၂၀၁၆	အမျိုးသားအုပ်စု၊ အမျိုးသမီးအုပ်စု၊ လူငယ်အုပ်စု၊ ရပ်မိရပ်ဖအုပ်စု	၃၀	၅၉	၈၉	အကျိုးပြုဦးရေ၊အကျိုးခံစားခွင့် နှင့်အဓိကလိုအပ်ချက်များပေ မူတည်ပြီးဆုံးဖြတ်သည်။
၆	အဖွဲ့အစည်းချိတ်ဆက်ပုံ (Venn Diagram)	၅၀၀.၂၀၁၆	ရေးအဖွဲ့၊ အုပ်ချုပ်ရေးအဖွဲ့၊ ကျေးရွာစီထောက် အဖွဲ့	၈	၈	၁၆	ကျေးရွာတွင်ရှိအဖွဲ့အစည်းများ နှင့်ဖွံ့ဖြိုးရေးလုပ်ငန်းအတွက်ချိတ် ဆက် ဆောင်ရွက်လုပ်ကိုင်မှု
၇	ပင့်ကူအိမ်ကွန်ယက် (Spider Web)	၅၀၀.၂၀၁၆	အမျိုးသား၊ အမျိုးသမီးများ	၂၈	၄၉	၇၇	အမျိုးသား၊ အမျိုးသမီးများတန်းတူအခွင့်အ ရေးရရှိမှုနှင့်မရရှိသည့်အကြောင်းအ ရင်းများ

၈ အမျိုးသား၊ အမျိုးသမီးများ၏ တနေ့တာလုပ်ငန်းသုံးသ ပ်မှု (Men/Women timeline)	၅ ၁၀ ၅	အမျိုးသား၊ အမျိုးသမီးများ	၂၈ ၄၉	၇၇	အမျိုးသား၊ အမျိုးသမီးများ၏တနေ့တာအလုပ် ချိန်နှင့်အားလပ်ချိန်များသုံးသပ်ချ က်
၉ အိမ်မက်ပြမြေပ (Dream Map)	၅ ၁၀ ၅	ကျေးရွာစီထောက်	၂၈ ၄၉	၇၇	နောင်တချိန်ကျေးရွာတွင် ဖြစ်စေလိုသောအနာဂတ်မြင်ကွင်း များထည့်သွင်းရေးဆွဲခြင်း
၁၀ ကျေးရွာသမိုင်းကြောင်း (village Histoy)	၅ ၁၀ ၅	ကျေးရွာစီထောက်	၆ ၂	၈	ကျေးရွာဖြစ်ပေါ်လာပုံ သမိုင်းကြောင်း

ကျေးရွာ၏ အနာဂတ် ပုံရိပ် ဒီဇိုင်းပြု မပြုမီ ရေးဆွဲခြင်း

မြို့နယ် မောင်ညောင်..... ကျေးရွာအုပ်စု ရွှေ..... ကျေးရွာ ရွှေ..... ရက်စွဲ ၁.၁.၂၀၁၆

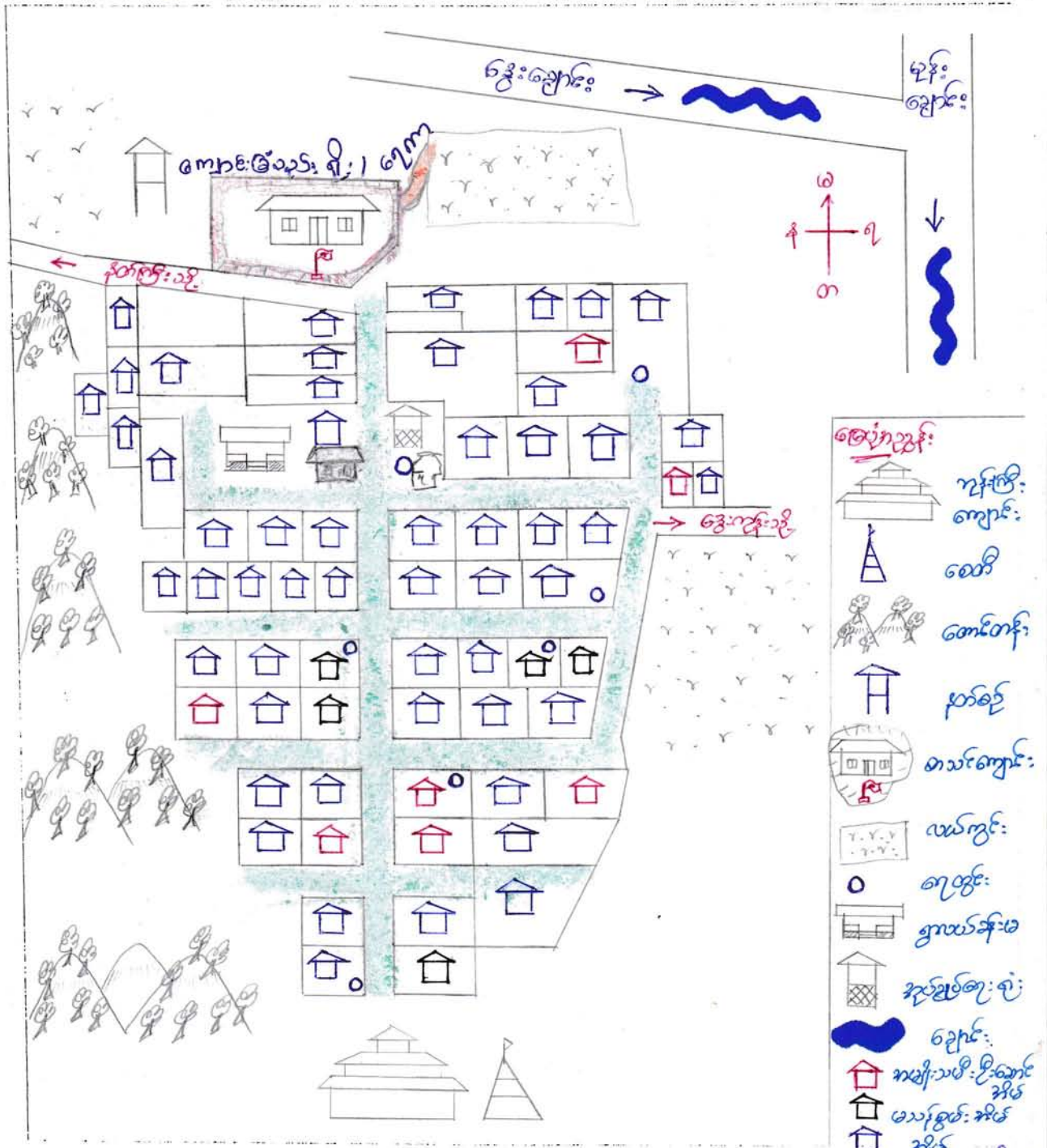

ပါဝင်ဆွေးနွေးသူ - ကျေးရွာအုပ်စု

ကျား - ၂၈

မ - ၆၀

အေးလေးနိုး မှတ်တမ်းတင်သူ

ဒို့.ကျော်သာဇွန်

TF



သာသနာ့အဖွဲ့အစည်း၏ နယ်မြေပြန့်ပွားရေးနှင့် ပတ်သက်သည့် မြေပုံ

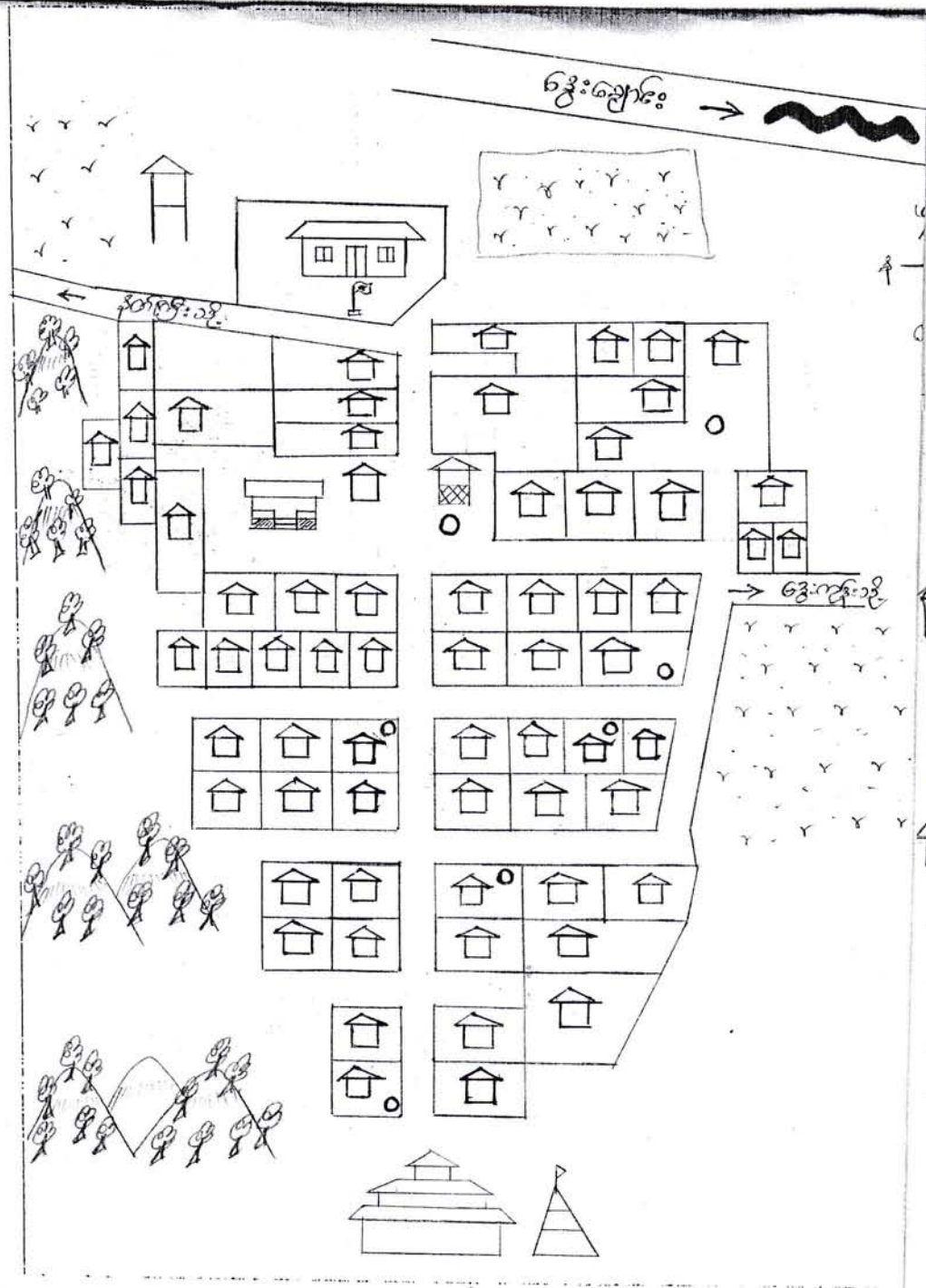

-  သွေးကြီးကျောင်း
-  စေတီ
-  ကောင်းတန်း
-  နတ်စင်
-  စာသင်ကျောင်း
-  စာပေကျောင်း
-  ဝ ရေတွင်း
-  ဂူစာသင်ခန်းစာ
-  ရုပ်ရှင်ရုံ/ဇာတ်ရုံ
-  စာပေကျောင်း

ပိတ်ဆို့ထားသော - ကျေးရွာကျေး

ကျား - ၂၈

မ - ၄၉

မြို့စား မြတ်တမ်း တင်သူ

မြို့စား





ရာသီခွင်ပြ ပြက္ခဒိန်

ဇွဲ

ရက်စွဲ 2.၁.၁. 2016

အကြောင်းအရာ	တန်ခူး	ကဆုန်	နယုန်	ဝါဆို	ဝါခေါင်	တော်သလင်း	သီတင်းကျွတ်	တန်ဆောင်မုန်း	နတ်တော်	ပြာသို	တပို့တွဲ	တပေါင်း	အိမ်ထောင်စုပေါင်း
ခပေါင်း	ပေါင်းထိုး	-	-	ခပေါင်းစိုက်	ခပေါင်းစိုက်	ခပေါင်းစိုက်	ပေါင်းထိုး	-	ခပေါင်းစိုက်	-	ပေါင်းထိုး	ခပေါင်းစိုက်	
ဒုစု	ရက်သစ်၊ နေ့စဉ်	ရက်သစ်၊ နေ့စဉ်	ရက်သစ်၊ နေ့စဉ်	-	ရက်သစ်၊ နေ့စဉ်	ရက်သစ်၊ နေ့စဉ်	ရက်သစ်၊ နေ့စဉ်	ရက်သစ်၊ နေ့စဉ်	ရက်သစ်၊ နေ့စဉ်	-	ရက်သစ်၊ နေ့စဉ်	-	
ဣန္ဒြေပျော်ချိန်								ပေါင်းစိုက်	ခပေါင်းစိုက်	ခပေါင်းစိုက်	ခပေါင်းစိုက်	ခပေါင်းစိုက်	
မ၊ ဆိုး						မ၊ ဆိုး	ပေါင်းထိုး	-	မ၊ ဆိုး				
စတင်ပျော်						ပေါင်းထိုး	ပေါင်းထိုး	မ၊ ဆိုး	-	-	ရက်သစ်		
အဆိုးအကပ်အစား	ခပေါင်းစိုက်	-	ခပေါင်းစိုက်	ခပေါင်းစိုက်	ခပေါင်းစိုက်	ခပေါင်းစိုက်	ခပေါင်းစိုက်	ခပေါင်းစိုက်	ခပေါင်းစိုက်	ခပေါင်းစိုက်	ခပေါင်းစိုက်	ခပေါင်းစိုက်	
ပွဲအစား	ခပေါင်းစိုက်	-	-	ခပေါင်းစိုက်	ခပေါင်းစိုက်	ခပေါင်းစိုက်	ခပေါင်းစိုက်	ခပေါင်းစိုက်	ခပေါင်းစိုက်	-	ခပေါင်းစိုက်	ခပေါင်းစိုက်	
ပျော်အစား	ခပေါင်းစိုက်			ခပေါင်းစိုက်	ခပေါင်းစိုက်	ခပေါင်းစိုက်	ခပေါင်းစိုက်	ခပေါင်းစိုက်	ခပေါင်းစိုက်				
၃၀၃၀	ခပေါင်းစိုက်	ခပေါင်းစိုက်	ခပေါင်းစိုက်	ခပေါင်းစိုက်	ခပေါင်းစိုက်	ခပေါင်းစိုက်	ခပေါင်းစိုက်	ခပေါင်းစိုက်	ခပေါင်းစိုက်	ခပေါင်းစိုက်	ခပေါင်းစိုက်	ခပေါင်းစိုက်	ခပေါင်းစိုက်

၆-၁၅  
၈-၁၅  
အထက်ပတ်ဝန်းကျင်  
အောက်ပတ်ဝန်းကျင်













မကွေးတိုင်းဒေသကြီး၊ စေတုတ္ထရာဇ်၊ ဒွေးနွယ်စု၊ ဒွေးကျေးကွဲ ကတည်း  
ကျေးကွဲ နှင့် နဖွယ်စည်းများ ချိတ်ဆက်မှုပြု ဖြေပုံကား သုံး သပ်ချက်

ဂျက်စွဲ \* \* ၁၀၁၀၂၀၁၆  
စပျိုနီ \* \* ၂၃၀၀၀၀၀၀၀၀၀၀  
ဇေရာ \* \* ကျေးကွဲစုဂျပ်ဆောင်

ဒွေးကျေးကွဲ သည် မကွေးတိုင်းဒေသကြီး စေတုတ္ထရာဇ်၊ ဒွေးနွယ်စု  
ကွင်းတည်ရှိသော ရွာလေး ဖြစ်ပါသည်။ ခိတ်ဆက်မှု (၆၂) စု ရှိပြီး ကျေးကွဲတွင်း  
ရှိ စပျိုနီ သားဦးရေမှာ (၁၀၄) ဦး ရှိသဖြင့် စပျိုနီ သားဦးရေမှာ (၁၀၅) ဦး နှင့်  
စုစုပေါင်း (၂၀၉) ဦး တို့ စုပေါင်း ဖျာထိုင်ခါး ပါသည်။ ကျွမ်းကျင်မှု မှာ မာယုမျိုး  
ဖြစ်ပြီး ကိုးကွယ်သည်။ ဘာသာမှာ ဗုဒ္ဓဘာသာကိုးကွယ်ကြသည်။

ဒွေးကျေးကွဲ ကတည်း ကျေးကွဲ နှင့် နဖွယ်စည်းများ ချိတ်ဆက်မှု  
ပြု ဖြေပုံကား သုံး သပ်ချက်ကို (၁၀၁၀၂၀၁၆) ဂျက်စွဲ ကျေးကွဲစုဂျပ်ဆောင်  
တွင် ကျင်းပခါး ဖြစ်ပါသည်။ ကျေးကွဲကတည်း နဖွယ်စည်းများ နှင့် ကွဲစပ်စီ နဖွယ်စည်းများ  
၏ ချိတ်ဆက်မှုများကို တွေ့ရှိရရာ ရှေးကြီးသော နဖွယ်စည်း၊ နာသီသီသီ နဖွယ်စည်း၊  
နည်းငယ် နဖွယ်စည်း ဟူ၍ သုံးဆင့် ခွဲထားသည်ကို တွေ့ရှိရပါသည်။

ကျေးကွဲတွင်း နဖွယ်စည်းများမှာ ငယ်စဉ်က ငွေထပ် ကျေးကြီးဆုံး ဖွဲ့စည်း  
ရာ နှစ်ချပ်စား နဖွယ်စည်း၊ ဇိုးသတ် နဖွယ်စည်း၊ ကျန်းစာရေး နဖွယ်စည်း၊ ကျွဲပတ်စီ  
ဖွဲ့စည်း၊ ပညာရေး နဖွယ်စည်း၊ ဂေါ်ပက နဖွယ်စည်း နှင့် ကျွဲထပ်စီ ဖွဲ့စည်း ကိန်း  
နဖွယ်စည်း စသည် နဖွယ်စည်းများ သည် အကျေးကြီးသော နဖွယ်စည်း ဖြစ်ပါသည်။

ကျေးကွဲ နှင့် နဖွယ်စည်းများ ချိတ်ဆက်မှု ပြု ဖြေပုံ သုံး သပ်ခြင်း ကား  
ဖွဲ့စည်း ကွဲစပ်စီ နဖွယ်စည်းများ နှင့် ကွဲစပ်စီ နဖွယ်စည်း ၏ ချိတ်ဆက်မှုကို သိရှိနိုင်  
ပြီး လိုက်ပါက ချိတ်ဆက်မှုများမှာ များကို သိရှိနိုင်ကြောင်း သုံး  
သပ် ဖြစ်ပါသည်။

ဦးဆောင်ရေးဦးစီးဌာန - ဦးဆောင်ရေး  
ပါဝင်ရေးဦးစီးဌာန - ကော်မတီ ကျား - ၈  
မ - ၈

Rkaiy  
မှတ်တမ်းတင်သူ



အမျိုးသားတပ်ရောင်းကော်ပိုရေးရှင်း

စာရင်းအကျဉ်းချုပ်

ရက်စွဲ ၂၀၂၁.၁၂.၃၁

အမျိုးအစား	အမျိုးသားတပ်ရောင်းကော်ပိုရေးရှင်း
၁:၀၀	ဒါရိုက်တာ
၂:၀၀	အိတ်ချီ
၃:၀၀	နားစာကြေး
၄:၀၀	ကောက်ခွား
၅:၀၀	ကော်ဖီ
၆:၀၀	ကလေးစား
၇:၀၀	ယာယီလုပ်ငန်း
၈:၀၀	ယာယီလုပ်ငန်း
၉:၀၀	ကလေးစားချီ
၁၀:၀၀	လုပ်ငန်းစဉ်
၁၁:၀၀	ကလေးစား နားချီ
၁၂:၀၀	နားချီ
၁၃:၀၀	ကလေးစား
၁၄:၀၀	ကလေးစား
၁၅:၀၀	နားချီ
၁၆:၀၀	ကလေးစား
၁၇:၀၀	ကလေးစား
၁၈:၀၀	ကလေးစား
၁၉:၀၀	ကလေးစား
၂၀:၀၀	ကလေးစား
၂၁:၀၀	ကလေးစား
၂၂:၀၀	ကလေးစား
၂၃:၀၀	ကလေးစား
၂၄:၀၀	ကလေးစား
၂၅:၀၀	ကလေးစား

အမျိုးအစား	အမျိုးသားတပ်ရောင်းကော်ပိုရေးရှင်း
၁:၀၀	အိတ်ချီ
၂:၀၀	ကလေးစားလုပ်ငန်း
၃:၀၀	အိတ်ချီ
၄:၀၀	ကလေးစားလုပ်ငန်း
၅:၀၀	ကလေးစားလုပ်ငန်း
၆:၀၀	ကလေးစားလုပ်ငန်း
၇:၀၀	ကလေးစားလုပ်ငန်း
၈:၀၀	ကလေးစားလုပ်ငန်း
၉:၀၀	ကလေးစားလုပ်ငန်း
၁၀:၀၀	ကလေးစားလုပ်ငန်း
၁၁:၀၀	ကလေးစားလုပ်ငန်း
၁၂:၀၀	ကလေးစားလုပ်ငန်း
၁၃:၀၀	ကလေးစားလုပ်ငန်း
၁၄:၀၀	ကလေးစားလုပ်ငန်း
၁၅:၀၀	ကလေးစားလုပ်ငန်း
၁၆:၀၀	ကလေးစားလုပ်ငန်း
၁၇:၀၀	ကလေးစားလုပ်ငန်း
၁၈:၀၀	ကလေးစားလုပ်ငန်း
၁၉:၀၀	ကလေးစားလုပ်ငန်း
၂၀:၀၀	ကလေးစားလုပ်ငန်း
၂၁:၀၀	ကလေးစားလုပ်ငန်း
၂၂:၀၀	ကလေးစားလုပ်ငန်း
၂၃:၀၀	ကလေးစားလုပ်ငန်း
၂၄:၀၀	ကလေးစားလုပ်ငန်း
၂၅:၀၀	ကလေးစားလုပ်ငန်း



မကျေး: ထိုင်း ဒေသကြီး၊ စေတုတ္ထရာ (၆) နယ်၊ ဒွေးဖျပ်စု၊ ဒွေးကျေးရွာ  
စမျိုးသား၊ သမီး: ကပ်ပျေတာ စလုပ်ချိန် ဇူလိုင်လ: နားသုံး သစ်ခြင်း

ရက်စွဲ \* ၁၀.၁၀.၂၀၁၆  
စချိန် \* ၁၃:၀၀ PM မှ ၁:၃၀ PM  
ပျက် \* ၁ ကျေးရွာ ဂူဆောင်

ဒွေးကျေးရွာ ဂူလယ်စု ဂူဆောင်တွင် ( ၁၀.၁၀.၂၀၁၆ ) ရက်ပျေ  
တွင် စမျိုးသား၊ သမီး: ကပ်ပျေတာ စလုပ်ချိန် ဇူလိုင်လ: သုံးသစ်ခြင်း ကစည်းဝေးကို  
ကျင်းပခဲ့ပါသည်။

ဒွေးကျေးရွာ စမျိုးသားများသည် နံနက် ၁ နာရီတွင် စိပ်ပြီး ၂ နာရီထိုး  
တွင် ကလေးငါးယောက်၊ စတင်လဲပြီး ၄ နာရီတွင် စိပ်ချိန် နှစ် (၄) နာရီတွင် ကစည်း  
ချက်၊ ၅ နာရီတွင် ခွမ်းပို့ကာ (၆) နာရီတွင် ကစည်းစားပြီး၊ စလုပ်ဆုံးပါသည်။  
၇ နာရီမှ ၉ နာရီတွင် စလုပ်လုပ်ချိန် ဖြစ်ပြီး ၁၀ နာရီထိုး တွင် ကလေးငါးယောက်  
ပါသည်။ ၁၁ နာရီတွင် ကစည်းစားကာ ၁၂ နာရီတွင် စားနပ်ရိက္ခာ ပေးပြီး ၁ နာရီ  
မှ ၃ နာရီ စချိန်ထိ စလုပ်ဆုံးပြီး ၄ နာရီမှ ကစည်းချက်၊ ဂေ့စတ် ၅ နာရီတွင် ကလေး  
ဂေ့ချိန်းပေးသည်။ ၆ နာရီတွင် ကလေးငါးယောက် ၇ နာရီတွင် ကစည်းစားပြီး ၈ နာရီတွင်  
ကလေးစာအစပြုပြီး ၉ နာရီတွင် ကလေးထိတ်ကာ ၁၀ နာရီတွင် စုရားပြုပြီး ၁၁ နာရီ  
တွင် စိပ်ယာစင်ပါသည်။ ဒွေးကျေးရွာ စမျိုးသားများသည် စလုပ်လုပ်ချိန်  
(၁၀ နာရီ) နှင့် ပြီးစီးစားနပ်ရိက္ခာ ၁၄ နာရီ ပြုပါသည်။

ဒွေးကျေးရွာ စမျိုးသားများသည် နံနက် ၁ နာရီတွင် စိပ်ချိန်ဖြစ်ပြီး  
၂ နာရီမှ ၃ နာရီတွင် ငါး ဂူထွက်ပါသည်။ ၄ နာရီတွင် နွားစာထွေးပြီး ၅ နာရီတွင် နံနက်  
ကစည်းစားကာ ၆ နာရီမှ ၈ နာရီ ချိန်ထိ လယ်ထွန်၊ ယာထွန် ကာ ၁၁ နာရီတွင် ကစည်း  
စားရန် စိပ်ပြုပါသည်။ ၁၂ နာရီမှ ၁ နာရီထိ စားနပ်ရိက္ခာ ၂ နာရီ မှ ၅ နာရီထိ  
စလုပ်လုပ်ချိန် ဖြစ်ပြီး ၆ နာရီတွင် ဂေ့ချိန်း၊ ၇ နာရီတွင် စလုပ် ပစ်ပန်း၊ ဝေသာ  
ဧပြောင်၊ ထန်းစေ့၊ စေ့စေ့ရည်များ နှစ်စားနပ်ရိက္ခာ ၈ နာရီတွင် ကစည်းစားပါသည်။

အောက်ဖွဲ့ဝင်အဖွဲ့ဝင်ကြား - ၁၁ နဂါးတွင် နွားစာကြွေး ၊ ၁၂ နဂါးတွင် နိယာဇ်  
ပါသည်။ စပျိုး သားများ ဇာတိအမျိုးအစား ကလေး လုပ်ချိန်မှာ ၁၅ နဂါးခန့် ဖြစ်ပြီး  
ကနားယူချိန်မှာ အောက်ဖွဲ့ ဖြစ်ပါသည်။

---

ဦးဆောင် ဆွေးနွေးသူ - ဦးမောင်မောင်  
ပါယ် ဆွေးနွေးသူ - ကော်မတီ ကျားစ  
၀-၈

Wicainy  
မှတ်တမ်း တင်သူ  
ဒေါ်ခိုင်ခင်ခင်



၆၃၆

ပင့်ကူအိမ် သုံးသပ်ခြင်း ( Cobweb )

အမျိုးသမီး အဖွဲ့ / အမျိုးသား အဖွဲ့

ရက်စွဲ ၂.၁.၂၀၁၆

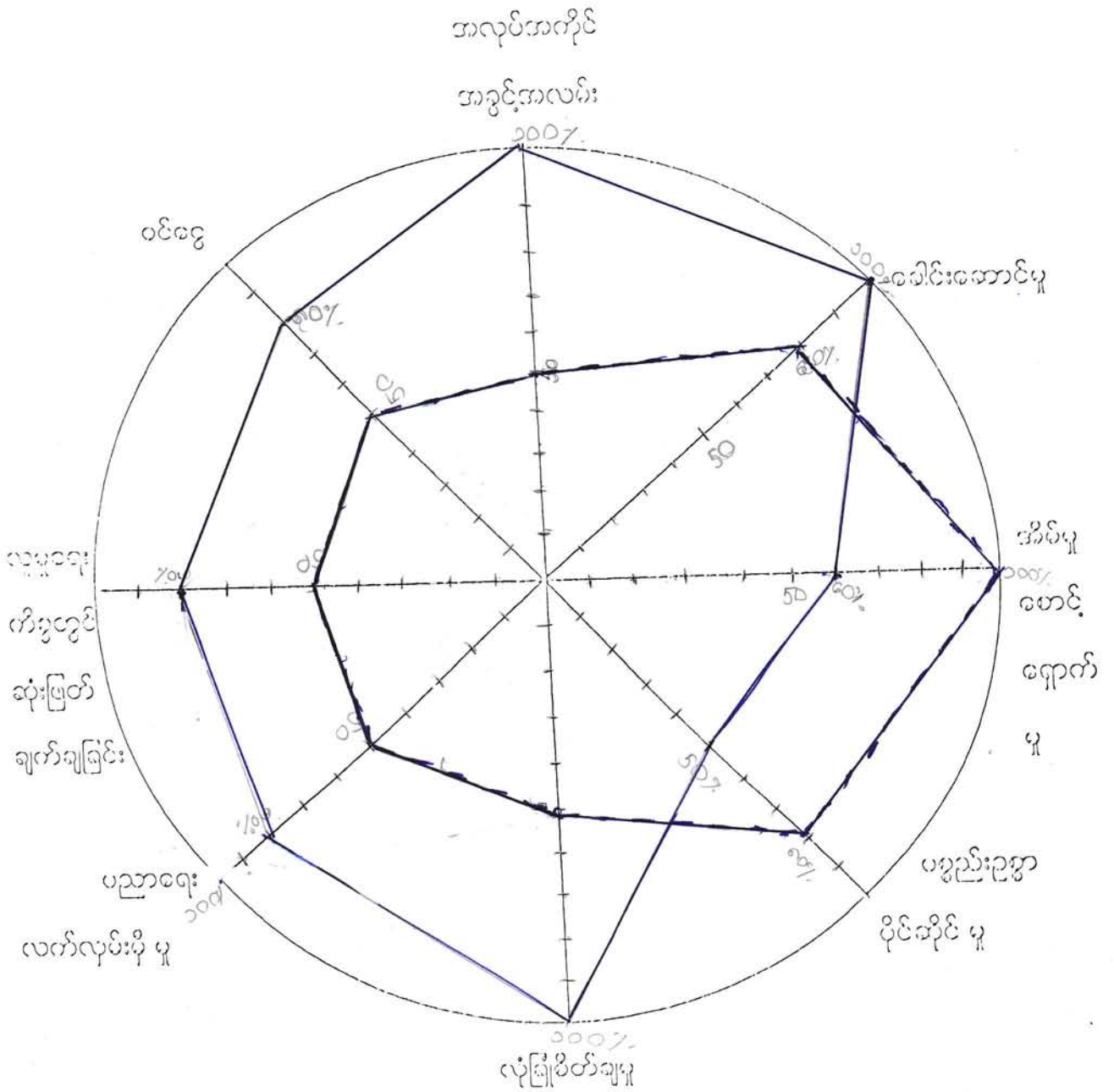

ကျား ၂၈  
မ - ၄၉

Mkay  
မှတ်တမ်း တင်သူ  
ဖော်ပြချက်





စီစဉ်ရေးဆွဲရေးကော်မတီ၏ အဖွဲ့ဝင်များက တွက်ချက်ထားသော အရေအတွက်များကို အောက်ဖော်ပြပါအတိုင်း ဖြစ်သည်။

ပစ္စည်းပစ္စာပိုင်ဆိုင်မှု - စာမျိုးသား / သမီး ပစ္စည်းပစ္စာပိုင်ဆိုင်မှု သုံးသပ်ချက်ကရ စာမျိုးသားများသည် (၅၀% ) ရရှိပြီး စာမျိုးသမီးများမှာ (၈၀% ) ရရှိပါသည်။ စာမျိုးသားများထက် စာမျိုးသမီးများသည် ပစ္စည်းများ ခွဲဝေလျှင် စာမျိုးသမီးများပိုများသည်ဟု ယူဆသုံးသပ်ပါသည်။

လုံခြုံစိတ်ချမှု - စာမျိုးသား / သမီး လုံခြုံစိတ်ချမှု ဇယားသုံးသပ်ချက်ကရ စာမျိုးသားများသည် (၁၀၀% ) ရရှိပြီး စာမျိုးသမီးများမှာ (၅၀% ) ရရှိပါသည်။ စာမျိုးသမီးများသည် စာမျိုးသားများနှင့် ခန္ဓာဗေဒဖြန့်ဖြူးပေးမှု ဓာတ်မီခြင်း ရှိပါသည်။

ပညာရေးလက်ကုမ်းခြုံမှု - စာမျိုးသား / သမီး ပညာရေးလက်ကုမ်းခြုံမှု သုံးသပ်ချက်ကရ စာမျိုးသားများသည် (၈၀% ) ရရှိပြီး စာမျိုးသမီးများမှာ (၅၀% ) ရရှိပါသည်။ စာမျိုးသားကုန်သည်များသည် စာမျိုးသမီးများထက်ပိုမိုထက်ကြပ်သည်ဟု သုံးသပ်ပါသည်။

လျှော့စားကိစ္စတွင် ဆုံးဖြတ်ချက်ချခြင်း - စာမျိုးသား / သမီး လျှော့စားကိစ္စများတွင် ဆုံးဖြတ်ချက်ချခြင်း နားဆုံးသတ်ချက်ကရ စာမျိုးသားများသည် (၈၀% ) ရရှိပြီး စာမျိုးသမီးများမှာ ( ၅၀% ) ရရှိပါသည်။ စာမျိုးသမီးများသည် လျှော့စားကိစ္စတွင် ဆုံးဖြတ်ချက်ချခြင်း ရာခိုင်နှုန်းများမှာ ကျေးဇူးတင်ရှိစွာ စည်းစည်းတည်းတည်း စာမျိုးသမီးပါဝင်သော စည်းစည်းခြင်း၊ စည်းစည်းစည်းစည်းတွင် စာမျိုးသားများ ပေါင်းစားခြင်းကို ရရှိပါသည်။

ဝင်ငွေ - စာမျိုးသား / သမီး ဝင်ငွေ သုံးသပ်ချက်ကရ စာမျိုးသားများသည် ( ၈၀% ) ရရှိပြီး စာမျိုးသမီးများမှာ ( ၅၀% ) ရရှိပါသည်။ စာမျိုးသမီးများသည် ဝင်ငွေများကို ဖြေရှင်းရာတွင် စာမျိုးသားများထက် ပိုမိုများပါသည်။ စာမျိုးသားနှင့် စာမျိုးသမီး ဝင်ငွေနှိုင်းယှဉ်လျှင် စာမျိုးသားဝင်ငွေသည် ပိုများပါသည်။

ဦးဆောင်ဆွေးနွေးသူ - ဦးဆောင်ရေး  
ပါဝင်ဆွေးနွေးသူ - ကော်မတီ အဖွဲ့ဝင်

Wai  
မှတ်တမ်း တင်သူ  
ဖော်ပြခံရသူ

ဥစ္စာဝန်ထမ်းဆောင်ခွဲခြားမှု စံနမူနာပုံစံ

မြို့နယ် မေတ္တာတို့... ကျေးရွာအုပ်စု ပုသိမ်... ကျေးရွာ ပုသိမ်... ရက်စွဲ ၂၀၁၆.၁၀.၁၀

အကြောင်းအရာ	ချမ်းသာ	အလယ်အလတ်	နွမ်းပါး
နေအိမ်အခြေအနေ	ပျဉ်နိမ်၊ ခြံမာ	တီး၊ နိမ်	တီး၊ နိမ်
စက်ပစ္စည်းပိုင်ဆိုင်မှု	ဆန်စက်၊ ဆီစက်၊ TV၊ ချက်	ဆီစက်၊ TV (PSL)	-
လယ်ယာမြေပိုင်ဆိုင်မှု	လယ်ယာ	လယ်ယာ၊ ယာ	ကိုင်း
ကျွဲ၊ နွား ပိုင်ဆိုင်မှု	နွား၊ ယာကောင်၊ ဓား၊ စက်၊ ခြံကောင်၊ ယာ	နွား၊ ကျွဲ၊ စက်၊ ယာ	-
တန်ဖိုးပျမ်းမျှပင်စေ့	သိန်း (၂၀) အထက်	လေးသိန်း	၅၀ သိန်း အထက်
အားနစ်ရိက္ခာမူလုံမှု	၁၂ လ	၁၂ လ	၁၂ လ
ပုဂ္ဂလိကအိမ်ထောင်စု	၁၀	၃၀ နိမ်	၃၀ နိမ်

Khaing  
 မှတ်တမ်းတင်သူ  
 မေတ္တာတို့



စဉ်	ချမ်းသာ	အလယ်အလတ်	နွမ်းပါး
၁	ဦးထူး ဖျံ	ဦးသန်းကောင်း	ဦးစောလှတော်
၂	ဦးစိုးညို	ဒေါ်ခင်မာရီ	မိမိမိမိ
၃	ဦးသိန်းဇော်	မခင်	မိမိမိမိ
၄	မိမိမိမိ	ဦးသန်းကျား	မိမိမိမိ
၅	မိမိမိမိ	ဒေါ်မိမိ	မိမိမိမိမိမိ
၆	မိမိမိမိ	ဦးဇော်ဝေ	မိမိမိမိမိမိ
၇	မိမိမိမိ	မိမိမိမိမိမိ	မိမိမိမိမိမိ
၈	ဦးစောစောစော	မိမိမိမိမိ	မိမိမိမိမိ
၉	ဦးစောစောစော	မိမိမိမိမိမိ	မိမိမိမိ
၁၀		မိမိမိမိ	မိမိမိမိမိ
၁၁		မိမိမိမိ	မိမိမိမိမိမိ
၁၂		မိမိမိမိ	ဒေါ်မိမိမိမိ
၁၃		မိမိမိမိ	သိန်းစို
၁၄		မိမိမိမိ	ဒေါ်မိမိမိ
၁၅		မိမိမိမိ	မိမိမိမိ
၁၆		မိမိမိမိ	
၁၇		မိမိမိမိ	
၁၈		မိမိမိမိ	
၁၉		မိမိမိမိ	
၂၀		မိမိမိမိ	

စဉ်	ချမ်းသာ	အလယ်အလတ်	နွမ်းပါး
၁၂		ဦးကျော်ထွန်း	
၁၃		မ ချီးပိုင်	
၁၄		မ မင်းပိုင်	
၁၅		မ ကျန်းလင်းကော့	
၁၆		မ တင်ကော့	
၁၇		မ ဇိတ်မျှော်	
၁၈		မ မျစ်ကျော်	
၁၉		မ မင်းမောင်မောင်	
၂၀		မ မောင်မျိုး	
၂၁		မ မင်းမောင်	
၂၂		မ မင်းမောင်	
၂၃		မ မင်းမောင်	
၂၄		မ မင်းမောင်	
၂၅		မ မင်းမောင်	
၂၆		မ မင်းမောင်	
၂၇		မ မင်းမောင်	
၂၈		မ မင်းမောင်	
	ဗြဟ္မစက် - ဗြဟ္မစက်	၁၀ ဦး	
	အလယ်အလတ်	၃၈ ဦး	
	နွမ်းပါး	၁၄ ဦး	















ပြဿနာ ဖြေရှင်းမှု စက်ဝန်း

မြို့နယ် စေတနာ့တူ... ကျေးရွာအုပ်စု... ၆.၅.၁၆... ကျေးရွာ... ၆.၅.၁၆... ရက်စွဲ... ၂၀၁၆.၂၀၁၆

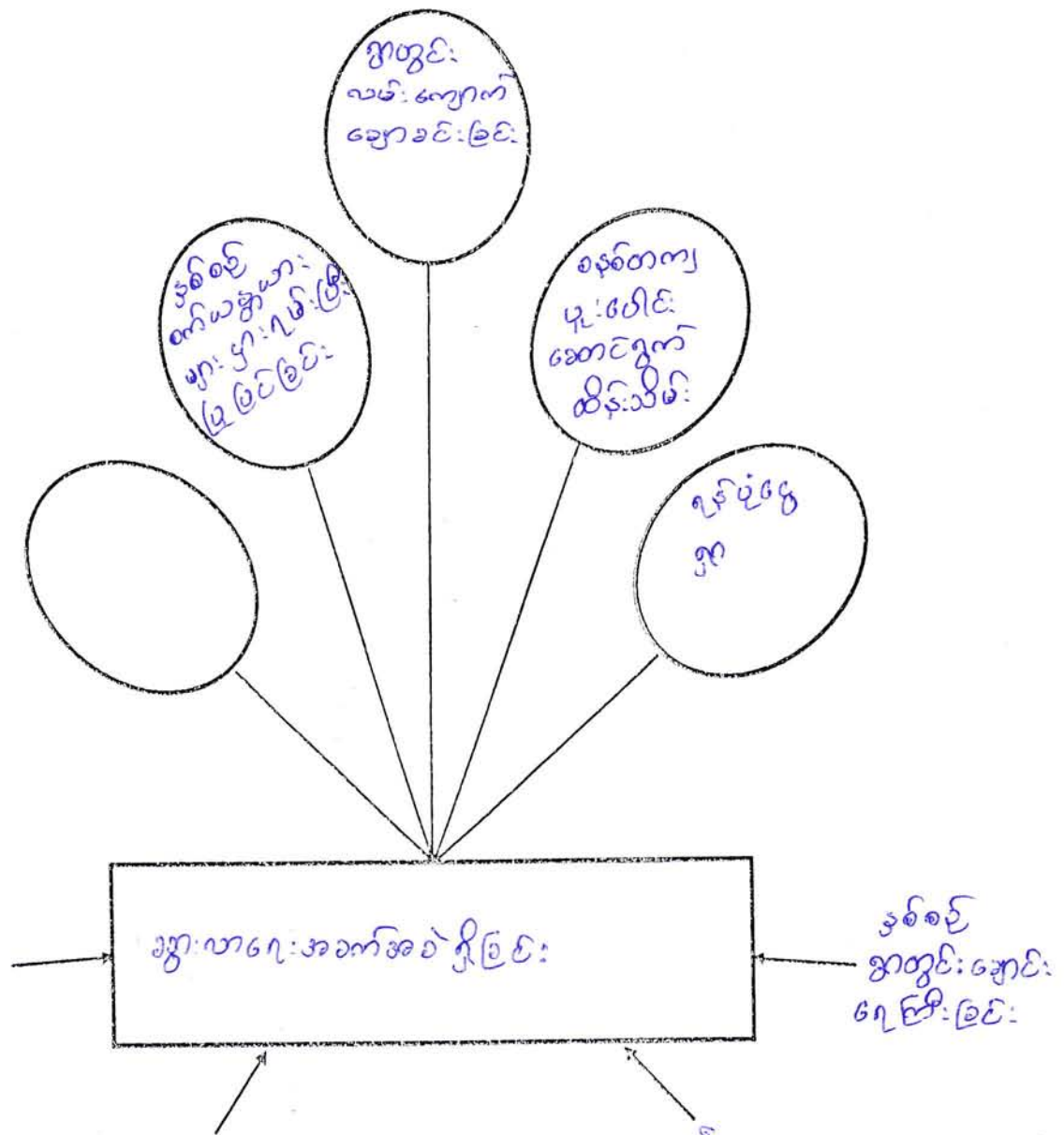

၁၂ ဘက်သို့

၆.၅.၁၆.၁၆

ကျေးရွာ လူထုအား ထုံး

ပိတ်ဆွေးနွေးသူ - ကျေးရွာ ယူဆ

ကျား - ၃၀

Kcing

မှတ်တမ်းတင်သူ

အောင်စင်စို











ပြဿနာ ဖြေရှင်းမှု စက်ဝန်း

မြို့နယ် ... စစ်တပ်ကွပ်ကဲရေး၊ ကျေးရွာအုပ်စု ... ရွေး ... ကျေးရွာ ... ရွေး ... ရက်စွဲ ... ၂၀၂၀-၂၀၂၁

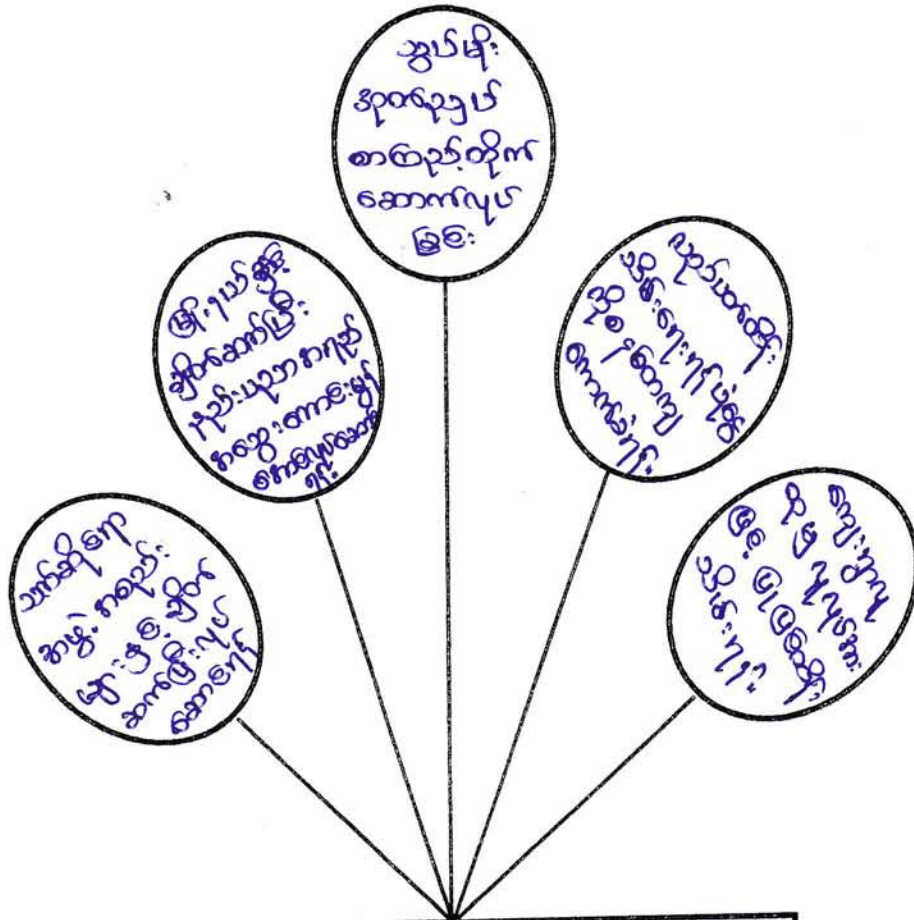

ရွေးချယ်အောင် သုံးစွဲခြင်း

what စာကြည့်တိုက် မရှိခြင်း

where ခြွင်းကျယ်မှု

who ကျောင်းသား၊ ကျောင်းသူများ ဖွဲ့စည်းကျင့်သုံးမှု စာအုပ်အစုံများ

ပါဝင်ဆွေးနွေးသူ -  
 ကျား - ၂၉  
 မ - ၃၈

မှတ်တမ်းတင်သူ  
 လက်မှတ် - ChauSui  
 အမည် - ဒေါ်ချောစု (CS)

မကွေးတိုင်းဒေသကြီး၊ စေတုတ္တရာဇာတိနယ်၊ ဇွေးအုတ်စု၊ ဇွေးကျေးရွာ ဒါ  
စာကြည့်တိုက်မဂ္ဂဇင်း ဩဿနာဖြေရှင်းမှုစစ်တိုင်းကားသုံးစာပုံခြင်း။

ရက်စွဲ။ " ၁-၁၂-၂၀၁၆  
 အချိန်။ " ၈:၃၀pm မှ ၁:၀၀pm  
 နေရာ။ " ရွာလယ်စုရပ်ဆေး

ဇွေးကျေးရွာ စာကြည့်တိုက်မဂ္ဂဇင်းဩဿနာဖြေရှင်းမှုစစ်တိုင်းသုံးစာပုံခြင်း အစဉ်အစားကို ဇွေးကျေးရွာ ရွာလယ်စုရပ်ဆေးတွင် (၁-၁၂-၂၀၁၆) ရက်နေ့ နှစ်ကျင်း ပဲခဲပါသည်။

ဇွေးကျေးရွာတွင် စာကြည့်တိုက်မဂ္ဂဇင်းဩဿနာသည် တစ်ဗဟိုပတ်လုံးဖြစ် နေပြီး ဇွေးကျေးရွာရှိ ကျောင်းသား၊ ကျောင်းသူကလေးများ နှင့် ကျေးရွာလူထုမှ အိုး၊ ဗြဲ၊ ကိုခံစား နေကြပြီး ထိုဩဿနာများကို ဖြေရှင်းရန်အတွက် နည်းလမ်းများကို ရာဇဝတ် ဆွေးနွေး စေကြပေးထားပါသည်။

ထိုနည်းလမ်းများမှာ ကျေးရွာလူထုမှ သက်ဆိုင်ရာ နဖူး အစဉ်များနှင့် ချိတ်ဆက်ပြီး လုပ်ဆောင်ရန်၊ နည်းလမ်းကဏ္ဍတစ်ခုစီကို ကောင်းခံရန်နှင့် ဖွဲ့စည်း၊ အုပ်စုဖွဲ့၍ စာကြည့်တိုက်ဆောင်ဆောက်လုပ်ခြင်း၊ လည်ပတ်ထိန်းသိမ်းရေး၊ ရန်ပုံငွေကို စုဆောင်းရန်၊ ကောက်ခံခြင်း၊ ကျေးရွာလူထုမှ လူထုလှူဒါန်းခြင်း၊ သိမ်းခြင်း စသော ဩဿနာ သုံးစာပုံဖြေရှင်းချက်များကို တွေ့ရှိရပါသည်။ ကျေးရွာလူထုသည် ထိုချက်များကို ဆွေးနွေးခဲ့ကြပါသည်။

ပါဝင်ဆွေးနွေးသူ

ဗြတ်တမ်းတင်သူ

ရက် - ၂၉

လက်မှတ် - ChauSut



ကျေးရွာအုပ်စု ဖွဲ့စည်းရေး အထောက်အကူပြုကော်မတီ ဖွဲ့စည်းပုံ

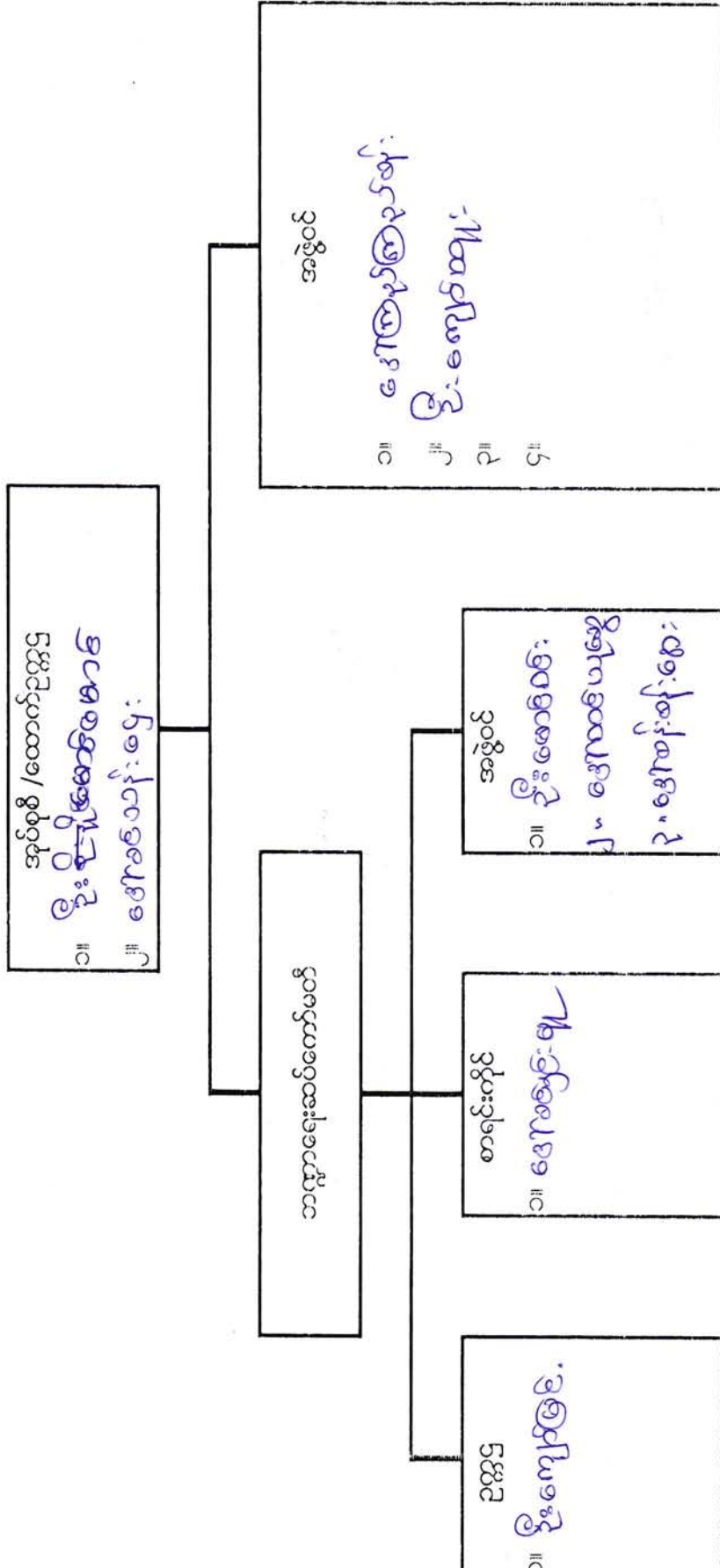

ကျေးရွာအုပ်စု ခွဲခြားရေး အထောက်အကူပြုကော်မတီ ဖွဲ့စည်းပုံ

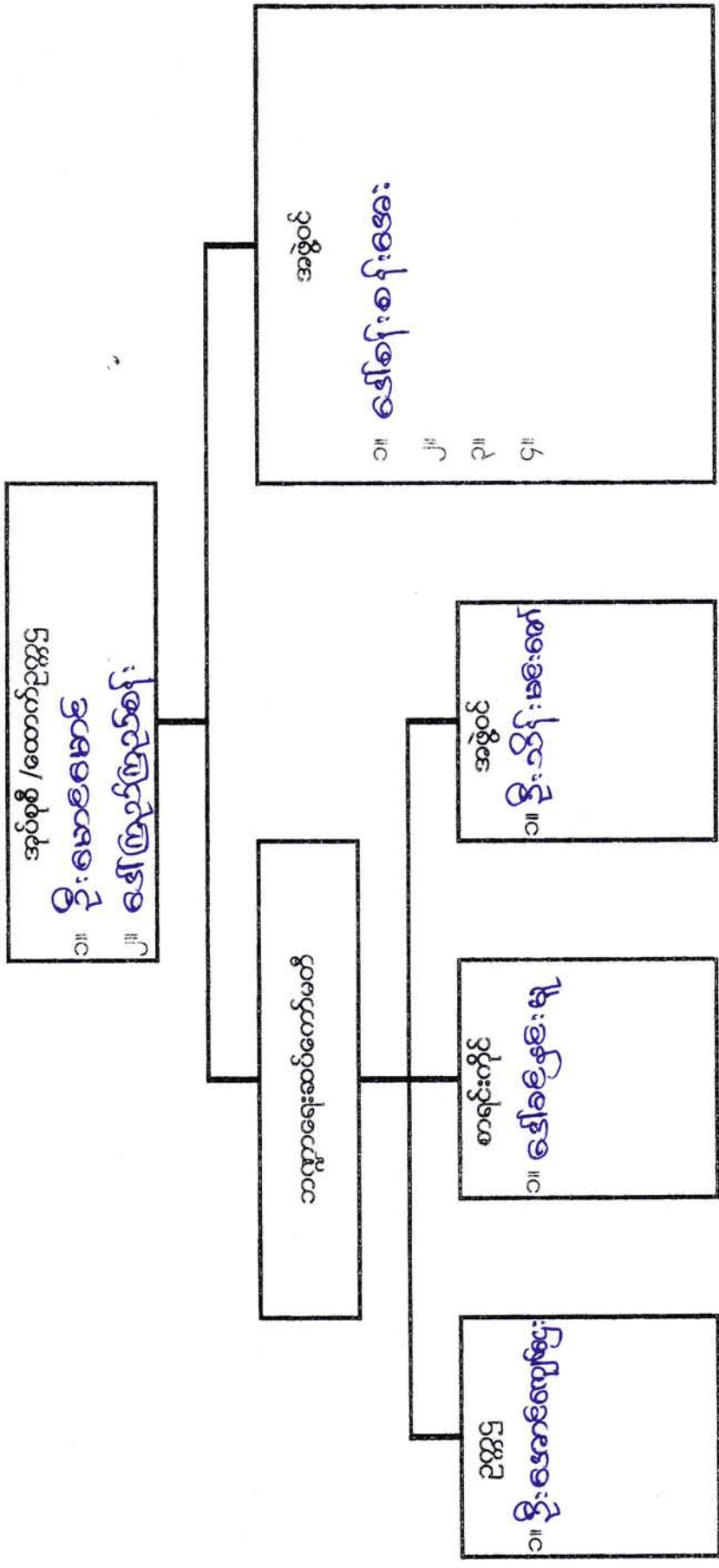





ကျေးရွာဖွံ့ဖြိုးရေး အထောက်အကူပြုကော်မတီ ဖွဲ့စည်းပုံ

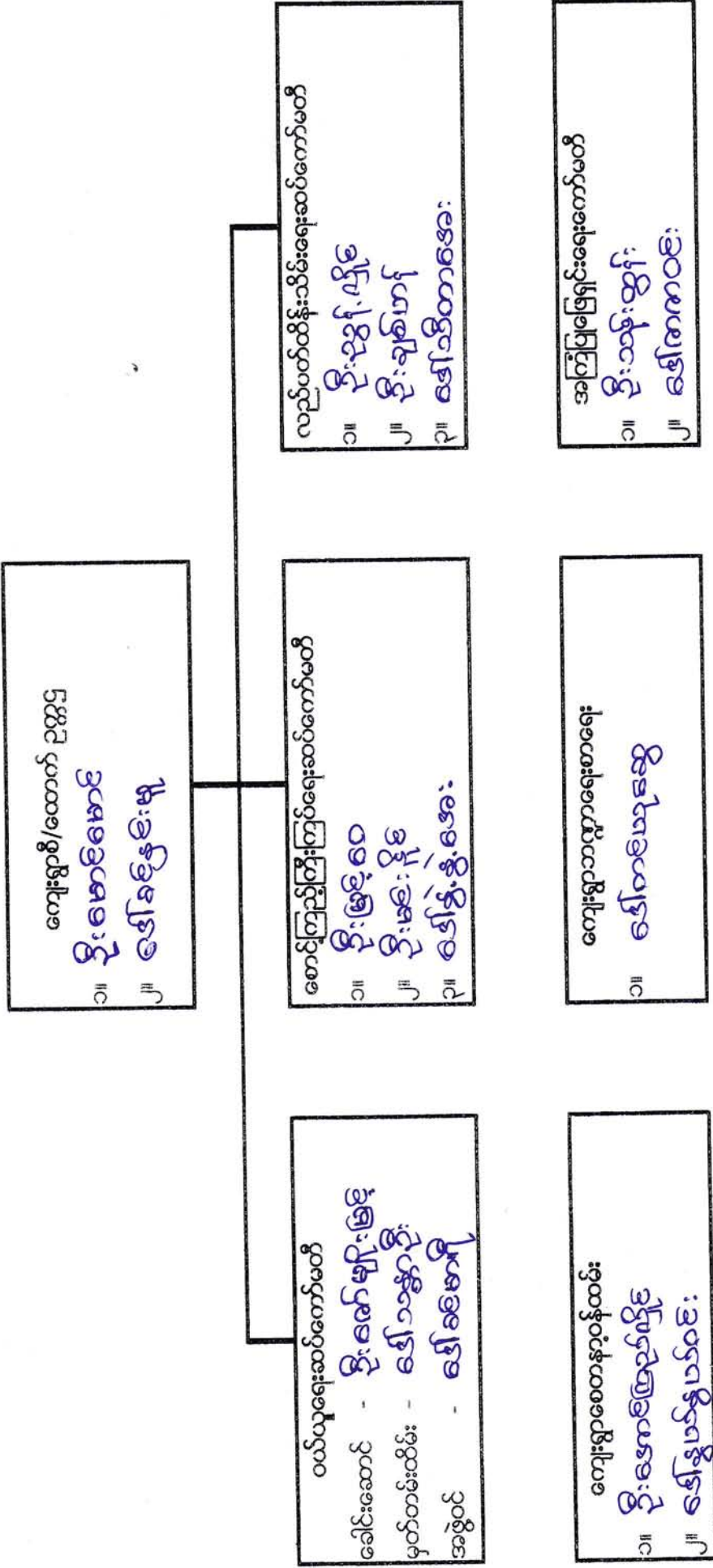



စွဲ

လုပ်ငန်းလိုအပ်ချက်များ ဖော်ထုတ်ခြင်း

ရက်စွဲ 2.1.2016

အမျိုးသား အဖွဲ့

၁။ ဣတွင်းလမ်း (ချောင်းကျောက်)

၂။ ကျောင်းဖိစည်းခြင်း

၃။ ကျောင်း ချောက်ကျောက်

၄။ ဆေးပေးခြင်း

၅။ ဂရုစိုက်ခြင်း

၆။

၇။

၈။

၉။

အမျိုးသမီး အဖွဲ့

၁။ ဣတွင်းလမ်း (ချောင်း-ကျောက်)

၂။ ဆေးပေးခြင်း

၃။ စာကြည့်တိုက်

၄။ စွမ်းအားပေး စာပေများကို ဂရုစိုက်ခြင်း

၅။ ဖန်တိုင်းချပေးခြင်း

၆။

၇။

၈။

၉။

Rhainy  
မှတ်တမ်းတင်သူ  
ဒေါ်ခိုင်ခင်

ကျေးရွာလူမှုရေး အဆောက်အဦးဆိုင်ရာ အခက်အခဲများအပေါ် ခန့်မှန်း ငွေကြေး တွက်ချက်မှုဇယား

ရက်စွဲ ..... ဇွန် ၂၀၁၆ .....

စဉ်	ဦးစားပေး ဖြေရှင်းရမည့် အခက်အခဲ	ဖြေရှင်းနည်း	လိုအပ်သော ဘဏ္ဍာငွေ ပမာဏ	ဆောင်ရွက်မည့် ကာလ	တာဝန်ခံမည့် အဖွဲ့	မှတ်ချက်
၁။	ဣတ္ထိဒီးလမ်း ဖျောင်းကျောက်ခင်း	အလယ်ခင်း	၄၇ သိန်း	မတ် ၁၆	ကျေးရွာကော်မတီဝင်	၂၀၁၆
၂။	အပေါင်ကျောင်း ရေကာကွယ်	၁၀၀' x ၁၆'	၂၀ သိန်း	"	"	၂၀၁၆
၃။	ကျောင်းခြံစည်းရိုး	၁၀၀၀' x ၅'	သိန်း (၅၀)	"	"	၂၀၁၇
၄။	ဆေးဝေးခင်း	၃၀' x ၃၀' x ၅'	သိန်း (၁၀)	"	"	၂၀၁၈
၅။	အာဏာပိုင်တိုက်	၃၀' x ၃၀' x ၅'	သိန်း (၁၀)	"	"	
၆။						
၇။						
၈။						
၉။						
၁၀။						

*Khainy*  
မှတ်တမ်းတင်သူ

ပိုင်ဆွမ်းဇွေးသူ ကျေးရွာလူမှုရေး

ကျား - ၃၀

ဒေါ် ဒိုင် ခင်ဇွဲ



၆၉

လုပ်ငန်းဦးစားပေးအလိုက် နှိုင်းယှဉ်ဇယား

ရက်စွဲ... ၂.၁.၂၀၂၀

	နှာတွင်းလမ်း	စာကြည့်တိုက်	ကျောင်းခြံထုန်းဦး	ချောက်ကျော	ဆေးပေးချိတ်	ချေးငွေက	စစ်ချုပ်စီမံ
နှာတွင်းလမ်း	၆	၅	၄	၃	၂	၁	၀
စာကြည့်တိုက်			၄	၃	၂	၁	၀
ကျောင်းခြံထုန်းဦး				၃	၂	၁	၀
ချောက်ကျော					၂	၁	၀
ဆေးပေးချိတ်						၁	၀
ချေးငွေက							၀
စစ်ချုပ်စီမံ							

- ၁။ နှာတွင်းလမ်း (၆) စ
- ၂။ ကျောင်းခြံထုန်းဦး (၅) စ
- ၃။ ချောက်ကျော (၄) စ
- ၄။ ဆေးပေးချိတ် (၃) စ
- ၅။ စာကြည့်တိုက် (၂) စ

Khaing  
 မှတ်တမ်းတင်သူ  
 ဧရာဝတီ

မကွေးတိုင်းဒေသကြီး၊ စေတုတ္ထရာဇ်မြို့နယ်၊ ဒွေးကျေးရွာ ၂၀၁၆ ခုနှစ်  
 ဂုဏ်ထူးဆောင်တန်းချုပ်

စဉ်	ဂုဏ်ထူးဆောင်တန်းချုပ်	ဦးစားပေးကောင်
၁-	ဗုဒ္ဓဘုန်းလမ်း + ကျောင်းကျောင်းကျောင်း	ပထမ
၂	ကျောင်းအိမ်တန်းချုပ်	ဒုတိယ
၃	ဆေးပေးဆိုင်	တတိယ
၄	အာဇာနည်တိုက်	စတုတ္ထ



ဦးစားပေးလုပ်ငန်းများ၏ အကျဉ်းချုပ်ဇယား

ဦးစားပေးအဆင့်	လုပ်ငန်းစဉ်များ
ပထမ	စာကြည့်တိုက်ဆောက်လုပ်ခြင်း
ဒုတိယ	စာသင်ကျောင်း ခွဲစဉ်းဂျိုး ကာဂျဲ ဖြစ်
တတိယ	ရေခြောင်းဖြူခြင်းဖြစ်
စတုတ္ထ	ရေပေးစေရေး
ပဉ္စမ	
ဆဌမ	
သတ္တမ	

မှတ်တမ်းတင်သူ

ChawSui  
ဒေါ်ချောစု

လုပ်ငန်းလိုအပ်ချက်များ ဖော်ထုတ်ခြင်း

ရက်စွဲ ...၁...၂...၂၀၁၆

အမျိုးသား အဖွဲ့

- ၁။ စာကြည့်တိုက်ဆောက်လုပ်ခြင်း
- ၂။ စာသင်ကျောင်းခြံစည်းဂျိုးကာရံခြင်း
- ၃။ ချောင်းကူးတံတား
- ၄။ ဆေးပေးခန်း
- ၅။
- ၆။
- ၇။
- ၈။
- ၉။

အမျိုးသမီး အဖွဲ့

- ၁။ စာကြည့်တိုက်ဆောက်လုပ်ခြင်း
- ၂။ စာသင်ကျောင်းခြံစည်းဂျိုးကာရံခြင်း
- ၃။ ချောင်းကူးတံတား
- ၄။ မြောင်းပြုပြင်ခြင်း
- ၅။ ရေပေးစေရေး
- ၆။
- ၇။
- ၈။
- ၉။



ဗွဲးဇျဲးဗွဲး အဆောက်အဦးဆိုင်ရာ အခက်အခဲများအပေါ် ခန့်မှန်း ငွေကြေး တွက်ချက်မှုဇယား

ရက်စွဲ ..... ၁ - ၁၂ - ၂၀၁၆

စဉ်	ဦးစားပေး ဖြေရှင်းရမည့် အခက်အခဲ	ဖြေရှင်းနည်း	လိုအပ်သော ဘဏ္ဍာငွေ ပမာဏ	ဆောင်ရွက်မည့် ကာလ	တာဝန်ခံမည့် အဖွဲ့	မှတ်ချက်
၁။	စာကြည့်တိုက် ဆောက်လုပ်ခြင်း	၂၇'x၂၄'x၂'	၇,၃၀၀,၀၀၀	မတ်လ	ဇွဲးဇျဲးဗွဲး မတီဝင်း	၂၀၁၇
၂။	မြေဧရိယာ ဖြေရှင်းခြင်း			မတ်လ	ဇွဲးဇျဲးဗွဲး မတီဝင်း	၂၀၁၈
၃။	စာအုပ်ကျောင်း ဇွဲးဇျဲးဗွဲး	၁၀၀၀'x၅'	၁၅၀ (၅၀)		ဇွဲးဇျဲးဗွဲး မတီဝင်း	၂၀၁၉
၄။	ရေပေးစနစ်				ဇွဲးဇျဲးဗွဲး မတီဝင်း	၂၀၂၀
၅။						
၆။						
၇။						
၈။						
၉။						
၁၀။						

ပါဝင်ဆွေးနွေးသူ

မှတ်တမ်းတင်သူ

ကျား - ၂၉  
မ - ၃၀

လက်မှတ် - Chau Sui  
အမည် - ဒေါ်ချောစု (CF)

လုပ်ငန်းဦးစားပေးအလိုက် နှိုင်းယှဉ်ဇယား

ရက်စွဲ ၁-၂၂-၂၀၁၆

	စာကြည့်တိုက်	ကျောင်းခန်းများ	မြောင်းမြေ	ရေစားစရိတ်				ရက်စွဲ	အမှတ်
စာကြည့်တိုက်	စာကြည့်တိုက်	စာကြည့်တိုက်	စာကြည့်တိုက်	စာကြည့်တိုက်				၃	၁
ကျောင်းခန်းများ			မြောင်းမြေ	ကျောင်းခန်းများ				၁	၃
မြောင်းမြေ				မြောင်းမြေ				၂	၂
ရေစားစရိတ်								၀	၄

မှတ်တမ်းတင်သူ

အမှတ်စဉ် - ၂၈၅၆

အမည် - ဒေါ်ချောစု (cf)



ဒွေးကျေးရွာ၏ ကျေးရွာလက်စွဲစာအုပ်ပြုလုပ်ခြင်း  
မှတ်တမ်းဓာတ်ပုံများ





စတုတ္ထရာမြို့နယ်၊ ဒွေးကျေးရွာအုပ်စု၊ ဒွေးကျေးရွာ၏

VDP ဆောင်ရွက်မှုမှတ်တမ်းခါတ်ပုံများ





ပုံစံစ-၁ ကျေးရွာအခြေခံအချက်အလက်များ (Form PC 1)

လမ်းညွှန်ချက်/ကျေးရွာတစ်ရွာသို့ ပထမဆုံးမိတ်ဆက်ခရီးသွားရောက်သောအခါ လူထုစည်းရုံးရေးမှူးသည် ကျေးရွာခေါင်းဆောင်များအား ကျေးရွာအချက်အလက်များကို မေတ္တာရပ်ခံ၍ တောင်းခံရသည်။ ဤအချက်အလက်များကို စီမံကိန်းမိတ်ဆက်အစည်းဝေးမတိုင်မီ တောင်းခံရသည်။ စီမံကိန်းမိတ်ဆက်အစည်းဝေးတွင် လူထုစည်းရုံးရေးမှူးသည် ဤအချက်အလက်များအား စစ်ဆေးပေးပေးရန် အောင်မြင်လုပ်ရမည်။ ပြီးနောက်တွင် လူထုစည်းရုံးရေးမှူးမှ သတင်းအချက်အလက်ထဲသို့ Tablets မှတစ်ဆင့် ဖြည့်သွင်းရမည်။

ကျေးရွာအုပ်ချုပ်ရေးမှူးအမည် ဦး ဇော်ထွန်း	ကျေးရွာအုပ်ချုပ်ရေးမှူး၏ ဖုန်းနံပါတ်	လူထုစည်းရုံးရေးမှူး၏ အမည် ကျေးရွာအုပ်ချုပ်ရေးမှူး
ပြည်နယ်၊ တိုင်းဒေသကြီး မကွေး	မြို့နယ် မေတ္တာရပ်ခံ	ကျေးရွာအုပ်စု ကျေးရွာ ၉၆ - ၉၆

လူဦးရေ	အိမ်ထောင်စုအရေအတွက်	ကိုးကွယ်သည့်ဘာသာ	အိမ်ထောင်စုအရေအတွက်
လူမျိုးစု (၁) - မြန်မာ	၅၅	ဘာသာ(၁) - ဗုဒ္ဓဘာသာ	၃၉
လူမျိုးစု (၂) -		ဘာသာ(၂) -	
လူမျိုးစုရော (မျိုး ၄ မပါ)	၇	ဘာသာရော - ဗုဒ္ဓဘာသာ	၇

လူဦးရေ	အမျိုးသား (အရေအတွက်)	အမျိုးသမီး (အရေအတွက်)
လူဦးရေ	၅၁၄	၅၁၅
အိမ်ထောင်ဦးစီး	၅၄	၅

(ခ) လက်လှမ်းမီ အသုံးပြုနိုင်သည့် အဆောက်အအုံများ

စာသင်ကျောင်း	အမှတ်ခြစ်ပါ	ကျန်းမာရေး	အမှတ်ခြစ်ပါ	ဘာသာရေးအဆောက်အအုံ	အမှတ်ခြစ်ပါ
အထက်တန်းကျောင်း	<input type="checkbox"/>	ဆေးရုံ	<input type="checkbox"/>	စေတီ	<input checked="" type="checkbox"/>
အလယ်တန်းကျောင်း	<input type="checkbox"/>	ကျန်းမာရေးဌာန	<input type="checkbox"/>	ဘုန်းကြီးကျောင်း	<input checked="" type="checkbox"/>
မူလတန်းကျောင်း	<input checked="" type="checkbox"/>	ကျန်းမာရေးဌာနခွဲ	<input type="checkbox"/>	ဟိန္ဒူဘုရားကျောင်း	<input type="checkbox"/>
မူကြိုကျောင်း	<input type="checkbox"/>	ဆေးပေးခန်း	<input type="checkbox"/>	ခရစ်ယာန်ကျောင်း	<input type="checkbox"/>
အခြား	<input type="checkbox"/>	အခြား	<input type="checkbox"/>	ဗလီ	<input type="checkbox"/>
				အခြား	<input type="checkbox"/>
မှတ်ချက်		မှတ်ချက်		မှတ်ချက်	

(ဂ) ကျွမ်းကျင်သူများ မှတ်တမ်း ၊ ကျေးရွာတွင် နေထိုင်သော သို့မဟုတ် တခြားရွာမှလာရောက်သော ကျွမ်းကျင်သူများ

(၁) စာသင်ကျောင်း			(၂) ကျန်းမာရေး			(၃) လက်မှုပညာရှင်		
	ရွာတွင် နေထိုင်သူ	အခြားရွာမှ လာသူ		ရွာတွင် နေထိုင်သူ	အခြားရွာမှ လာသူ		ရွာတွင် နေထိုင်သူ	အခြား မှလာ
မူလတန်း ပြုဆရာ၊ ဆရာမ	<input checked="" type="checkbox"/>	<input type="checkbox"/>	ဆရာဝန်	<input type="checkbox"/>	<input type="checkbox"/>	လက်သမား	<input checked="" type="checkbox"/>	<input type="checkbox"/>
အထက်တန်း ပြုဆရာ ဆရာမ	<input type="checkbox"/>	<input type="checkbox"/>	လက်ထောက် ကျန်းမာရေးမှူး	<input type="checkbox"/>	<input type="checkbox"/>	ပန်းရံ	<input checked="" type="checkbox"/>	<input type="checkbox"/>
အလက်တန်း ပြုဆရာ	<input type="checkbox"/>	<input checked="" type="checkbox"/>	အမျိုးသမီးကျန်းမာရေး	<input type="checkbox"/>	<input type="checkbox"/>	လျှပ်စစ်ဆိုင်ရာ	<input type="checkbox"/>	<input type="checkbox"/>







ပုံစံ - ၈ - ၁ ကျေးရွာအခြေခံအချက်အလက်များ (Form PC 1)

လမ်းညွှန်ချက်၊ ကျေးရွာတစ်ရွာသို့ ပထမဆုံးမိတ်ဆက်ခရီး သွားရောက်သောအခါ လူထုစည်းရုံးရေးမှူးသည် ကျေးရွာခေါင်းဆောင်များအား ကျေးရွာအချက်အလက်များကို မေတ္တာရပ်ခံ၍ တောင်းခံရသည်။ ဤအချက်အလက်များကို စီမံကိန်းမိတ်ဆက်အစည်းဝေးမတိုင်မီတောင်းခံရမည်။ စီမံကိန်းမိတ်ဆက်အစည်းဝေးတွင် လူထုစည်းရုံးရေးမှူးသည် ဤအချက်အလက်များအား စစ်ဆေးပြီး မှန်ကန်အောင်ပြုလုပ်ရမည်။ ပြီးနောက်တွင် လူထုစည်းရုံးရေးမှူးမှ သတင်းအချက်အလက်ထံသို့ Tablets မှ တစ်ဆင့် ဖြည့်သွင်းရမည်။

ကျေးရွာအုပ်ချုပ်ရေးမှူး အမည်	ဦးစိုးနိုး	ကျေးရွာအုပ်ချုပ်ရေးမှူး၏ ဖုန်းနံပါတ်	လူထုစည်းရုံးရေးမှူး၏ အမည်	ဒေါ်ချောစု
မြည်နယ်၊ တိုင်းဒေသကြီး	မကွေး	မြို့နယ်	ခရိုင်	ကျေးရွာ

က။ လူဦးရေ

လူမျိုးစု	အိမ်ထောင်စုအရေအတွက်	ကိုးကွယ်သည့်ဘာသာ	အိမ်ထောင်စုအရေအတွက်
လူမျိုးစု (၁) - မြန်မာ	၆၅	ဘာသာ (၁) - ဗုဒ္ဓဘာသာ	၆၅
လူမျိုးစု (၂) -----		ဘာသာ (၂) -----	
လူမျိုးစု (၃) -----		ဘာသာ (၃) -----	
လူမျိုးစုရော -----		ဘာသာရော -----	
	အရေအတွက်		
မသန်စွမ်းသူများ	၅		
သက်ကြီးရွယ်အိုများ (၆၅ နှစ် နှင့် အထက်)	၂၅		
စစ်ဘေးရှောင်			

	အမျိုးသား (အရေအတွက်)	အမျိုးသမီး (အရေအတွက်)
လူဦးရေ		
လူမျိုးစု (၁) - မြန်မာ	၁၂၅	၁၂၆
လူမျိုးစု (၂) -----		
လူမျိုးစု (၃) -----		
အိမ်ထောင်ဦးစီး	၆၀	၅

(ခ) အခြေခံအဆောက်အအုံ အသုံးအဆောင်များ

စာသင်ကျောင်း	အမှတ်ခြစ်ပါ	ကျန်းမာရေး	အမှတ်ခြစ်ပါ	ဘာသာရေး အဆောက်အအုံများ	အမှတ်ခြစ်ပါ
အထက်တန်းကျောင်း	<input type="checkbox"/>	ဆေးရုံ	<input type="checkbox"/>	စေတီ	<input checked="" type="checkbox"/>
အလယ်တန်းကျောင်း	<input type="checkbox"/>	ကျန်းမာရေးဌာန	<input type="checkbox"/>	ဘုန်းကြီးကျောင်း	<input checked="" type="checkbox"/>
မူလတန်းကျောင်း	<input checked="" type="checkbox"/>	ကျန်းမာရေးဌာနခွဲ	<input type="checkbox"/>	ဟိန္ဒူဘုရားကျောင်း	<input type="checkbox"/>
မူကြိုကျောင်း	<input type="checkbox"/>	ဆေးပေးခန်း	<input type="checkbox"/>	ခရစ်ယာန်ကျောင်း	<input type="checkbox"/>
အခြား	<input type="checkbox"/>	အခြား	<input type="checkbox"/>	ဗလီ	<input type="checkbox"/>
				အခြား	<input type="checkbox"/>
မှတ်ချက်		မှတ်ချက်		မှတ်ချက်	



လူထုဗဟိုပြု စီမံကိန်း

(ဂ) ကျွမ်းကျင်သူများမှတ်တမ်း (ကျေးရွာတွင်နေထိုင်သော သို့မဟုတ် တခြားရွာမှလာရောက်သော ကျွမ်းကျင်သူများ)

(ခ) စာသင်ကျောင်း			(၂) ကျန်းမာရေး			(၃) လက်မှုပညာရှင်		
	ရွာတွင်နေထိုင်သူ	အခြားရွာမှလာသူ		ရွာတွင်နေထိုင်သူ	အခြားရွာမှလာသူ		ရွာတွင်နေထိုင်သူ	အခြားရွာမှလာသူ
မူလတန်းပြဆရာ/မ	<input checked="" type="checkbox"/>	<input checked="" type="checkbox"/>	ဆရာဝန်	<input type="checkbox"/>	<input type="checkbox"/>	လက်သမား	<input checked="" type="checkbox"/>	<input type="checkbox"/>
အထက်တန်းပြဆရာ/မ	<input type="checkbox"/>	<input type="checkbox"/>	လက်ထောက်ကျန်းမာရေးမှူး	<input type="checkbox"/>	<input type="checkbox"/>	ပန်းရံ	<input checked="" type="checkbox"/>	<input type="checkbox"/>
အလယ်တန်းပြဆရာ/မ	<input type="checkbox"/>	<input type="checkbox"/>	အမျိုးသမီးကျန်းမာရေးဆရာမ	<input type="checkbox"/>	<input type="checkbox"/>	လျှပ်စစ်ကျွမ်းကျင်ပီးသမား	<input type="checkbox"/>	<input type="checkbox"/>
မူကြိုဆရာ/မ	<input type="checkbox"/>	<input type="checkbox"/>	သားဖွားဆရာမ	<input type="checkbox"/>	<input type="checkbox"/>	ရေပြိုက်သွယ်သူ	<input type="checkbox"/>	<input type="checkbox"/>
အခြား	<input type="checkbox"/>	<input type="checkbox"/>	ပြည်သူ့ကျန်းမာရေးလုပ်သား	<input type="checkbox"/>	<input type="checkbox"/>	စက်ပြင်ဆရာ	<input type="checkbox"/>	<input type="checkbox"/>
မှတ်ချက်			မှတ်ချက်			မှတ်ချက်		

(ဃ) ကျေးရွာသို့ ရောက်ရှိနိုင်သည့် လမ်းအခြေအနေ / ကျေးရွာတစ်ရွာသည် ၎င်း၏ ကျေးရွာအုပ်စုနှင့် ဆက်သွယ်ထားသော လမ်းအခြေအနေ (အောက်ပါတို့ကိုပိုင်းပါ)

ကျောက်ကြမ်းလမ်း       ကတ္တရာလမ်း      ကွန်ကရစ်လမ်း      မော်တော်ဆိုင်ကယ်လမ်း   
 ကျောက်ခင်းလမ်း      မြေသားလမ်း      လူသွားလမ်း       အခြား \_\_\_\_\_

(င) ကျေးရွာဖွံ့ဖြိုးမှုစီမံချက် ပိုင်းပါ  
 (၁) လူထုဗဟိုပြုစီမံကိန်းမစတင်မီ ဤကျေးရွာတွင်ကျေးရွာဖွံ့ဖြိုးမှု စီမံချက်ရှိခဲ့ပါသလား? ရှိပါသည်/မရှိပါ/မသိပါ  
 (၂) ရှိခဲ့ပါလျှင် ဤစီမံချက်ကို မည်သည့် ခုနှစ်တွင်ပြင်ဆင်ခဲ့ပါသနည်း? နှစ်-----/မသိပါ  
 (၃) ဤစီမံချက်ကို မြို့နယ်မှအတည်ပြုခဲ့ပါသလား? ပြုခဲ့ပါသည်/မပြုခဲ့ပါ /မသိပါ

(စ) ခရီးအကွာအဝေး  
 (၁) ဤကျေးရွာ၏ဗဟိုမှ ၎င်းကျေးရွာအုပ်စု၏ဗဟိုအထိ ခရီးမိုင်မည်မျှကွာဝေးသနည်း? မိုင်-----/မသိပါ  
 (၂) ဤကျေးရွာမှ ၎င်းကျေးရွာအုပ်စုဗဟိုအထိ သွားလာရာတွင်ကြာမြင့်သည့်အချိန်။  
 ခြောက်သွေ့ရာသီတွင်ကြာချိန်----- ထော်လာဂျီ/မော်တော်ဆိုင်ကယ်/ခြေလျှင်/လား/မော်တော်ဘုတ်/  
 အခြား-----  
 မိုးရာသီတွင်ကြာချိန်----- ထော်လာဂျီ/မော်တော်ဆိုင်ကယ်/ခြေလျှင်/လား/မော်တော်ဘုတ်/  
 အခြား-----

(ဆ) ပတ်ဝန်းကျင်ဆိုင်ရာ သဘာဝဘေးအန္တရာယ်  
 ဤကျေးရွာတွင် ရေကြီးခြင်းကဲ့သို့ သဘာဝဘေးအန္တရာယ်ကျရောက်ဖူးခြင်း ရှိပါသလား။  
 မရှိပါ       ရှိပါသည်      ရှိလျှင်ဖော်ပြပါ ----- ရေကြီးခြင်း ကျရောက်သော အန္တရာယ်ကျရောက်

(ဇ) ကျေးရွာတွင် ဖွဲ့စည်းထားသော အဖွဲ့အစည်းများ  
 လူထုဗဟိုပြုစီမံကိန်းမတိုင်မီ ဤကျေးရွာတွင် ကျေးရွာဖွံ့ဖြိုးရေးအတွက် အစိုးရ (သို့) ရွာသားများကိုယ်တိုင် (သို့) စီမံကိန်းတစ်ခုခုမှ ဖွဲ့စည်းထားသည့် အဖွဲ့အစည်းများရှိပါသလား။





လူထုတိုက်ပြု စီမံကိန်း

- (၁) ဆိတ်ကနားနှင့် Save the children
- (၂) အုန်းကုန်းကန်ကန်နှင့် လူ့ပညာရေး

ကျေးရွာခေါင်းဆောင်

အမည် ဦးဦးနိုင်

လက်မှတ် *Shy* နေ့စွဲ 1-12-2016

လူထုစည်းရုံးရေးမှူး

အမည် ခင်အောင်

လက်မှတ် *ChawSai* နေ့စွဲ 1-12-2016

ပုံစံ စ-၂ - စီမံကိန်းစက်ဝန်းအချိန်ဇယား (PC 2)

မင်းညွန့်ကျော်-သက်ဆိုင်ရာလူထုစည်းရုံးရေးမှူး/လက်ထောက်နည်းပညာနည်းပညာများများမှ စီမံကိန်းစက်ဝန်းအဆင့်တစ်ခုစီ ပြီးစီးတိုင်းကျေးရွာနှင့် ကျေးရွာအုပ်စု တွက်၍ပုံစံကိုဖြည့်သွင်းရမည်။

စက်ဝန်းအားအမှတ်ခြစ်ပါ  စက်ဝန်း(၁)  စက်ဝန်း(၂)  စက်ဝန်း(၃)

စက်ဝန်းအားအမှတ်ခြစ်ပါ  စက်ဝန်း(၄)  စက်ဝန်း(၅)

စက်ဝန်း - ၁ - ၁ - ၁ - ၂၀၁၆

မြို့နယ် စေတုတ္ထရာ ကျေးရွာအုပ်စု ဇွဲး ကျေးရွာ ဇွဲး

စက်ဝန်းဆောင်ရွက်မှုအဆင့်များ	နေ့စွဲ		အစည်းအဝေးတွင်တက်ရောက်သူအရေအတွက်			
	စတင်သည့်နေ့	ပြီးဆုံးသည့်နေ့	အမျိုးသားအရေအတွက်	အမျိုးသမီးအရေအတွက်	အိမ်ထောင်စုအရေအတွက်	လူမျိုးစု တက်ရောက်သူ ရေအတွက် လူမျိုးစုအမည်
ကျေးရွာစီမံကိန်း မိတ်ဆက်အစည်းအဝေး	၁.၁.၂၀၁၆	၁.၁.၂၀၁၆	၂၈	၄၉	၄၆	၂၇ မြင်း+၂၅၅၇
ကျေးရွာဖွံ့ဖြိုးရေး စီမံချက်ရေးဆွဲခြင်း စည်းအဝေး	၂.၁.၂၀၁၆	၂.၁.၂၀၁၆	၃၀	၅၉	၅၈	၇ မြင်း+၁၆၈၇
ကျေးရွာအုပ်စု လုပ်ငန်း ဖြတ်ချက်ချသည့်အစည်းအဝေး	၃.၁.၂၀၁၆	၃.၁.၂၀၁၆	၇	၁၄	၂၁	၁၃ မြင်း+၁၆၈
မြို့နယ်အဆင့်စီမံကိန်းရေးဆွဲရေးနှင့်အ ကောင်အထည်ဖော်ရေးကော်မတီ၏ စီမံကိန်း သင်တန်းအစည်းအဝေး	၁၈.၂.၂၀၁၆	၁၈.၂.၂၀၁၆	မလို	မလို	မလို	မလို
မြို့နယ် မိမိတို့ရေးဆွဲရေးနှင့်အကောင်အထည်ဖော်ရေးကော်မတီ၏ဆုံးဖြတ်မှုကို ရွာသို့အသိပေးအကြောင်း ပြောသည့်အစည်းအဝေး	၂၀.၂.၂၀၁၆	၂၀.၂.၂၀၁၆	၆	၈	၁၄	၁၄ မြင်း
စီမံကိန်းလုပ်ငန်းခွဲစီမံချက်ရေးဆွဲခြင်း အစည်းအဝေး	မလို	မလို	မလို	မလို	မလို	မလို
၁။ စီမံကိန်းလုပ်ငန်း အကောင်အထည်ဖော် ရေးဆွဲခြင်း	၁၈.၃.၂၀၁၆	၁၈.၃.၂၀၁၆	၆	၇၈	၁၆	၁၆ မြင်း
၂။ ဝယ်ယူရေးအစီအစဉ် ရေးဆွဲခြင်း	၁၉.၄.၂၀၁၆	၁၉.၄.၂၀၁၆	၆	၁၀	၁၆	၁၆ မြင်း



၆. ဘဏ္ဍာရေးကုန်ကျမှု လျာထားအစီအစဉ် ရေးဆွဲခြင်း	၁၇.၃.၂၀၁၆	၁၇.၃.၂၀၁၆	၆	၁၀	၁၆	၁၆	၁၆	၁၆
၆.၄။ ပြင်/ထိန်းအစီအစဉ် ရေးဆွဲခြင်း	၁၇.၃.၂၀၁၆	၁၇.၃.၂၀၁၆	၆	၁၀	၁၆	၁၆	၁၆	၁၆
၇. စီမံကိန်းလုပ်ငန်းခွဲ တိုးတက်မှု စောင့်ကြည့်လစဉ်အစည်းအဝေး	မလို	မလို	မလို	မလို	မလို	မလို	မလို	မလို
၇.၁။ အစည်းအဝေး ပထမအကြိမ်	၁၀.၄.၂၀၁၆	၁၀.၄.၂၀၁၆	၅	၆	၂၁	၂၁	၂၁	၂၁
၇.၂။ အစည်းအဝေး ဒုတိယအကြိမ်								
၇.၃။ အစည်းအဝေး တတိယအကြိမ်								
၈. စီမံကိန်းလုပ်ငန်းခွဲ အပြီးသတ်စစ်ဆေးခြင်း အစည်းအဝေး								
၉. လူထုစစ်ဆေးပွဲအစည်းအဝေး								



လူထုဗဟိုပြု စီမံကိန်း

ပုံစံ - စ - ၂ - စီမံကိန်းစက်ဝန်းအချိန်ဇယား (PC 2)

ပစ်ခတ်မှုများ၊ သက်ဆိုင်ရာလူထုစည်းရုံးရေးများ/လက်ထောက်နည်းပညာနည်းပညာများမှ စီမံကိန်းစက်ဝန်းအဆင့်တစ်ခုစီပြီးစီးတိုင် ကျေးရွာနှင့် ကျေးရွာအုပ်စုအတွက် ဤပုံစံကို ဖြည့်သွင်းရမည်။

အစည်းအဝေးများ/ဝန်ထမ်း အမည် ဇန်နဝါရီလ (၁၆) ၊ ပြီးကျော်သော (၇၆) (TF)

နေ့စွဲ ၁ - ၂ - ၂၀၁၆

မြို့နယ် မြေပုံ: မြို့နယ် စာရွက်အုပ်စု ကျေးရွာအုပ်စု ကျေးရွာ ဇွဲ

စက်ဝန်းအားအမှတ်ခြစ်ပါ  စက်ဝန်း(၁) = စက်ဝန်း(၂)  စက်ဝန်း(၃)

စက်ဝန်း (၄)

စီမံကိန်းဆောင်ရွက်မှုအဆင့်များ	နေ့စွဲ		အစည်းအဝေးတွင်တက်ရောက်သူအရေအတွက်			
	စတင်သည့် နေ့	ပြီးဆုံးသည့်နေ့	အမျိုးသား အရေအတွက်	အမျိုးသမီး အရေအတွက်	အိမ်ထောင်စု အရေအတွက်	လူမျိုးစုအပည့် အရေအတွက်နှင့် လူမျိုးစုအပည့်
၁။ ကျေးရွာစီမံကိန်း မိတ်ဆက်အစည်းအဝေး	၁-၁၂-၂၀၁၆	၁-၁၂-၂၀၁၆	၂၉	၃၈	၆၇	၂၅၁
၂။ ကျေးရွာဖွံ့ဖြိုးရေး စီမံချက်ရေးဆွဲခြင်း အစည်းအဝေး	၁-၁၂-၂၀၁၆	၁-၁၂-၂၀၁၆	၂၉	၃၈	၆၇	၂၅၁
၃။ ကျေးရွာအုပ်စု လုပ်ငန်းဆုံးဖြတ်ချက်ချသည့် အစည်းအဝေး	၃-၁၂-၂၀၁၆	၃-၁၂-၂၀၁၆	၁၀	၁၂	၂၂	၅၆
၄။ မြို့နယ်အဆင့် စီမံကိန်းရေးဆွဲရေး နှင့် အကောင်အထည်ဖော်ရေးကော်မတီ၏ စီမံကိန်း သုံးသပ်မှု အစည်းအဝေး	၁၆-၁-၂၀၁၇	၁၆-၁-၂၀၁၇	မရှိ	မရှိ	မရှိ	မရှိ
၅။ မြို့နယ် စီမံကိန်းရေးဆွဲရေး နှင့် အကောင်အထည်ဖော်ရေး ကော်မတီ၏ဆုံးဖြတ်မှုကို ရွာသို့ အသိပေး အကြောင်းကြားသည့် အစည်းအဝေး	၉-၃-၂၀၁၇	၉-၃-၂၀၁၇	၂၆	၃၁	၅၇	၂၅၁
၆။ စီမံကိန်းလုပ်ငန်းခွဲစီမံချက်ရေးဆွဲခြင်း အစည်းအဝေး	၉-၃-၂၀၁၇	၉-၃-၂၀၁၇	၂၆	၃၁	၅၇	၂၅၁
၇။ စီမံကိန်းလုပ်ငန်း အကောင်အထည်ဖော်	၉-၃-၂၀၁၇	၉-၃-၂၀၁၇	၂၆	၃၁	၅၇	၂၅၁





လူထုထုတ်ပြန်ရေးဦးစီးဌာန

ရေအဖို့အစဉ် ရေးဆွဲခြင်း									
၂။ ဝယ်ယူရေးအစဉ် ရေးဆွဲခြင်း	၉-၃-၂၀၀၇	၂၀၀၇-၃-၉	၁၇	၃၁	၃၁	၅၉			
၃။ ဘဏ္ဍာရေးကုန်ကျမှု လျာထားအစဉ် ရေးဆွဲခြင်း	၉-၃-၂၀၀၇	၂၀၀၇-၃-၉	၁၇	၁၇	၃၁	၅၉			
၄။ ပြင်/ထိန်းအစဉ် ရေးဆွဲခြင်း	၉-၃-၂၀၀၇	၂၀၀၇-၃-၉	၁၇	၁၇	၃၁	၅၉			
၅။ စီမံကိန်းလုပ်ငန်းခွဲ တိုးတက်မှု စောင့်ကြည့်စေသည်အပေး	၂၄-၃-၂၀၀၇	၂၀၀၇-၃-၂၄	၀၈	၀၈	၀၈	၁၆			
၆။ အစည်းအပေး ပထမအကြိမ်	၂၅-၃-၂၀၀၇	၂၀၀၇-၃-၂၅	၀၈	၀၈	၀၈	၁၆			
၇။ အစည်းအပေး ဒုတိယအကြိမ်	၂၅-၃-၂၀၀၇	၂၀၀၇-၃-၂၅	၀၈	၀၈	၀၈	၁၆			
၈။ အစည်းအပေး တတိယအကြိမ်	၂၅-၃-၂၀၀၇	၂၀၀၇-၃-၂၅	၀၈	၀၈	၀၈	၁၆			
၉။ စီမံကိန်းလုပ်ငန်းခွဲ အပြီးသတ်စစ်ဆေးခြင်း စေသည်အပေး	၂၅-၃-၂၀၀၇	၂၀၀၇-၃-၂၅	၀၈	၀၈	၀၈	၁၆			
၁၀။ လူထုထုတ်ပြန်ရေးဦးစီးဌာနအစည်းအပေး	၂၅-၃-၂၀၀၇	၂၀၀၇-၃-၂၅	၀၈	၀၈	၀၈	၁၆			

ပုံစံ ၈-၃ ကျေးရွာဖွံ့ဖြိုးရေး ဦးစားပေးအစီအစဉ် (Form PC 3)

လမ်းညွှန် ချက်/အဆင့်(၃)ကျေးရွာမှော်မှန်းချက်အစည်းအဝေးပြီးဆုံးသောအခါ ကျေးရွာစီမံကိန်း အထောက်အကူပြုကော်မတီသည် လူထုစည်းရုံးရေးမှူးအကူအညီဖြင့် ဤပုံစံကိုပြည့်စုံအောင် ဖြည့်သွင်းရမည်။ အားလုံးသောအခက်အခဲအတားအဆီးများ၊ ဖွံ့ဖြိုးမှုဦးစားပေးအစီအစဉ်များ၊ လူထုဗဟိုပြုစီမံကိန်း၏ ရန်ပုံငွေအရင်းအမြစ်နှင့် မသက်ဆိုင်သည့် လုပ်ငန်းများအားလုံးကိုဖော်ပြရမည်။

လူထုစည်းရုံးရေးမှူး/ဝန်ထမ်း အမည် - ကျော်စွာစိုး

နေ့စွဲ - 1.1.2016 စက်ဝန်းအား အမှတ်ခြစ်ပါ (✓) □ စက်ဝန်း(၁) မှ စက်ဝန်း(၂) □ စက်ဝန်း(၃) □ စက်ဝန်း(၄)

ပြည်နယ်/တိုင်း မကွေး၊ မြို့နယ် စေတုတ္ထရာ၊ ကျေးရွာအုပ်စု ဇွဲ၊ ကျေးရွာ ဇွဲ၊ က. အခက်အခဲအတားအဆီးများအားဆွေးနွေးခြင်း - ယခုလက်ရှိအခြေအနေတွင်ဤကျေးရွာဖွံ့ဖြိုးတိုးတက်ရေးအတွက် အဓိကအခက်အခဲအတားအဆီးများသည် မည်သည်များဖြစ်ပါသနည်း(အမျိုးသား/သမီး အနည်းဆုံးအခက်အခဲ ၅ ခုဖော်ပြပါ)

အမျိုးသား အဖွဲ့မှတင်ပြသောအခက်အခဲအတားအဆီးများ		အမျိုးသမီး အဖွဲ့မှတင်ပြသောအခက်အခဲအတားအဆီးများ	
၁	လမ်းယူဖွဲ့အဟော့ခက်ခဲခြင်း	၁	ဗဟိုတွင်းလမ်းယူဖွဲ့အဟော့ခက်ခဲခြင်း
၂	ကပ်ဂျစ်မီး (လမ်းမီး)	၂	ဆေးပေးခန်း
၃	ကျောင်းခြံစည်းရိုး	၃	စက်ယူပတ် ဇေး ခက်ခဲခြင်း
၄	ကျောင်း ချောက်ကျော	၄	စာကြည့်တိုက်
၅	ဆေးပေးခန်း	၅	ရွေးချယ်ရေး၊ ကြေးငွေရှာဖွေခက်ခဲ

ခ. မှော်မှန်းခြင်း- ဤကျေးရွာဖွံ့ဖြိုးတိုးတက်ရေးအတွက်နောင်လာမည့် ( ၅ )နှစ်အားရည်ရွယ်၍ဆောင်ရွက်ရန်အတွက် မည်သည့်အရာများသည်အဓိကမှော်မှန်းချက်ဖြစ်သနည်း။

အမျိုးသားအဖွဲ့မှတင်ပြသောမှော်မှန်းချက်များ		အမျိုးသမီးအဖွဲ့မှတင်ပြသောမှော်မှန်းချက်များ	
၁	ဗဟိုတွင်းလမ်း (ချောင်းကျောက်)	၁	ဗဟိုတွင်းလမ်း ပြုပြင်ခြင်း
၂	ကပ်ဂျစ်မီး လမ်းမီး	၂	ဆေးပေးခန်း
၃	ကျောင်းခြံစည်းရိုး (သံရေက)	၃	ပျိုတိုင်းများ ချုပ်ပေးရန်
၄	ကျောင်း ချောက်ကျော	၄	စာကြည့်တိုက်
၅	ဆေးပေးခန်း	၅	ရွေးချယ်ရေး၊ ကလေးကလေးစားစားစီမံခန့်ခွဲခြင်း

ဂ. ဤကျေးရွာ၏ လာမည့်( ၃ )နှစ်အတွက် ဦးစားပေး ဖွံ့ဖြိုးတိုးတက်မှု လုပ်ငန်း အစီအစဉ်များအားဖော်ပြပါ။ (လူထုဗဟိုပြုစီမံကိန်း ရန်ပုံငွေအတွက် အဆိုပြုသော အစီအစဉ်များကိုဦးစားပေး အဆင့်အလိုက်ဖော်ပြပြီး ကျန် လူထုဗဟိုပြု စီမံကိန်း ရန်ပုံငွေအရင်းအမြစ်နှင့် မပတ်သက်သည့်အစီအစဉ်များလည်းဖော်ပြရန်ဖြစ်သည် )

ကျေးရွာအတွက်ဦးစားပေးဖွံ့ဖြိုးတိုးတက်မှု လုပ်ငန်းစဉ်များ	အဆိုပြုသူ (အမျိုးသားများ/ အမျိုးသမီးများ/ အမျိုးသား+အမျိုးသမီး)	လူထုဗဟိုပြုစီမံကိန်းအတွက်အဆိုပြုသည် (ဦးစားပေးအဆင့်အလိုက်ဖော်ပြပါ)	ခန့်မှန်း ကုန်ကျစရိတ်	အကျိုးခံစားခွင့်ရှိသူ ခန့်မှန်းခြေအရေအတွက်
၁ ဗဟိုတွင်းလမ်း(ချောင်းကျောက်)	ကျား + မ	✓	၆၇၁၂၃	၂၂၀
၂ ကျောင်း ချောက်ကျော	ကျား	✓	၂၀၁၆	၂၂၀



၃	ကျောင်းဆောက်ရေက	ကျား	✓	၅၀၀	၂၂၉
၄	ဆေးပေးခန်း	မ	✓	၈၀	၂၂၉
၅	စာကြည့်တိုက်	မ	✓	၈၀	၃၀
၆					

ဥက္ကဋ္ဌ ၊ ကျေးရွာစီမံကိန်းအထောက်အကူပြုကော်မတီမှအတည်ပြုသည်။

အမည် ဦးစိုးဝင်း လက်မှတ် SMY နေ့စွဲ ၁.၁.၂၀၁၆





လူထုဗဟိုပြု စီမံကိန်း

ပုံစံ - ၈ - ၃ ကျေးရွာဖွံ့ဖြိုးရေး ဦးစားပေးအစီအစဉ် (Form PC 3)

လမ်းညွှန်ချက်၊ အဆင့်(၃) ကျေးရွာမှော်မှန်းချက်အစည်းအဝေး ပြီးဆုံးသောအခါ ကျေးရွာစီမံကိန်း အထောက်အကူပြု ကော်မတီသည် လူထုစည်းရုံးရေးမှူးအကူအညီဖြင့် ဤပုံစံကိုပြည့်စုံအောင် ဖြည့်သွင်းရမည်။

လူထုစည်းရုံးရေးမှူး/ဝန်ထမ်း အမည် ခင်အောင်ကျော် (CF)၊ ဦးစားဌာန (TF)  
နေ့စွဲ ၁-၁၂-၂၀၁၆ စက်ဝန်းအား အမှတ်ခြစ်ပါ (V) ။ စက်ဝန်း(၁)  
။ စက်ဝန်း(၂) ✓ စက်ဝန်း(၃) ။ စက်ဝန်း(၄)

မြည်နယ်/တိုင်း မကွေး၊ အကျောက်မြို့နယ်၊ ကျေးရွာအုပ်စု ရွှေ၊ ကျေးရွာ ရွှေ  
က။ အခက်အခဲအတားအဆီးများအားဆွေးနွေးခြင်း - ယခုလက်ရှိအခြေအနေတွင် ဤကျေးရွာဖွံ့ဖြိုးတိုးတက်ရေးအတွက် အဓိက အခက်အခဲအတားအဆီးများသည် မည်သည့်အရာဖြစ်ပါသနည်း။ (အမျိုးသား/သမီး အနည်းဆုံးအခက်အခဲ ၅ ခုစီဖော်ပြပါ)

အမျိုးသား အဖွဲ့မှ တင်ပြသောအခက်အခဲအတားအဆီးများ		အမျိုးသမီး အဖွဲ့မှတင်ပြသောအခက်အခဲအတားအဆီးများ	
၁	ရွာချင်းသက်သက် သွားလာရေးခက်ခဲခြင်း	၁	တစ်ရွာနှင့်တစ်ရွာသွားလာရေးခက်ခဲခြင်း။
၂	ကျွန်းမာရေးဆေးခန်း ရှားပါးမှု၊ လျှောက်လှမ်းရခဲခြင်း	၂	လူငယ်များ စာပေဗဟုသုတဖွံ့ဖြိုးရေးရရှိခြင်း။
၃	လူငယ်များ ဗဟုသုတဖွံ့ဖြိုးရန်ရန်ကုန်မြို့	၃	စာပေဆရာတို့လမ်းညွှန်မှု မရှိခြင်း။
၄	သက်သွယ်ရေး ခက်ခဲခြင်း	၄	လယ်စေ့စွမ်းရန် သက်ခဲခြင်း။
၅	သဘာဝဘေး အန္တရာယ်များ ဖြစ်ပေါ်ရခြင်း	၅	ရေ ဖျက်ရခြင်း အကျိုးအမြတ် ရရှိခြင်း။

၆။ စာပေဆရာတို့လမ်းညွှန်မှု မရှိခြင်း။  
ခ။ မှော်မှန်းခြင်း - နောင်လာမည့် ( ၅ ) နှစ် အတွင်း ကျေးရွာဖွံ့ဖြိုးရေး မှော်မှန်းလျာထားချက်များအား တင်ပြပါ။

အမျိုးသားအဖွဲ့မှ တင်ပြသောမှော်မှန်းချက်များ		အမျိုးသမီးအဖွဲ့မှ တင်ပြသောမှော်မှန်းချက်များ	
၁	ရွာချင်းသက်သက် ကောင်းမွန်ရန်	၁	ရွာချင်းသက်သက် သွားလာရေးကူညီရန်။
၂	ကျွန်းမာရေးဆေးခန်း ရှားပါးမှုလျှော့ချရန်	၂	လူငယ်များ စာပေဗဟုသုတဖွံ့ဖြိုးရေးရရှိရန်။
၃	လူငယ်များ ဗဟုသုတဖွံ့ဖြိုးရန်ရန်ကုန်မြို့	၃	စာပေဆရာတို့လမ်းညွှန်မှု ရရှိရန်။
၄	သက်သွယ်ရေး လျှို့ဝှက် ကောင်းမွန်ရန်	၄	လယ်စေ့စွမ်းရန် လွယ်ကူစေရန်။
၅	သဘာဝဘေး အန္တရာယ်မှ ကင်းဝေးရန်	၅	ရေ အကျိုးအမြတ် ရရှိရန်။

၆။ စာပေဆရာတို့လမ်းညွှန်မှု မရှိခြင်း။  
ဂ။ လူထုစီမံကိန်း၏ လာမည့် ( ၃ ) နှစ်အတွက် အကျိုးဝင်သော ဦးစားပေး ဖွံ့ဖြိုးတိုးတက်မှု လုပ်ငန်း အစီအစဉ်များအားဖော်ပြပါ။

အဆင့်	ကျေးရွာအတွက် ဦးစားပေး ဖွံ့ဖြိုးတိုးတက်မှု လုပ်ငန်းစဉ်များ	အဆိုပြုသူ (အမျိုးသားများ/ အမျိုးသမီးများ/ အမျိုးသား+ အမျိုးသမီး)	ခန့်မှန်းကုန်ကျ စရိတ်	အကျိုးခံစားခွင့်ရှိသူ ခန့်မှန်းခြေ အရေအတွက်
၁	စာကြည့်တိုက်	အမျိုးသား + အမျိုးသမီး	၇၀၀၀၀၀၀	၂၅၁
၂	ကျေးရွာ ဖွံ့ဖြိုးရေး	အမျိုးသား + အမျိုးသမီး	-	-
၃	ရေခြံစိုက်ရေး	အမျိုးသမီးများ	-	၂၅၁
၄	ရေပေးဝေရေး	အမျိုးသမီးများ	-	၂၅၁
၅				





လူထုဗဟိုပြု စီမံကိန်း

ဃ။ လူထုစီမံကိန်း၏ လာမည့် ( ၃ ) နှစ်အတွက်အကျိုးမဝင်သော ဦးစားပေး ဖွံ့ဖြိုးတိုးတက်မှု လုပ်ငန်း အစီအစဉ်များအားဖော်ပြပါ။

အဆင့်	ကျေးရွာအတွက် ဦးစားပေး ဖွံ့ဖြိုးတိုးတက်မှု လုပ်ငန်းစဉ်များ	အဆိုပြုသူ (အမျိုးသားများ/ အမျိုးသမီးများ/အမျိုးသား + အမျိုးသမီး)	အခန်းကဏ္ဍ
၁	ရောင်းပေးခန်း	အမျိုးသားများ	
၂	ကျားစားကျားတံဆိပ် / ဝါးစိမ်း	အမျိုးသား + အမျိုးသမီး	
၃	တောင်ကိုင်	အမျိုးသားများ	
၄	သဘာဝစားအစားအစာများ	အမျိုးသားများ	
၅	စက်ယန္တရား	အမျိုးသားများ	

၆။ ကိုယ်ပိုင်ယန္တရားစီစဉ်ရေးရာအကျိုး အမျိုးသားများ  
ဥက္ကဋ္ဌ ၊ ကျေးရွာစီမံကိန်းအထောက်အကူပြုကော်မတီမှ အတည်ပြုသည်။

အမည် ဦးစောစော၊ ရွာအုပ်စုလက်မှတ် | နေ့စွဲ ၂၀၂၂-၂၀၂၃

ပုံစံ - ၁ - ၃ - ကျေးဇူးဖွဲ့ဖျိုးရေးဦးစားပေးအစီအစဉ် (PC-3) (ရွေးချယ်မှု)

အမျိုးသားအဖွဲ့မှတစ်ပြုစာအောက်အစီအစဉ်		အမျိုးသမီးအဖွဲ့မှတစ်ပြုစာအောက်အစီအစဉ်	
၇။	ရိုက်ပျိုးခြေလှေကားများအောက်အစီအစဉ်		
၈။	ကျေးဇူးတင်စွာဂုဏ်အမွေအနှစ်ပေးခြင်း		

အမျိုးသားအဖွဲ့မှတစ်ပြုစာအောက်အစီအစဉ်		အမျိုးသမီးအဖွဲ့မှတစ်ပြုစာအောက်အစီအစဉ်	
၇။	ရိုက်ပျိုးခြေလှေကားဂုဏ်အမွေ		
၈။	ကျေးဇူးတင်စွာဂုဏ်အမွေအနှစ်ပေးခြင်း		

၃

၆

















ကပျိုးသား၊ ကပျိုးသမီး (၂)ဦးကို ကဏ္ဍကဏ္ဍတောင်း၍ ကျေးရွာ ဧရိယာ နယ်ပိုင်  
သတ်မှတ်ခွင့် ပါသည်။ သတ်မှတ်ပြီးနောက် ကခြားစေတနာ ဖိုထမ်း ကျား (၁၁၊ ၂၃)၊  
ကျေးရွာ ကျေးရွာ ဟင်းရှိ ကခြားစေတနာကဏ္ဍများ ကား သတ်မှတ်ခွင့် ပါသည်။ ကပျိုး  
ကဝေး တက်ရောက်လာသူများ ကား လက်ထောက်နည်း ပညာပျား ဒေါ်ခိုင်ကောင်း မှ  
ကိမ်ပုံစံများ ပေးဝေ၍ ပိပိတိုဇ်နေကိမ်နေရာတွင် နေရာချခွင့် ပါသည်။ ကိမ်များ နေရာ ချပြီး  
နောက်တွင် ကပျိုးသမီး ဦးဆောင်ကိမ်များ ကား ကနိုရောင် ကိမ်ပုံစံဖြင့် ပြုလုပ်နေရာချပေး  
ရန်နှင့် မသန်ခွမ်းကိမ်များ ကား ကပြောရောင်ကိမ်ပုံစံဖြင့် ပြုလုပ်နေရာချပေး ရန်ပြောသည်။  
ထိုသို့ ကျေးရွာ ဖြေပုံရေး ချီးမြှင့်သောကခါ ကပျိုးကဝေး တက်ရောက်လာသူများ ကား  
နေရာမြန်ယူစေ၍ ဥက္ကဋ္ဌအဖြစ် ဦးဆောင်သတ်မှတ်ရန် ဆွေးနွေးမှုကို လက်ထောက်  
နည်း ပညာပျား ဒေါ်ခိုင်ကောင်း မှ ဦးဆောင်ဆွေးနွေးခဲ့ပါသည်။ ထိုသို့ ဆွေးနွေးရာတွင်  
ကဆင်ဖြေသော မိသားစု၊ ကလယ်ကလတ်မိသားစု၊ ဘာမဂိုမိသားစု ဟူ၍ သုံးမျိုး  
သတ်မှတ်ရမည် ဖြစ်ကြောင်း ပြော၍ မိသားစုကဆင်ဆင်တွင် ဖိုင်ဆိုဇ် နှင့် ကဆင်ဆင်များ  
ကား ဆွေးနွေးစေ၍ မည်သည့် မိသားစုသည် မည်သည့် ကိမ်ထောင် ဝတ် ပါမည်  
ကို ကျေးရွာလူထုမှ ဆုံးဖြတ်ပေးရန် ပြောပါသည်။ ထိုသို့ သတ်မှတ်ရာတွင် ကဆင်ဖြေ  
သော မိသားစုကား ( ကပြောရောင် ) ကနိုဖြင့် သတ်မှတ်ပြီး၊ ကလယ်ကလတ်မိသားစု  
( ကဝါရောင် )၊ ဘာမဂိုမိသားစု ( ကနိုရောင် ) စသည့်ဖြင့် ကနိုများကို ဖြေပုံကတွင်းရှိ  
ကိမ်ပုံစံများတွင် သတ်မှတ်ပေးရန် ရှင်းပြ၍ သတ်မှတ်ခွင့် ပါသည်။ သတ်မှတ်ပြီးသော  
ကခါ သတ်မှတ်ရခြင်း ရည်ရွယ်ချက် ကဆားခိတ်ကို ပြုလုပ်ရှင်းပြပြီး သားဝဝ နာရီတွင်  
နေ့လည်စာစား ချိန် ၁ နာရီ နားခွဲကြပါသည်။

နေ့လည် ၁၂:၀၀ တွင် ကပျိုးကဝေး ပြုလုပ်စတင်ပါသည်။ ကပျိုးကဝေး  
စတင်ချိန်တွင် လူထုကပျိုးရုံး ရေးပျား ဒေါ်ခိုင်ခင်ဦး မှ ဆေးကုသဖိုထမ်း ကျား (၁၁၊ ၂၃)  
ကျေးရွာပျား ဦးဆောင်ခဲ့ပါသည်။ ကျေးရွာမှ ဆေးကုသဖိုထမ်း ကခြား ဦးဆောင်ကြည့်ရှု  
ပြီး ဒေါ်ခင်ပွယ်ဝင်း ကိုကား ဆေးကုသဖိုထမ်း ကခြား စတင် ခြောက်ကြပါသည်။ ။ ရင်းထို့မှ  
လည်း ကာတိုယူလုပ်ဆောင်ပေး မည်ဟု သဘောတူညီကြပါသည်။ ဆေးကုသဖိုထမ်း  
ကျေးရွာပျားနောက် ပင့်ကျက်သည့် သပံဖြင်းကား ဒေါ်ခိုင်ကောင်း ( လက်ထောက်နည်း  
ပညာပျား ) မှ ကာတိုယူဆွေးနွေး ခဲ့ပါသည်။ ပင့်ကျက်ကိမ်ဆွေးနွေး ပြီးနောက် ကွာခြား  
ချက်များစင် ကခြားစေတနာ ကနိုဆွေးနွေး ခဲ့ပါသည်။ ထိုနောက် ကပျိုးသား / ကပျိုးသမီး









လူထုဗဟိုပြုစီမံကိန်းစေတနာ့တုံ့ပြန်ရေးအဖွဲ့

အစည်းအဝေးမှတ်တမ်း

အစည်းအဝေး၏ ရည်ရွယ်ချက်	ဒုတိယနှစ်စီမံကိန်းလုပ်ငန်းခွဲဖော်ထုတ်ခြင်းနှင့် ကျေးရွာကော်မတီဝင်များဖွဲ့စည်းခြင်း
ကျေးရွာအမည်/ ကျေးရွာအုပ်စုအမည်	ဒွေး   ဒွေးဒုတိယ
နေရာ။ ဤလယ်စုရပ်စေတနာ	နေ့စွဲ။ ၂-၅-၂၀၁၆
တက်ရောက်သူဦးရေ။ ကျား (၃၀)ဦး မ (၅၅) ဦး ပေါင်း (၈၅) ဦး	အချိန်။ နံနက် (၈:၃၀)နာရီမှ ညနေ (၄:၃၀)နာရီထိ

အစည်းအဝေးအစီအစဉ်များ

- (၁) ဒုတိယနှစ်အခွဲများဖော်ထုတ်ခြင်းနှင့်ကျွန်ုပ်တို့၏အဖွဲ့ဖွဲ့စည်းခြင်း
- (၂) စီမံကိန်းလုပ်ငန်းခွဲဖွဲ့စည်းချက်ပြောဆိုခြင်း
- (၃) ကော်မတီများဖွဲ့စည်းခြင်းနှင့်ဝင်ရောက်မှုစည်းကမ်းချက်များ
- (၄) ဖွဲ့စည်းပုံစံအကျဉ်းချုပ်ပြောဆိုခြင်း
- (၅) စီမံကိန်းလုပ်ငန်းခွဲများ၊ ဝင်ရောက်မှုစည်းကမ်းချက်များ
- (၆) ဒုတိယနှစ်အခွဲဖွဲ့စည်းခြင်း

ဆွေးနွေးချက်များ

.....အစည်းအဝေးအခွဲများဖွဲ့စည်းရာတွင် လူထုဗဟိုပြုစီမံကိန်းအဖွဲ့မှ  
 ...အဖွဲ့ဝင်များနှင့်အတူအစည်းအဝေးအခွဲများဖွဲ့စည်းခြင်းဖြစ်ပြီး  
 ...အစည်းအဝေးအခွဲများဖွဲ့စည်းရာတွင် လူထုဗဟိုပြုစီမံကိန်းအဖွဲ့မှ  
 ...အဖွဲ့ဝင်များနှင့်အတူအစည်းအဝေးအခွဲများဖွဲ့စည်းခြင်းဖြစ်ပြီး  
 ...အစည်းအဝေးအခွဲများဖွဲ့စည်းရာတွင် လူထုဗဟိုပြုစီမံကိန်းအဖွဲ့မှ  
 ...အဖွဲ့ဝင်များနှင့်အတူအစည်းအဝေးအခွဲများဖွဲ့စည်းခြင်းဖြစ်ပြီး

အဖွဲ့ (၂) နှင့် ဦးရီး ဆွေးနွေး နိုင်ပါသည်။ အမျိုးသား အဖွဲ့ များ ဆွေးနွေး  
ရာတွင် လူထုဝတ်စုံ ဝတ်ဆင်ပြီး နေရာမှာ ဒေါ်ခိုင်ဝင်း ဦးမှ ဆွေးနွေးရာတွင် နေရာ  
တံတိုင်း ခံပါသည်။ လက်ထောက် နည်းပညာမှာ ဒေါ်ခိုင်ခင်ခင် နှင့်  
ဒေါ်မျိုးချစ်ဝင်း မှ နေရာတံတိုင်း ခံပါသည်။ အခက်အခဲ များ ဖော်ထုတ်  
ပြီး နောက်ကျော့ ရွာအောက်မှာ ချက်များကို လည်း ဆက်လက်ဆွေး  
နွေး ကြပါသည်။ အမျိုးသမီး များနှင့် အမျိုးသား များ၏ မျက်မှန်များကို  
အခက်အခဲ များနှင့် စီမံကိန်း လုပ်ငန်းများကို လက်ထောက်နည်းပညာမှ  
ဒေါ်ခိုင်ခင်ခင် မှ အနှစ်ချုပ်ပြီး တြောက်ကြားပါသည်။ အခက်အခဲများမှာ ကျန်းမာရေး၊  
လမ်းပန်း ဆက်သွယ်ရေး၊ လယ်ယာမြေ အခက်အခဲရှိ ကြောင်းနှင့် သားဖွား ဆရာမ၊  
ဆေးပေးခန်း၊ လယ်မြောင်းတူးဖော်ခြင်း၊ ရေမြောင်း၊ ရေကာဆည်တည်ဆောက်ခြင်း၊  
ရွာတွင်း လမ်း ကို ကျောက်ချောလမ်း ခင်းခြင်း၊ ရွာချင်း ဆက်ချောင်း ကူးတံတား  
တည်ဆောက်ခြင်း၊ စာကြည့်တိုက်၊ ကျောင်းခြံစည်း ရှိ နှင့် ချောက်ရေကာဆည်၊  
မွေးမြူရေး၊ အဆေးစားချေးငွေ လုပ်ငန်း များ ရရှိရန် မျက်မှန်ပါသည်။  
စီမံကိန်း လုပ်ငန်း နှင့် များကို လက်ထောက်နည်းပညာမှာ ဒေါ်မျိုးချစ်ဝင်း  
မှ နိုင် လှပြီဖြစ်သော ဖြစ်စွေ ချက်ခံပါသည်။ ရွာတွင်း လမ်း ချောင်း  
သံကျောက် ခင်းခြင်း လုပ်ငန်း၊ ကျောင်းခြံစည်း ရှိ နှင့် ချောက်ရေကာ  
တည်ဆောက်ခြင်း လုပ်ငန်း၊ စာကြည့်တိုက် ဆောက်လုပ်ခြင်း နှင့် ဆေးပေးခန်း တည်  
ဆောက်ခြင်း လုပ်ငန်း တို့ဖြစ်ပါသည်။

ထို့နောက် စီမံကိန်း လုပ်ငန်း နှင့် များ နှင့် ချက်ပြီး ကျေးရွာ  
ကော်မတီ များ ဆက်လက် ရွေးချယ် ကြပါသည်။ ကျေးရွာ ကော်မတီ များ  
ရွေးချယ်ပြီး နောက် စီမံကိန်း လုပ်ငန်း နှင့် များ ၏ စနစ် မှန် ကျတိုက်  
များ တွက်ချက်ပါသည်။ ထို့နောက် ကျေးရွာ လူထု မှ နောက် ငါးနှစ်အတွင်း  
ဖြစ်ချင်သော စိတ်ကူး အိတ်မက်ဖြေပုံ ရေးဆွဲ ကြပါသည်။ ထို့နောက်  
နောက်နေ့ တွင် အုပ်စုအစည်း အဝေး ကို နှစ်နှစ် ၈:၃၀ တွင် ဝမ်း အုပ်စု  
အစည်း အဝေး တက်ရောက် ရမည် ဆို များကို ဖိတ်ကြား ပါသည်။ စိတ်ပါ  
ဝင်စား ဆို များ လည်း တက်ရောက် နိုင်ကြောင်း တြောက်ကြားပြီး အစည်း အဝေး ကို  
ရုပ်သိမ်း ခဲ့ ပါသည်။



အစည်းအဝေးဆုံးဖြတ်ချက်များ

- ..... ကျေးဇူးတင်စကားပြောခြင်း - ဦးစိုးနိုင်
- ..... ကျေးဇူးတင်စကားပြောခြင်း - ဒေါ်ခင်နှင်းမူ
- ပယ်ဖျက်ရေးဆောင်ရွက်ပေးရန် - ဦးစိုးဇော်
- ပယ်ဖျက်ရေးမှတစ်ဆင့်ပေးပို့ရန် - ဒေါ်သန္တာဦး
- ပယ်ဖျက်ရေးအဖွဲ့ဝင် - ဒေါ်ခင်မာရီ
- ဆောင်ရွက်ပေးခြင်းအတွက် - ဦးမြင့်ဝေ
- ဆောင်ရွက်ပေးခြင်းအတွက် - ဒေါ်ခင်မြင့်
- ဆောင်ရွက်ပေးခြင်းအတွက် - ဒေါ်ခင်အေး
- လုပ်ဆောင်ပေးခြင်းအတွက် - ဒေါ်ခင်အေး
- လုပ်ဆောင်ပေးခြင်းအတွက် - ဒေါ်ခင်ဖြူရီ
- လုပ်ဆောင်ပေးခြင်းအတွက် - ဦးညွန့်ကျော်
- ကျေးဇူးတင်စကားပြောခြင်း - ဦးအောင်မြင်ကျော်











.....ထက်ပေါ်လာတာ ကျေးဇူးတင်ဖို့ ဖို့ဖို့ ရေးလုပ်ငန်း များအား လူထုဆုံးရှုံးရေးနှင့်  
 ဦးတည်ရေး ဖို့ဖို့ နှင့် လက်ထောက် နှစ် မဟာ မြူ ခေါ် ဦးတည် နှင့် ဦးတည် လျက် လူထု  
 ..အား ဦးတည် ပေး အောင် သတ် မှတ် ခြင်း ပုံစံ (Pair used) ကို အားပေး ဖို့ လျက် လူထုဆုံးရှုံး  
 ..နှင့် မာဗီ ဦးတည် ပေး အောင် ကို ရွေးချယ် သတ် မှတ် ဖြစ်ပါသည်။ ဖို့ဖို့ ရေးလုပ်ငန်း နှင့် အား  
 ..ပေး သတ် မှတ် ဖြစ် ဦးတည် အား လူထု အား လူထု အား အား ဖို့ဖို့ ဖြစ် မတည် ဖြစ် ဖြစ်ပါသည်။  
 ..... စီမံကိန်း လုပ်ငန်း နှင့် အကောင် အထည် ဖော် လုပ်ငန်း ဦးတည် မည် ကော် မတီ မှတ် မံ ဖို့  
 ဆုံးရှုံးခြင်း ကို လူထု ဆုံးရှုံး ရွေးချယ် ဖို့ မှတ် ဖြစ် ဝင် ခေါ် ရေး နှင့် လက်ထောက် နှစ် မဟာ မြူ နှင့်  
 ကျော် အား ဖို့ ဖို့ က လူထု အား အား ဖို့ဖို့ ဖြစ် ..... အား ဖို့ဖို့ စီမံ ရေး ချယ် လျက် ကျေးဇူး စီမံ ကိန်း က  
 ..ဖို့ ကို ဖို့ ဆုံးရှုံး ရွေး ချယ် ဖြစ်ပါသည်။ ထို့အပြင် လူထု ဆုံးရှုံး ရွေး ဖို့ ကျော် ရေး က အား  
 ..နေကာ ကောင် လျက် အား မာဗီ အား အား အား ကို လူထု နှင့် အား ဖို့ဖို့ လုပ်  
 ..က နှင့် ချုပ် ဆုံး သတ် ကျေးဇူး က ..... နှင့် ချုပ် အား အား ကျေးဇူး ဖြစ် ကျော် မာဗီ အား  
 ..ကို ချုပ် နှင့် နှင့် နှင့် အား အား ကို လုပ်ငန်း လုပ် ဖြစ်ပါသည်။

အစည်းအဝေးဆုံးဖြတ်ချက်များ

..... ကျေးဇူးတင်အား ဖို့ဖို့ - ဦးတည် ဖြစ်  
 ..... - ခေါ် နှစ် နှစ် ဝင်

..... အမျိုးသား အဖွဲ့ မှတ် ဖြစ် ကျော် ဖို့ဖို့ ..... အမျိုးသား အဖွဲ့ မှတ် ဖြစ် ကျော် ဖို့ဖို့

- ၁။ စာကြည့်တိုက် ..... အဖိုး (၇၀) ၁။ စာကြည့်တိုက် ..... အဖိုး (၇၀)
- ၂။ စာပေကျမ်းဂန်ဆိုင်ရုံး ..... ၂။ စာပေကျမ်းဂန်ဆိုင်ရုံးရုံး
- ..... ၃။ ရေပေးစနစ် ဖြစ် ဖြစ်
- ..... ၄။ ရေပေးစနစ်

ကျေးဇူးတင်မိန့်ခိုင်း အထောက်အကူပြုကော်မတီ

- ⇒ ကျေးဇူး တစ်မိန့်ခိုင်းအထောက်အကူပြုကော်မတီ ဥက္ကဋ္ဌ ⇒ ဦးမောင်မောင်
- ⇒ ဝန်ထုပ်ထွေးဆောင်ရွက်မိန့်ခိုင်း ⇒ ဦးခင်စိန်စိန်
- ⇒ ဝန်ထုပ်ထွေးဆောင်ရွက်မိန့်ခိုင်း ⇒ ဦးစောမိုးမြင့် (ဥက္ကဋ္ဌ)
- ⇒ ဝန်ထုပ်ထွေးဆောင်ရွက်မိန့်ခိုင်း ⇒ ဒေါ်ခင်အေး (အထောက်အကူပြု)
- ⇒ ဝန်ထုပ်ထွေးဆောင်ရွက်မိန့်ခိုင်း ⇒ ဒေါ်ခင်အေး (အထောက်အကူပြု)
- ⇒ ဝန်ထုပ်ထွေးဆောင်ရွက်မိန့်ခိုင်း ⇒ ဦးမြင့်စော (ဥက္ကဋ္ဌ)
- ⇒ ဝန်ထုပ်ထွေးဆောင်ရွက်မိန့်ခိုင်း ⇒ ဦးမင်းသိန်း
- ⇒ ဝန်ထုပ်ထွေးဆောင်ရွက်မိန့်ခိုင်း ⇒ ဒေါ်ခင်အေး
- ⇒ ဝန်ထုပ်ထွေးဆောင်ရွက်မိန့်ခိုင်း ⇒ ဦးညွန့်လှိုင် (ဥက္ကဋ္ဌ)
- ⇒ ဝန်ထုပ်ထွေးဆောင်ရွက်မိန့်ခိုင်း ⇒ ဦးချစ်ဟန်
- ⇒ ဝန်ထုပ်ထွေးဆောင်ရွက်မိန့်ခိုင်း ⇒ ဒေါ်ခင်အေး
- ⇒ ဝန်ထုပ်ထွေးဆောင်ရွက်မိန့်ခိုင်း ⇒ ဦးဘင်းထွန်း
- ⇒ ဝန်ထုပ်ထွေးဆောင်ရွက်မိန့်ခိုင်း ⇒ ဒေါ်ခင်အေး
- ⇒ ဝန်ထုပ်ထွေးဆောင်ရွက်မိန့်ခိုင်း ⇒ ဒေါ်ခင်အေး

နောက်လအစည်းအဝေးပြုလုပ်မည့်

(နေ့ရက်/အချိန်/နေရာ) ။ 1-12-2016 / ၀၈:၀၀ am - ၀၄:၃၀ pm | ဣယ့်အစည်းအဝေး

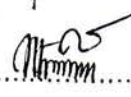
အစည်းအဝေးမှတ်တမ်းတင်သူ  
 လက်မှတ်   
 အမည် ... ဦးကျော်စွာ ...  
 ရာထူး ... လူထုဆန္ဒပြုရေးဌာန ...





နောက်ဆက်တွဲ (၄) ခြားနားသောအပိုင်းများအတွက် ဦးစားပေးဖွံ့ဖြိုးရေးလုပ်ငန်းစဉ်များ

အနှစ်ချုပ်

မူရင်းသည်အား VPSC တွင်ထားရှိရပါမည်။ အခြားဌာနများနှင့် ညှိနှိုင်းရန်အတွက် မိတ္တူအား TPIC သို့ပို့ရပါမည်။ MIS data အနေဖြင့်သွင်းရန်မလိုအပ်ပါ။

အဆင့်	လုပ်ငန်း	မည်သူ ဦးစားပေးလဲ	လ / နှစ်	ကျေးဇူးတင်တာဝန်ခံသူ သို့ အုပ်စု	ပြင်ပမှ မည်သူ ထောက်ပံ့မလဲ	
အခြေခံအဆောက်အအုံ	၀	ကျောင်းချောက်ရေကာ + ဖွဲ့တွင်းလမ်း	<input checked="" type="checkbox"/> မ <input type="checkbox"/> ကျား	၂၀၁၆	ကျေးဇူး	ကျေးဇူးမရှိပါ စီမံကိန်း
	၂		<input type="checkbox"/> မ <input type="checkbox"/> ကျား			
	၃		<input type="checkbox"/> မ <input type="checkbox"/> ကျား			
	၄		<input type="checkbox"/> မ <input type="checkbox"/> ကျား			
	၅		<input type="checkbox"/> မ <input type="checkbox"/> ကျား			
အသက်မွေးဝမ်းကျောင်းမှု/ စိုက်ပျိုးရေး	၀	ချောက်ရေကာ	<input type="checkbox"/> မ <input checked="" type="checkbox"/> ကျား	၂၀၁၇	ကျေးဇူး	ကျေးဇူးမရှိပါ စီမံကိန်း
	၂		<input type="checkbox"/> မ <input type="checkbox"/> ကျား			
	၃		<input type="checkbox"/> မ <input type="checkbox"/> ကျား			
	၄		<input type="checkbox"/> မ <input type="checkbox"/> ကျား			
	၅		<input type="checkbox"/> မ <input type="checkbox"/> ကျား			
ကျန်းမာရေး နှင့် အာဟာရ		ဆေးပေးခြင်း	<input checked="" type="checkbox"/> မ <input type="checkbox"/> ကျား	၂၀၁၈	ကျေးဇူး	ကျေးဇူးမရှိပါ စီမံကိန်း
	2		<input type="checkbox"/> မ <input type="checkbox"/> ကျား			
	3		<input type="checkbox"/> မ <input type="checkbox"/> ကျား			
	4		<input type="checkbox"/> မ <input type="checkbox"/> ကျား			
	5		<input type="checkbox"/> မ <input type="checkbox"/> ကျား			
ပညာရေး	၀	စာကြည့်တိုက်	<input checked="" type="checkbox"/> မ <input type="checkbox"/> ကျား	၂၀၁၉	ကျေးဇူး	
	၂		<input type="checkbox"/> မ <input type="checkbox"/> ကျား			
	၃		<input type="checkbox"/> မ <input type="checkbox"/> ကျား			
	၄		<input type="checkbox"/> မ <input type="checkbox"/> ကျား			
	၅		<input type="checkbox"/> မ <input type="checkbox"/> ကျား			



လူထုဗဟိုပြု စီမံကိန်း

ဃ။ လူထုစီမံကိန်း၏ လာမည့် ( ၃ ) နှစ်အတွက်အကျိုးမဝင်သော ဦးစားပေး ဖွံ့ဖြိုးတိုးတက်မှု လုပ်ငန်း အစီအစဉ်များအားဖော်ပြပါ။

အဆင့်	ကျေးရွာအတွက် ဦးစားပေး ဖွံ့ဖြိုးတိုးတက်မှု လုပ်ငန်းစဉ်များ	အဆိုပြုသူ (အမျိုးသားများ/ အမျိုးသမီးများ/အမျိုးသား + အမျိုးသမီး)	အခန်းကဏ္ဍ
၁	ရောင်းဝယ်ရေး	အမျိုးသားများ	
၂	ကျေးဇူးတင်စားသောက်ရေး / ရောင်း	အမျိုးသား + အမျိုးသမီး	
၃	တောင်ကန်	အမျိုးသားများ	
၄	သစ်တောစိုက်ပျိုးရေး	အမျိုးသားများ	
၅	စက်ယန္တရား	အမျိုးသားများ	
၆	ရုပ်သိမ်းရေး	အမျိုးသားများ	

၂၀၂၄ ခု၊ ကျေးရွာစီမံကိန်းအထောက်အကူပြုကော်မတီမှ အတည်ပြုသည်။

အမည် ဦးစောစော၊ ရွာအုပ်ချုပ်ရေးမှူး၊ လက်မှတ် | နေ့စွဲ ၂၀၂၄ ခု၊ ၁၀/၁၅





နောက်ဆက်တွဲ(၄) ခြားနားထားသော အပိုင်းများအတွက် ဦးစားပေးလုပ်ငန်းစဉ်များ အနှစ်ချုပ်  
 ရင်းသည်အား VPSC တွင်ထားရှိရမည်။ အခြားဌာနများနှင့်ညှိနှိုင်းရန်အတွက် မိတ္တူအား TPIC သို့ ပို့ရပါမည် အနေဖြင့်  
 ဖြည့်သွင်းရန် မလိုအပ်ပါ။

	အဆင့်	လုပ်ငန်း	မည်သူဦးစားပေးလဲ	လ/နှစ်	ကျေးရွာမှတာဝန်ခံ သူသို့ အုပ်စု	ပြင်ပမှ မည်သူ ထောက်ပံ့မလဲ
အခြေခံအဆောက်အအုံ	၁	ကျေးရွာစားရိပ်အောက်/လမ်း	<input checked="" type="checkbox"/> မ <input checked="" type="checkbox"/> ကျား	၂၀၂၂	ကျေးရွာလူထု	
	၂		<input type="checkbox"/> မ <input type="checkbox"/> ကျား		ကျေးရွာလူထု	
	၃		<input type="checkbox"/> မ <input type="checkbox"/> ကျား		ကျေးရွာလူထု	
	၄		<input type="checkbox"/> မ <input type="checkbox"/> ကျား			
အသက်မွေးဝမ်းကြောင်း/စိုက်ပျိုးရေး	၁	ကျေးရွာစားရိပ်အောက်	<input checked="" type="checkbox"/> မ <input type="checkbox"/> ကျား	၂၀၂၃	ကျေးရွာလူထု	
	၂	နည်းပညာပို့ချရေး	<input type="checkbox"/> မ <input checked="" type="checkbox"/> ကျား	၂၀၂၅	"	
	၃		<input type="checkbox"/> မ <input type="checkbox"/> ကျား			
	၄		<input type="checkbox"/> မ <input type="checkbox"/> ကျား			
ကျန်းမာရေးနှင့် အဟာရ	၁	ကျေးရွာစားရိပ်အောက်	<input checked="" type="checkbox"/> မ <input type="checkbox"/> ကျား	၂၀၂၀	ကျေးရွာလူထု	
	၂	ဆေးစစ်ရေး	<input type="checkbox"/> မ <input checked="" type="checkbox"/> ကျား	၂၀၂၁	"	
	၃		<input type="checkbox"/> မ <input type="checkbox"/> ကျား			
	၄		<input type="checkbox"/> မ <input type="checkbox"/> ကျား			
ပညာရေး	၁	ကျေးရွာစားရိပ်အောက်	<input checked="" type="checkbox"/> မ <input checked="" type="checkbox"/> ကျား	၂၀၂၇	ကျေးရွာလူထု	CDD
	၂	စာပေပို့ချရေး	<input checked="" type="checkbox"/> မ <input checked="" type="checkbox"/> ကျား	၂၀၂၈	"	CDD
	၃		<input type="checkbox"/> မ <input type="checkbox"/> ကျား			
	၄		<input type="checkbox"/> မ <input type="checkbox"/> ကျား			
အခြား	၁	ကျေးရွာစားရိပ်အောက်	<input type="checkbox"/> မ <input checked="" type="checkbox"/> ကျား	၂၀၂၂	ကျေးရွာလူထု	
	၂	ကျေးရွာစားရိပ်အောက်	<input type="checkbox"/> မ <input checked="" type="checkbox"/> ကျား	၂၀၂၂	"	
	၃		<input type="checkbox"/> မ <input type="checkbox"/> ကျား			