

ပြည်ထောင်စုသမ္မတမြန်မာနိုင်ငံတော်အစိုးရ

စိုက်ပျိုးရေး၊ မွေးမြူရေးနှင့်ဆည်မြောင်းဝန်ကြီးဌာန

ကျေးလက်ဒေသဖွံ့ဖြိုးတိုးတက်ရေးဦးစီးဌာန

ပေါက်မြို့နယ်



လူထုဗဟိုပြုစီမံကိန်း

National Community Driven Development Project



ကျေးရွာဖွံ့ဖြိုးရေးအစီအစဉ် (ဒုတိယနှစ်စက်ဝန်း)

Village Development Plan (VDP)

ပေါက်မြို့နယ်၊ လင်တောင်အုပ်စု၊ လင်တောင် ကျေးရွာ၊ ၂၀၁၈ ခုနှစ်

# မာတိကာ

အကြောင်းအရာ	စာမျက်နှာ
၁။ မြို့နယ်ပြင်မြေပုံ	၃
၂။ အုပ်စုမြေပုံ`	၄
၃။ အုပ်စုတွင်ပါဝင်သောကျေးရွာများစာရင်း	၄
၄။ ကျေးရွာသမိုင်းကြောင်း(ကျေးရွာအခြေခံအချက်အလက်များ)	၅
၅။ လူထုပူးပေါင်းပါဝင်သော လူမှုဆန်းစစ်ခြင်းနှင့်အကဲဖြတ်ခြင်းလုပ်ငန်းစဉ် (PSA/PRA) အကျဉ်းချုပ်ဇယား	၆
၆။ လူမှုရေး နှင့် အရင်းအမြစ်ပြင်မြေပုံ	၇
၇။ လူမှုရေး နှင့် အရင်းအမြစ်ပြင်မြေပုံသုံးသပ်ချက်	၇
၈။ ဥစ္စာနေကြွယ်ဝမှုအဆင့် သတ်မှတ်ချက်ပြပုံ	၈
၉။ ဥစ္စာနေကြွယ်ဝမှုအဆင့်သတ်မှတ်ချက်ဇယားသုံးသပ်ချက်	၈
၁၀။ အရင်းအမြစ် အသုံးပြုမှုနှင့်ထိန်းချုပ်မှု	၉
၁၁။ အရင်းအမြစ် အသုံးပြုမှုနှင့်ထိန်းချုပ်မှု သုံးသပ်ချက်	၉
၁၂။ ရာသီခွင်ပြဇယား	၁၀
၁၃။ ရာသီခွင်ပြဇယားသုံးသပ်ချက်	၁၀
၁၄။ ပင့်ကူအိမ်ပြပုံ (ကျား၊မ)	၁၁
၁၅။ ပင့်ကူအိမ်သုံးသပ်ချက် (ကျား၊မ)	၁၁
၁၆။ အဖွဲ့အစည်းချိတ်ဆက်မှုပြပုံ	၁၂
၁၇။ အဖွဲ့အစည်းချိတ်ဆက်မှုပြပုံသုံးသပ်ချက်	၁၂
၁၈။ အမျိုးသမီး အမျိုးသားများ၏အခက်အခဲပြဿနာများ	၁၃
၁၉။ အမျိုးသမီး အမျိုးသားများ၏ မျှော်မှန်းချက်များ	၁၃
၂၀။ ဦးစားပေးလုပ်ငန်းများရွေးချယ်ခြင်းဇယား	၁၄
၂၁။ ကော်မတီဝင်များစာရင်း	၁၅
၂၂။ ကျေးရွာအချက်အလက်များ (ပုံစံ-၁)	၁၆
၂၃။ စီမံကိန်းအချိန်ဇယား (ပုံစံ-၂)	၁၉
၂၄။ ကျေးရွာဖွံ့ဖြိုးရေးဦးစားပေးအစီအစဉ် (ပုံစံ-၃)	၂၁
၂၅။ ကျေးရွာအုပ်စုစီမံကိန်းလုပ်ငန်းခွဲရွေးချယ်ခြင်း (ပုံစံ-၄)	၂၅
၂၆။ အစည်းအဝေးမှတ်တမ်းများ	၂၉
၂၇။ ကဏ္ဍအလိုက်ဦးစားပေးဖွံ့ဖြိုးရေးလုပ်ငန်းစဉ်များ	၃၁
၂၈။ ကျေးရွာဖွံ့ဖြိုးရေးအစီအစဉ်ဆောင်ရွက်မှုမှတ်တမ်းဇယား	၃၄

CLUSTERS MAP OF NCDDP PROJECT OF PAUK TOWNSHIP

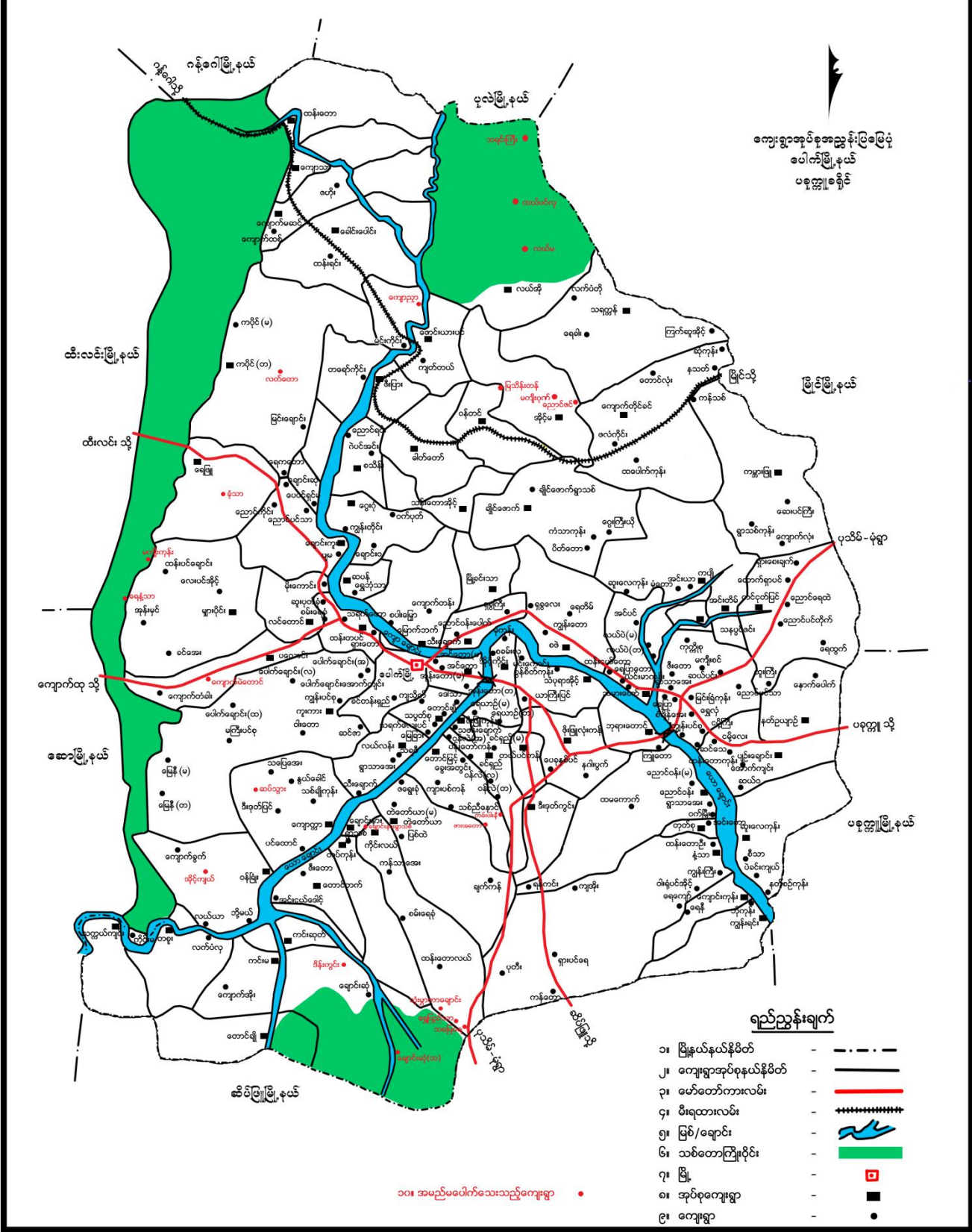

၂။ ကျေးရွာအုပ်စုမြေပုံ

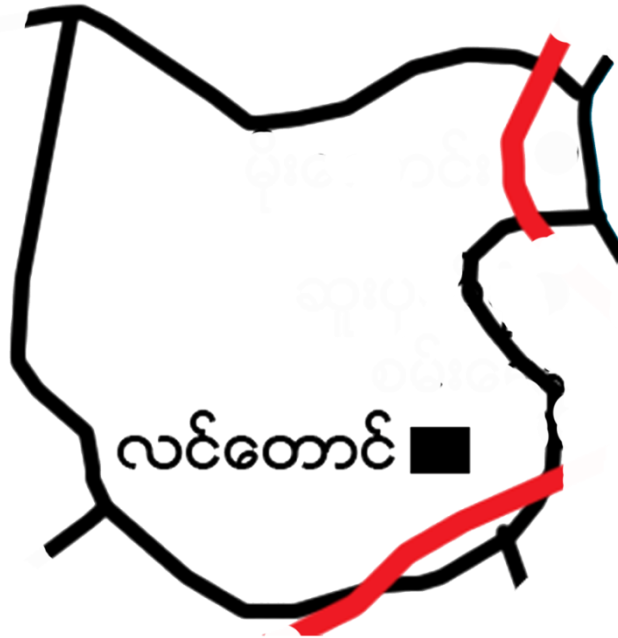

၃။ အုပ်စုတွင်ပါဝင်သောကျေးရွာစာရင်း  
(၁) လင်တောင်

၄။ ကျေးရွာသမိုင်းကြောင်း(ကျေးရွာအခြေခံအချက်အလက်များ)

လစ်စောင့်ကျေး: ရွာ၏ သမိုင်း မကျဉ်း:

လစ်စောင့်ရွာ သည် ရှေး: မင်္ဂလာ လစ်စောင့်: ရွာ ဟု ခေါ်ဆို ခဲ့ ပါ သည်။  
ပေါက်မြို့: မင်္ဂလာကျောင်း အား (၉ ) မိုင်ခန့်: မကွာ ဝေး စေ့ နှိ ဝေး ရွာ ၏  
ပါဝင်သည်။ လစ်စောင့် ရွာ နှစ် မိုင်ခန့်: ဝေး နှစ် မိုင်: (၈ ) မိုင် ခန့်: မဟာ  
စည် နှိ ခဲ: ဝေး ရွာ မြို့: မြစ် ပါ သည် မ ဟ အ ပင် မြောင်း နှိ မေက် မြစ် စည် သူ  
မတ်: မြို့ စည် ထား : ခဲ: ဝေး ပေါက် မြို့: ၅ မိုင် ဘု ရား: စောင့် ရွာ နှိ မြို့: စီး: ရွာ  
ပေါင်စောင့် မြစ် ရွာ ဘု ရား: သမိုင်း: တွင် လစ်စောင့် သူ လစ် စောင့် သာ : မြို့:  
ပါ နှိ ခဲ: မြောင်း မဟာ ၅၂၂ ၅ ပါ သည် -

ယခု မင်္ဂလာ လစ် စောင့် ရွာ ၏ မကွာ က် မက် စောင့် ပေါ် တွင် ရှေး: ဝေး  
သမိုင်း: ဝင် နှေး စောင့် က် မြစ် ရွာ ဘု ရား: စာ နှိ စည် နှိ ပါ သည် - တွင် မ  
ကွာ က် မက် တွင် ဘု ရား: စောင့် မြို့: ကျောင်း: နှစ် မိုင်: ကျောင်း: နှိ ပါ သည်။  
ရွာ ၏ မ ကွာ သက် တွင် နှစ် မိုင် နှစ် မိုင် ဘု ရား: စောင့် မြို့: ကျောင်း နှိ  
စည် နှိ ပါ သည် မကွာ က် မက် တွင် မှ် စောင့် နှိ: စာ နှိ: မဟာ သံ နှေး ဝါ  
နှိ ပါ သည် - ယခု မင်္ဂလာ ရှေး: ရွာ မြစ် သည်: မ ကွာ က် ကျေး: ရွာ မြစ် နှစ်: ကျောင်း  
ရွာ: မြစ် ပေါ် ကျက် နှိ ပါ သည် -

၅။ လူထုပူးပေါင်းပါဝင်သော လူမှုဆန်းစစ်ခြင်းနှင့်အကဲဖြတ်ခြင်းလုပ်ငန်းစဉ် (PSA/PRA)အကျဉ်းချုပ်ဇယား

လူထုပူးပေါင်းပါဝင်သော လူမှုဆန်းစစ်ခြင်းနှင့် အကဲဖြတ်ခြင်းလုပ်ငန်းစဉ် (PSA/PRAအချိန်ဇယား)

ပဇာတ်ကောင်

စဉ်	အကြောင်းအရာ	ရက်စွဲ	ဦးတည်အုပ်စု	တက်ရောက်သူ			အဓိကဆွေးနွေးချက်များ
				ကျား	မ	ပေါင်း	
၁။	လူမှုရေးနှင့် အရင်းမြစ်မြေပုံ	၆.၁၂.၁၇	ရပ်မိရပ်ဖများ၊ချမ်းသာ၊ အလယ်အလတ်၊ နွမ်းပါး၊ လူငယ်အုပ်စုများ	35	၄1	1၇6	ကျေးရွာရှိအထင် ကရနေရာများ အိမ်၊ ကျောင်း၊ ဘုန်းကြီးကျောင်း၊ စေတီ၊ လမ်း၊ လယ်ယာ၊ ချောင်း
၂။	ရာသီခွင်ပြဇယား	၆.၁၂.၁၇	ရပ်မိရပ်ဖများ၊ချမ်းသာ၊ အလယ်အလတ်၊ နွမ်းပါး၊ လူငယ်အုပ်စုများ	35	၄1	1၇6	စိုက်ပျိုးရေး၊ ပွဲတော်၊ ရေရရှိမှု၊ လမ်းပန်းဆက်သွယ်ရေး၊ ရာသီဥတု၊ ဝင်ငွေထွက်ငွေ၊ ကျန်းမာရေး
၃။	ဥစ္စာဓနကြွယ်ဝမှု အဆင့် သတ်မှတ်ချက်	၆.၁၂.၁၇	ရပ်မိရပ်ဖများ၊ချမ်းသာ၊ အလယ်အလတ်၊ နွမ်းပါး၊ လူငယ်အုပ်စုများ	35	၄1	1၇6	ကျေးရွာအတွင်းရှိ လူထု၏ ကွဲပြားခြားနားသော ပိုင်ဆိုင်မှုများ
၄။	ပိုင်ဆိုင်မှုသုံးသပ်ခြင်း	၆.၁၂.၁၇	ရပ်မိရပ်ဖများ၊ချမ်းသာ၊ အလယ်အလတ်၊ နွမ်းပါး၊ လူငယ်အုပ်စုများ	35	၄1	1၇6	အမျိုးသား၊ အမျိုးသမီး ပိုင်ဆိုင်ပြီး ထိန်းချုပ်မှု ကွဲပြားပုံ
၅။	ပင့်ကူအိမ်သုံးသပ်ခြင်း	၆.၁၂.၁၇	ရပ်မိရပ်ဖများ၊ချမ်းသာ၊ အလယ်အလတ်၊ နွမ်းပါး၊ လူငယ်အုပ်စုများ	35	၄1	1၇6	အမျိုးသား၊အမျိုးသမီး တန်းတူအခွင့်အရေး ရရှိခြင်းနှင့် မရရှိခြင်း အကြောင်းတရားများ
၆။	ဗင်းပုံစံ	၆.၁၂.၁၇	ရပ်မိရပ်ဖများ၊ချမ်းသာ၊ အလယ်အလတ်၊ နွမ်းပါး၊ လူငယ်အုပ်စုများ	35	၄1	1၇6	ကျေးရွာအတွင်းရှိ အဖွဲ့အစည်းများ အချင်းချင်းချိတ်ဆက်လုပ်ကိုင်မှုနှင့် ပြင်ပရှိ အဖွဲ့အစည်းများချိတ်ဆက်မှု

ပေါက်ဖြူးနယ် ၊ လင်တောင် အုပ်စု ၊ လင်တောင်ရွာ

“လူမှုရေး အရင်းအမြစ်ပြုပြင်မှု”



ပေါက်မြို့နယ်၊ လခကောဇဒဂုန်၊ လခကောဇိက္ခာ  
**လူမှုရေး: အကုသိုလ်: အမြစ်ပြုပြင်ပုံ**  
**ဆွေးနွေးခြင်း နှင့် သန့်စင်ခြင်း:**

- \* ကြက်သွန်၊ ကုလားပဲ၊ ဒွမ်း၊ မြေပဲ၊ ပြောင်း၊ ပြောင်းဖူးတို့ကား ဓာတ်ကုန်များကြသည်။
- \* တောညိုလုပ်ငန်းဖြင့် ဓာတ်ပွေးဝမ်းကြောင်း ပြုကြသည်။
- \* တစ်ရွာလုံး ဗမာလူမျိုးများ ဖြစ်ပြီး ဗုဒ္ဓဘာသာကိုးကွယ်ကြပါသည်။
- \* ကျေးရွာတွင် သီးသန့် ခွဲခြားနေထိုင်သည် နှစ်မရှိပါ။
- \* မိသားစုလိုက် ပြောင်းရွှေ့ပြီး ဓလေ့ထုံးတမ်းကို ခြင်းမရှိပါ။
- \* ရွာတွင် ဓလေ့ထုံးတမ်းကိုးကွယ်ခြင်း ချိန်တွင် ဓလေ့ထုံးတမ်းကိုးကွယ်ခြင်း (လူငယ်များမှ - တိုင်း၊ ရွာလီ ) သွားရောက် ဓလေ့ထုံးတမ်းကြပါသည်။



၈။ ဥစ္စာနေကြွယ်ဝမှုအဆင့် သတ်မှတ်ချက်ပြပုံ

ပေါက်ဖွဲ့နယ်၊ လခကောင်အုပ်စု၊ လခကောင်ရွာ  
 ဥစ္စာနေကြွယ်ဝမှုအဆင့်

အဆင့်	သတ်မှတ်ချက်	အိမ်ထောင်စု အရေအတွက်	ရာခိုင်နှုန်း
ချုပ်သာ	လယ်ယာ (၁၀) ဧကအထက်၊ ထွန်စက်၊ ပဲခွက်စက်၊ စပါးကြိတ်စက်၊ ပျဉ်ထောင်၊ ဆွပ်မိုး၊ ဖုန်း၊ ဆိုင်ကယ်	၁၀	၅.၅၅%
အသင့်အဆင့်	လှည်း၊ ခွား၊ ယာ (၅) ဧကအထက်၊ ဆွပ်မိုး၊ ဝါးထရုံက၊ ဖုန်း၊ ဆိုင်ကယ်၊	၁၀၀	၅၂.၄၇%
ခွမ်းပါး	ကျပန်း၊ လုပ်ကိုင်၊ ဖုန်း၊ သတ္တန်မိုး၊ ဝါးထရုံက	၆၄	၃၆.၅၈%
စုစုပေါင်း		၁၇၄	၁၀၀%

၉။ ဥစ္စာနေကြွယ်ဝမှုအဆင့်သတ်မှတ်ချက်အလေးသုံးသပ်ချက်

ပေါက်ဖွဲ့နယ်၊ လခကောင်အုပ်စု၊ လခကောင်ရွာ  
**ဥစ္စာနေကြွယ်ဝမှုအဆင့်**  
ဆွေးနွေးခြင်း နှင့် ဆန်းစစ်ခြင်း

- \* ခွမ်းပါးသည် ခိုမ် (၆၄) ခိုမ်ရှိပါ သည်။
- \* ခိုမ်ကွမ်းပါး ၇ ခိုမ်မှာ ကျဘမ်း လုပ်ကိုင် ၇ ခိုမ်၊  
ယာ/မြေမရှိခြင်း၊ မိသားစု ခိုင်း ရေများ ခိုင်း၊  
ကျေးဇူးသားများ ခိုင်းတို့ကြောင့် ဖြစ်ပါ သည်။
- \* ခိုမ်ကွမ်းပါး လုပ်ငန်းများ ရွေး ချယ်ရာတွင် ၎င်းတို့  
တင်ပြဆွေးနွေးသော လုပ်ငန်း များ ကား ခိုင်းစား  
ဓား ဆောင်ရွက် သင့် သည်။
- \* ခိုမ်ကွမ်းပါး လုပ်ငန်း များ ဆောင်ရွက်ရာတွင် ခွမ်းပါး  
သည် ခိုမ်ထောင်စုများ ကား ခိုင်းစား ဓားဆောင်  
ရွက်စေခြင်းဖြင့် ၎င်းတို့ တွင် ဝင်ငွေ များရရှိလာ  
ပြီး စီးပွားရေး စာဆင် ပြေလာမည်ဖြစ်ပါသည်။

၁၀။ အရင်းအမြစ် အသုံးပြုမှုနှင့်ထိန်းချုပ်မှု

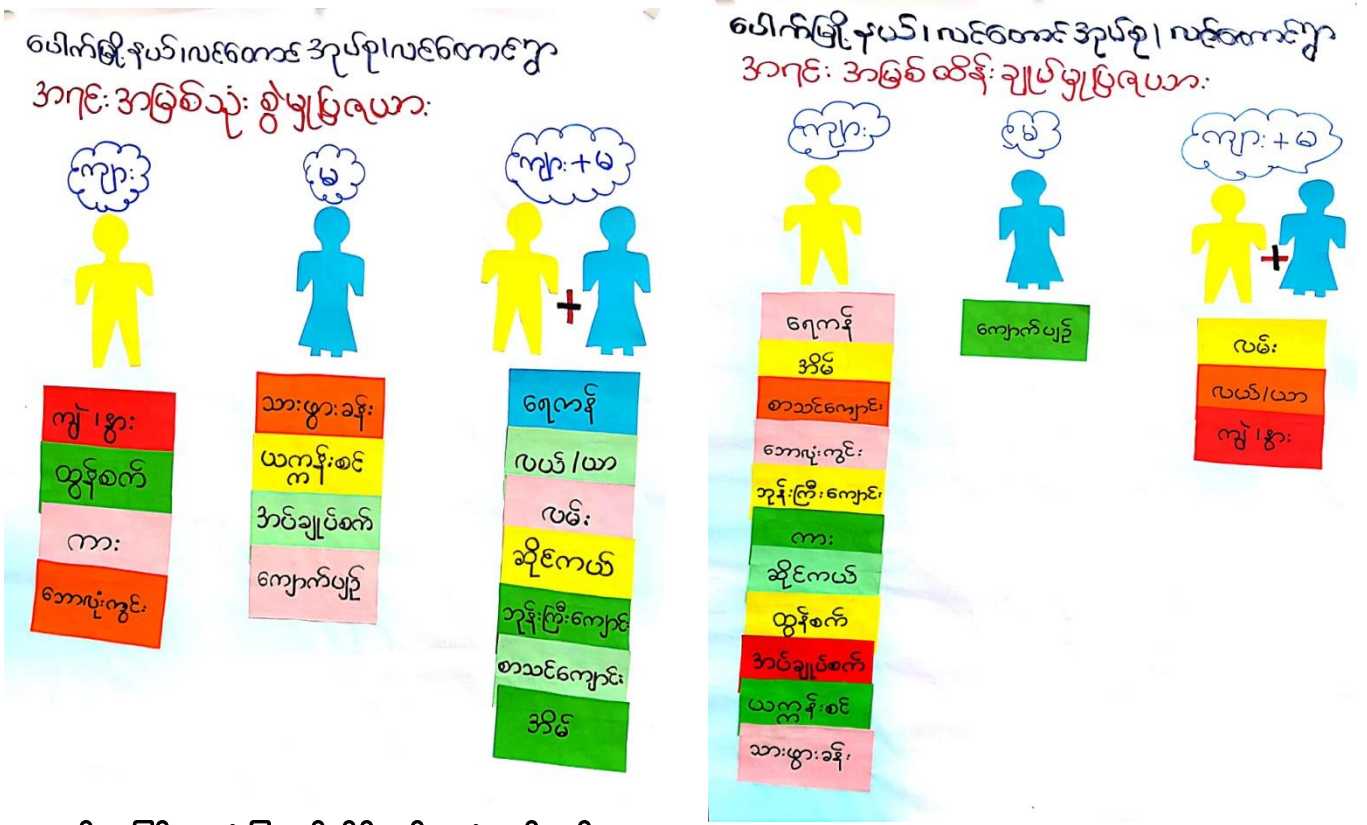

၁၁။ အရင်းအမြစ် အသုံးပြုမှုနှင့်ထိန်းချုပ်မှု သုံးသပ်ချက်

ပေါက်မြို့နယ်၊ လင်တောင်အုပ်စု၊ လင်တောင်ရွာ  
ပိုင်ဆိုင်မှုနှင့်သုံးစွဲခြင်း  
ဆွေးနွေးခြင်းနှင့်ဆန်းစစ်ခြင်း

- \* ဂမ္ဘိုးသားများ စာသုံးခြင်းသည် ကျေး၊ ကြေး၊ နွား၊ နှင်း၊ ထွန်စက်၊ ကား၊ ဘောလုံးကွင်း တို့ ဖြစ်သည်။
- \* ဂမ္ဘိုးသမီးများ စာသုံးခြင်းသည် ကျေး၊ ကြေး၊ နွား၊ နှင်း၊ ထွန်စက်၊ ကား၊ ဘောလုံးကွင်း တို့ ဖြစ်သည်။
- \* ဂမ္ဘိုးသား / ဂမ္ဘိုးသမီး ၂ နှစ် နှီး လုံး စာသုံး ဖြစ်သည် ကျေး၊ ကြေး၊ နွား၊ နှင်း၊ ထွန်စက်၊ ကား၊ ဘောလုံးကွင်း၊ ဘုန်းကြီးကျောင်း၊ စာသင်ကျောင်း ဖြစ်သည်။
- \* ကျေး၊ ကြေး၊ နွား၊ နှင်း စာသုံး ဂမ္ဘိုးသား များ ၅ ထိန်း ချုပ်ထား ဖြစ်သည်။

၁၂။ ရာသီခွင်ပြဇယား

ပေါက်မြို့နယ်၊ လင်တောင် ရပ်ရွာ၊ လင်တောင်ကျေးရွာ "ရာသီခွင်ပြဇယား" ၂၀၁၈											
ဘက်ကြောင်းကျရာ	တနင်္ဂနွေ	တနင်္လာ	မင်္ဂလာ	ဗုဒ္ဓဟူး	သောကြာ	စနေ	စနေ	စနေ	စနေ	စနေ	စနေ
ပိုက်ပျိုးဂေ့	ကြက်ညှန် ကျားယပ် မြေခဲအိမ်	ဒွမ်၊ မြေပဲ မြေခဲအိမ်၊ ဝမ်းခဲအိမ်	မြောင်း/မြေခဲ၊ ဝမ်းခဲအိမ်	ပဲကျောင်း မြောင်းခိုက်	မြေခဲအိမ်၊ ခွမ်းအိမ်	မြေခဲအိမ်၊ မြေခဲအိမ်	မြေခဲအိမ်၊ မြေခဲအိမ်	မြေခဲအိမ်၊ မြေခဲအိမ်	မြေခဲအိမ်၊ မြေခဲအိမ်	မြေခဲအိမ်၊ မြေခဲအိမ်	မြေခဲအိမ်၊ မြေခဲအိမ်
ပွဲတော်	၁၃၊ ၂၄	-	မိုးခတ်တော်	ဝါဝင်အင်္ဂါ	-	-	ကဆိန်ပွဲ ကျောင်းပွဲ	မိုးခွန်းပွဲ	-	စုံပွဲ၊ ပွဲတော်	ဒီဂျစ်၊ မင်္ဂလာပွဲ
လမ်းပန်းဆက်သွယ်ရေး	← ကောင်း →			→ သက်ခဲချိန် →						→ ဒီဂျစ်၊ ဒီဂျစ် →	
ကျန်မာဂေ့	-	-	ရာသီများ	-	-	ရာသီများ	ရာသီများ	ရာသီများ	-	-	-
ခရီးထွက်ချိန်	မြန်မောက်	ရွှေဘို၊ ဆားကန်၊ သွား	→ သရီ၊ သွား →			မြန်မောက်			← ဆွေ၊ ဆွေ၊ ဆွေ၊ ဆွေ →		
ဝင်ငွေ	၀ =	၀ =	-	-	၀ =	၀ =	-	၀ =	၀ =	-	၀ =
ထွက်ငွေ	၀ =	၀ =	၀ =	၀ =	၀ =	၀ =	၀ =	၀ =	၀ =	၀ =	၀ =

၁၃။ ရာသီခွင်ပြဇယားသုံးသပ်ချက်

ပေါက်မြို့နယ်၊ လင်တောင်အုပ်စု၊ လင်တောင်ကျေးရွာ ရာသီခွင်ပြဇယား (ဆွေးနွေးခြင်း နှင့် သုံးစွဲခြင်း)

- \* တနင်္ဂနွေ၊ လတွင် ကြက် သွန်၊ ကုလား၊ ဝဲ၊ ကဆိန်လတွင် ခွမ်း၊ မြေပဲ၊ နယုန်လတွင် မြောင်း၊ မြောင်းဖူး တို့ပိုက်ပျိုးကြပါသည်။
- \* နယုန်လမှ သီတင်းကျွတ်လကထိလမ်းပန်း ဆက်သွယ်ရေး သက်ခဲသည်။
- \* ရာသီများ၊ တုတ်ကျွေးများမှ ဖွဲ့၍ ကြီးမား၊ ရောဂါဖြစ်ပွားမှု မရှိပါ။
- \* ထင်ရှား နှင့် ထွက်ငွေ များ မှာ မရှိပါ။
- \* ထင်ရှား နှင့် ထွက်ငွေ များ သောကြောင့် ကျေးရွာရှိ လူငယ်များ မှာ ခန္ဓာအား ခံနိုင်စွမ်း (ရွေးထိ၊ တိုင်း၊ မားကန်) သွားရောက် စာလုပ်လုပ်ကြံရသည်။

၁၄။ ပင့်ကူအိမ်ပြပုံ (ကျားမ)

ပေါက်ဖြူနယ်၊ လခတောင်ဒုလ္လံစု၊ လခတောင်ကျ  
ပင့်ကူအိမ် <အမျိုးသား>

ပေါက်ဖြူနယ်၊ လခတောင်ဒုလ္လံစု၊ လခတောင်ကျ  
ပင့်ကူအိမ် <အမျိုးသမီး>

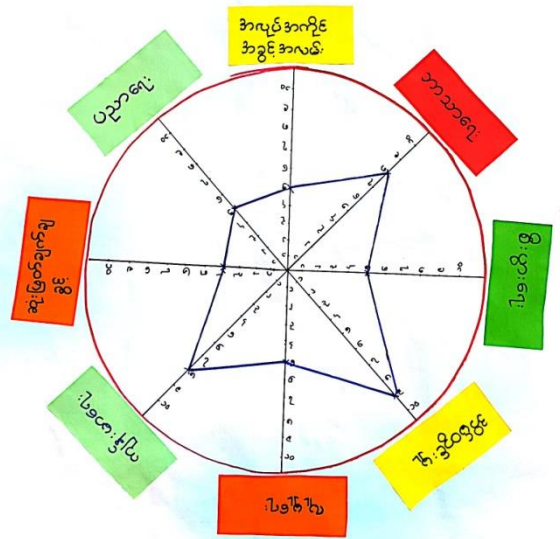
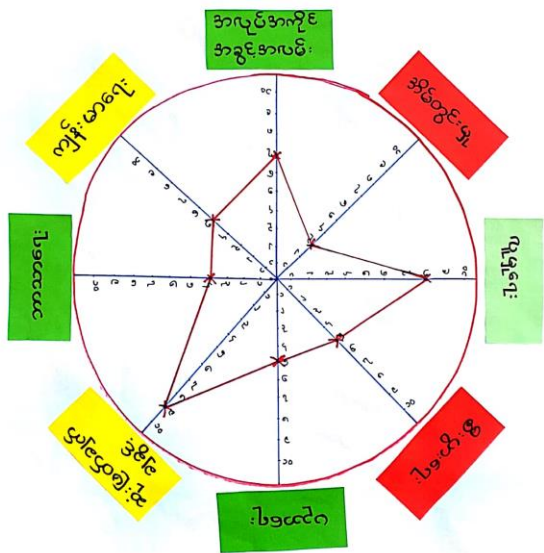

ပေါက်ဖြူနယ်၊ လခတောင်ဒုလ္လံစု၊ လခတောင်ကျ  
ပင့်ကူအိမ် <ကျား+မ>

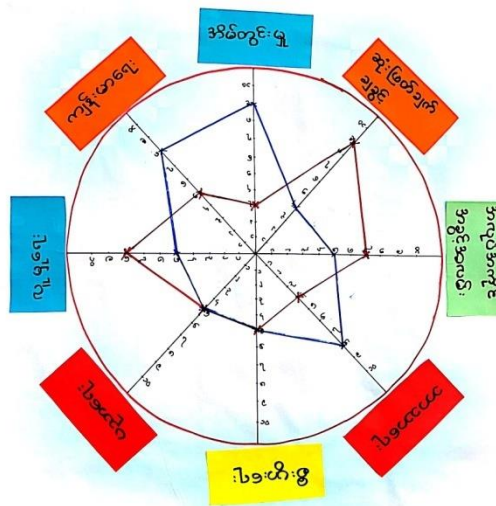

ပေါက်ဖြူနုပယ်၊လင်တောင်အုပ်စု၊လင်တောင်ဂှ

**ပင့်ကူအိမ်သုံးသပ်ခြင်း** (ဆွေးနွေးခြင်း၊ ဖွင့်သိမ်းခြင်း)

\* ကယုတ်ကတိုင်က ခွင့်ကလမ်း၊ ဆုံးဖြတ်ချက် ချခြင်း၊  
စီးပွားရေး တို့တွင် ကျိုးသားများ ဖြန့်ဆောင်  
ကြသည်။

\* ကမျိုးသမီးများ ကနေဖြင့် ကိမ်တွင်းမှ တွင်သာ  
ကချိန်ကုန်ကျေးဇူး ဝေငွေရ ယုတ်ငန်းများတွင်  
ယုတ်တိုင်နိုင်ခြင်း မရှိပါ။

\* ကမျိုးသမီးများ ကတွက် ဝေငွေရ ယုတ်ငန်းများ  
ဖန်တီးပေးခြင်း၊ စီမံကိန်းများတွင် ပါဝင်စေခြင်း  
ဖြင့် ၎င်းတို့ကား ယက်တွဲ ခေါ်ဆောင်နိုင်မည်ဖြစ်သည်။

\* ယုတ်ကားများ တန်းတူ ခေးခြင်းဖြင့် ယုတ်  
ကမျိုးသမီးများတွင် ဝေငွေများ ရရှိလာမည်  
ဖြစ်ပါသည်။

၁၆။ အဖွဲ့အစည်းချိတ်ဆက်မှုပြပုံ

ပေါက်ဖြူနယ်၊ လင်တောင်ဒဂုံနယ်၊ လင်တောင်ရွာ  
 ဗင်းပုံစံ

ကျေးရွာအတွင်း အဖွဲ့အစည်းများ

- ဒဂုံချုပ်ရေးအဖွဲ့
- ကျောင်းကော်မတီ
- မီးသတ်
- လူငယ်
- ချထားရေးကော်မတီ



ကျေးဇူးပြုပေးအဖွဲ့အစည်းများ

- လူထုဗဟိုပြုစီမံကိန်း
- UNICEF
- WFP REAM
- သမချေးငွေ
- မာဂျီစတုတ်

ပေါက်ဖြူနယ်၊ လင်တောင်ဒဂုံနယ်၊ လင်တောင်  
 ဗင်းပုံစံ

အဖွဲ့အစည်းချိတ်ဆက်မှုပြပုံဇယား

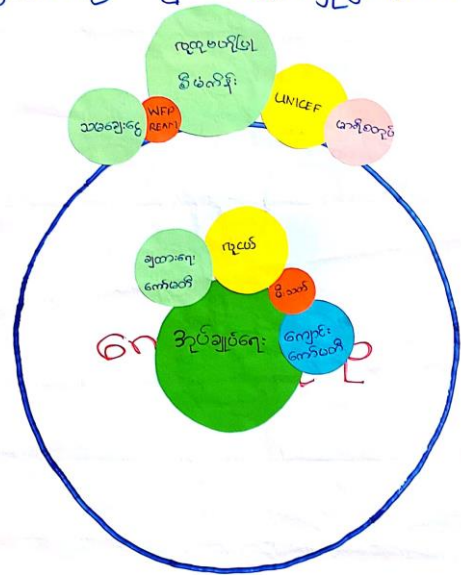

၁၇။ အဖွဲ့အစည်းချိတ်ဆက်မှုပြပုံသုံးသပ်ချက်

ပေါက်ဖြူနယ်၊ လင်တောင်ဒဂုံနယ်၊ လင်တောင်ရွာ  
 ဗင်းပုံစံ (ဆွေးနွေးခြင်း၊ ခွင့်အပ်ခြင်း၊ စစ်ကြောင်း)

\* ကျွန်ုပ်တို့သည် နဖွဲ့ ဖြစ်ပါ။

\* ကျေးရွာအတွင်းတွင် ဒဂုံချုပ်ရေး၊ ကျောင်းကော်မတီ၊ လူငယ်နဖွဲ့၊ မီးသတ်၊ ချထားရေး နဖွဲ့များ ဖြစ်သည်။

\* ကျေးရွာဖွံ့ဖြိုးရေးလုပ်ငန်းများကား ဒဂုံချုပ်ရေးလူငယ်နဖွဲ့တို့မှ နီးဆောင်မြို့ဆောင်ရွက်သည်။

\* ပြင်ပနဖွဲ့အစည်းများကား နေပြည်တော်၊ UNICEF REAM-WFP, သမချေးငွေ၊ မာဂျီစတုတ်(ဒ)နဖွဲ့များ ဖြစ်သည်။

\* ကျေးရွာဖွံ့ဖြိုးရေးလုပ်ငန်းများကား တွေ့ရသူထုဗဟိုပြုစီမံကိန်း၊ REAM-WFP, သမချေးငွေ နဖွဲ့တို့မှ ကူညီဆောင်ရွက်ပေးပါသည်။

\* မာဂျီစတုတ်(ဒ)နဖွဲ့မှ နမူနာများ သတ်မှတ်ခြင်း၊ သားဆက်ခြားနည်းလမ်းများကား ကူညီဆောင်ရွက်ပေးပါသည်။

၁၈။ အမျိုးသမီး၊ အမျိုးသားများ၏အခက်အခဲပြဿနာများ

ပေါက်ဖြူနုပင်၊ လင်တောင်အုပ်စု၊ လင်တောင်ရွာ  
**အမျိုးသမီးများ၏ အခက်အခဲ / ပြဿနာများ**

- \* ဤတွင်လမ်း မိုက်ကုသီတွင် ပျံ့ထူသဖြင့် သွားလက်ခံပါသည်။
- \* ဤ၏ အထက်ဘက်တွင် ရေချောက်စားသုံးမှု ရေတိုက်စား ပျံ့၍ ဤမြေများ တိုက်စားခက်ခဲခြင်း၊
- \* ဆေးဆန်း မရှိသဖြင့် ကျန်းမာရေး မကောင်းသော အခါ ဆေးကုသမှု ခံယူရန်ခက်ခဲပါသည်။
- \* စာဖြည့်တိုက်မရှိသဖြင့် ဗဟုသုတနည်းသော အခက်အခဲရှိပါသည်။
- \* ဝေပျောင်းသား နှင့် ကျောင်းဆောင် မလုံလောက်သဖြင့် ပညာသင်ရန် ချော့ခက်ခဲပါသည်။
- \* ဥပမာအားဖြင့် မရှိသဖြင့် သားရေ၊ နာရီ၊ အစားအသောက် လုပ်ငန်းများ ခက်ခဲပါသည်။
- \* မီး (၂၄) နာရီ မီး မရှိသဖြင့် ညအချိန်တွင် ကလေးများ စာကျက်ရန် ခက်ခဲပါသည်။

ပေါက်ဖြူနုပင်၊ လင်တောင်အုပ်စု၊ လင်တောင်ရွာ  
**အမျိုးသားများ၏ အခက်အခဲ / ပြဿနာများ**

- \* ဤတွင်လမ်းတွင် ချောက်စား၍ သွားလက်ခံပါသည်။
- \* စာသင်ကျောင်း ဆောင်မရှိသဖြင့် ကလေးများ စာသင်ရန် အခက်အခဲရှိပါသည်။
- \* ဆေးပေးခန်း မရှိသဖြင့် ကျန်းမာရေး အခက်အခဲရှိပါသည်။
- \* စာဖြည့်တိုက်မရှိသဖြင့် ဗဟုသုတရရှိမှု နည်းပါးပါသည်။
- \* လျှပ်စစ်မီး မရှိသဖြင့် ကလေးများ စာကျက်ရန် အခက်အခဲရှိပါသည်။
- \* ရေမလုံလောက်သဖြင့် ဆောက်သုံးရေအတွက် အခက်အခဲရှိပါသည်။
- \* ချောင်းတွင် ရေဖုံးနေသဖြင့် နေအိမ်အချို့ ရေစားအန္တရာယ် ရှိပါသည်။

၁၉။ အမျိုးသမီး၊ အမျိုးသားများ၏ မျှော်မှန်းချက်များ

ပေါက်မြို့နယ်၊ လခကောင်းအုပ်စု၊ လခကောင်းရွာ  
 အမျိုးသမီးများ၏... မျှော်မှန်းချက်များ

- \* ဂွေတွင်းလမ်းဖြူဖြူ လျှင် ဂျာသီမရွေး သွား၊  
 လာရန် အဆင်ပြေလာမည်။
- \* ဂွေ၏ အထက်ဘက် ရေကတောလုပ်လျှင် ဂွေ  
 ရေစားခြင်း ပျော့နု နည်းလာမည်။
- \* ဆေးခန်း ဂြိုဟ်လျှင် ကျန်းမာရေး မကောင်းသော  
 အခါ အချိန်မှီဆေးကုသမှုခံယူနိုင်မည်။
- \* စာတည်းတိုက် ဂြိုဟ်လျှင် အသိပညာ ဗဟုသု  
 စာများ ရရှိလာမည်။
- \* ရေကောင်း ဆောင်သစ် ဂြိုဟ်လျှင် ကလေးများ ပစ္စ  
 ညာသင်ရန် ချောအဆင်ပြေလာမည်။
- \* စုရပ်ဆောင် ဂြိုဟ်လျှင် သာဓကေး၊ နာရေး၊ အဆင်  
 အဝေး လုပ်လျှင် ချောအဆင်ပြေလာမည်။
- \* ၂၄ နာရီ မီး ဂြိုဟ်လျှင် ညအချိန် ကလေးများ  
 စာကျက်ရန် အဆင်ပြေလာမည်။

ပေါက်မြို့နယ်၊ လခကောင်းအုပ်စု၊ လခကောင်းရွာ  
 အမျိုးသားများ၏... မျှော်မှန်းချက်များ

- ၁။ ဂွေတွင်းလမ်းကောင်း မွန်လာပါက သွား  
 လာရအဆင်ပြေမည်။
- ၂။ စာသင်ကျောင်း ဆောင် ဂြိုဟ်လာပါက  
 ကလေးများ စာသင်ရာတွင် အဆင်ပြေမည်။
- ၃။ ဆေးပေးခန်း ဂြိုဟ်လာလျှင် ကျန်းမာရေး  
 အတွက် အဆင်ပြေမည်။
- ၄။ စာတည်းတိုက် ဂြိုဟ်လာပါက ဗဟုသုစာ  
 များ တိုးပွားလာမည်။
- ၅။ လျှပ်စစ်မီး ဂြိုဟ်လာပါက ကလေးများ စာ  
 ကျက်ရန် အဆင်ပြေမည်။
- ၆။ စက်ရေတွင်း ဂြိုဟ်လာလျှင် သောက်သုံးရေ  
 အတွက် အဆင်ပြေမည်။
- ၇။ ဆွေးတွင် ရေကတော ဂြိုဟ်လာပါက  
 မျှော်မှန်းချက် မျှော်မှန်းအဆင်ပြေလာမည်။



၂၀။ ဦးစားပေးလုပ်ငန်းများရွေးချယ်ခြင်းဇယား

ပေါက်မြို့နယ်၊ လင်တောင် ဒဂုံစု၊ လင်တောင်ဌာ  
ကျေးဌာနွဲ့ဖြိုးရေးလုပ်ငန်းစဉ်များ

- ၁။ ရွာတွင်းလမ်း (က+မ) ၂၇၆မဲ (၁)
- ၂။ ဆေးပေးခန်း (က+မ) ၇၂မဲ (၃)
- ၃။ စာကြည့်တိုက် (က+မ) ၇မဲ (၈)
- ၄။ စာသင်ကျောင်းဆောင် (က+မ) ၁၅၅မဲ (၂)
- ၅။ ရေကာတာ (က+မ) ၃၈မဲ (၄)
- ၆။ လှုပ်စစ်မီး (က+မ) ၃၄မဲ (၅)
- ၇။ စုရပ်ဆောင် (မ) ၈မဲ (၇)
- ၈။ စက်ရေတွင်း (က) ၁၆မဲ (၉)

၂၁။ ကော်မတီဝင်များစာရင်း

ပေါင်းဖြန့်နယ်...လင်ကောင်...ခုပုံစု...လင်ကောင်...ကျေးရွာ ကော်မတီများစာရင်း

စဉ်	အမည်	ကျား	မ	ရာထူး/တာဝန်	ဖုန်းနံပါတ်
၀-	ဦးမျိုးချယ်	✓		ဒီဇိုင်းဥက္ကဋ္ဌ	၀၉၄၄၀၈၁၇၁၁၅
၁-	ဒေါ်မာမာအေး		✓	"	၀၉၄၀၁၅၃၀၄၃၈
၂-	ဦးအောင်သူ	✓		စေတနာ့ဝန်ထမ်း	၀၉၄၄၅၂၇၃၇၁၆
၃-	ဒေါ်ယုယုမော်		✓	"	၀၉၄၅၅၀၈၇၀၉၃
၄-	ဦးမိုးကျော်	✓		ဝယ်ယူရေး	၀၉၄၀၁၅၃၀၄၃၉
၅-	မမေလှိုင်	✓		"	၀၉၄၂၆၆၅၀၁၅၁
၆-	ဒေါ်မူမူ		✓	"	၀၉၄၄၄၂၁၄၆၆၈
၇-	ဦးသာလှိုင်	✓		လည်ပတ်ထိန်းသိမ်း	
၈-	ဒေါ်ခင်စန်း		✓	"	
၉-	ဒေါ်ခင်စန်းရွှေ		✓	"	၀၉၄၂၈၇၉၁၄၇၉
၁၀-	ဦးမိုးတင်	✓		စာရေးကြေးမြှုပ်ရေး	၀၉၄၅၅၈၉၁၃၂၃
၁၁-	မအိအိစန်း	✓		"	၀၉၄၅၅၈၆၄၃၉၀၇
၁၂-	ဒေါ်ခင်စန်း		✓	"	
၁၃-	ဦးကျော်သူအောင်	✓		ငွေစာရေးကြေး	၀၉၄၇၀၂၇၉၉၈၄
၁၄-	မဝင်းစိုင်း	✓		ဘဏ္ဍာရေးဆယ်စိတ်	၀၉၄၅၅၁၁၁၉၁၂
၁၅-	ဒေါ်ခင်စန်းစန်း		✓	"	၀၉၄၄၄၂၁၄၃၉၃
၁၆-	မအိအိစန်း		✓	"	၀၉၄၂၃၃၈၀၉၇၇
၁၇-	ဦးမိုးလှိုင်	✓		ဝေဖန်အကြံပြု	၀၉၄၂၇၈၄၈၁၀၃
၁၈-	ဒေါ်ခင်စန်းစွယ်		✓	"	၀၉၄၄၀၉၇၆၀၁၅
၁၉-	ဒေါ်ခင်စန်း		✓	"	
		၁၀	၁၀		

၂၂။ ကျေးရွာအချက်အလက်များ (ပုံစံ-၁)

ပုံစံ - ၀ - ၁ ကျေးရွာအခြေခံအချက်အလက်များ (Form PC 1)

လက်ညှန်ရှက်၊ ကျေးရွာတစ်ရွာသို့ ပထမဆုံးမိတ်ဆက်ရေး သွားရောက်သောအခါ လူထုစည်းရုံးရေးမှူးသည် ကျေးရွာ ခေါင်းဆောင်များအား ကျေးရွာအချက်အလက်များကို မေတ္တာရပ်ခံ၍ တောင်းခံရသည်။ ဤအချက်အလက်များကို စီမံကိန်း ဝိတ်ဆက်အစည်းဝေးမတိုင်မီတောင်းခံရမည်။ စီမံကိန်းဝိတ်ဆက်အစည်းဝေးတွင် လူထုစည်းရုံးရေးမှူးသည် ဤအချက်အလက် များအား စစ်ဆေးပြီး မှန်ကန်အောင်ပြုလုပ်ရမည်။ ပြီးနောက်တွင် လူထုစည်းရုံးရေးမှူးမှ သတင်းအချက်အလက်ထံသို့ Tablets မှ တဆင့် ဖြည့်သွင်းရမည်။

ကျေးရွာခေါင်းဆောင်အမည် ဦး ဇော်စိန်	ကျေးရွာခေါင်းဆောင်၏ ဖုန်းနံပါတ် ၀၇-၄၄၂၃၆၂၇၆၅	လူထုစည်းရုံးရေးမှူး၏ အမည် ဒေါ်စန္ဒာ
ပြည်နယ်/တိုင်းဒေသကြီး ဗဟို၊ ဗြူနယ်	ကျေးရွာအုပ်စု လှိုင်တောင်	ကျေးရွာ လှိုင်တောင်

က၊ လူဦးရေ

လူမျိုးစု	အိမ်ထောင်စုအရေအတွက်	ကိုးကွယ်သည့်ဘာသာ	အိမ်ထောင်စုအရေအတွက်
လူမျိုးစု (၁) -----	172	ဘာသာ (၁) -----	172
လူမျိုးစု (၂) -----		ဘာသာ (၂) -----	
လူမျိုးစု (၃) -----		ဘာသာ (၃) -----	
လူမျိုးစုရော အခြား -----		ဘာသာရော -----	
	အရေအတွက်		
အသီးခြားသားများ	4		
သက်ကြီးရွယ်အိုများ (၆၅ နှစ် နှင့် အထက်)	၆၃		
စစ်ကားရှောင်			

	အမျိုးသား (အရေအတွက်)	အမျိုးသမီး (အရေအတွက်)
လူဦးရေ		
လူမျိုးစု (၁) -----	404	416
လူမျိုးစု (၂) -----		
လူမျိုးစု (၃) -----		
အခြား		
အိမ်ထောင်စုဦးစီး	149	27

(ခ) အခြေခံအထောက်အအံ့ အသုံးအဆောင်များ

ကောင်ကျောင်း	အမှတ်	ကျန်းမာရေး	အမှတ်	ဘာသာရေး အထောက်	အမှတ်

	ဖြစ်ပါ		ဖြစ်ပါ	အအုံများ	ဖြစ်ပါ
အထက်တန်းကျောင်း	<input type="checkbox"/>	ဆေးရုံ	<input type="checkbox"/>	ဝေတီ	<input checked="" type="checkbox"/>
အလယ်တန်းကျောင်း	<input checked="" type="checkbox"/>	ကျန်းမာရေးဌာန	<input type="checkbox"/>	ဘုန်းကြီးကျောင်း	<input checked="" type="checkbox"/>
မူလတန်းကျောင်း	<input checked="" type="checkbox"/>	ကျန်းမာရေးဌာနခွဲ	<input type="checkbox"/>	ဟိန္ဒူတရားကျောင်း	<input type="checkbox"/>
မူကြိုကျောင်း	<input checked="" type="checkbox"/>	ဆေးပေးခန်း	<input type="checkbox"/>	ခရစ်ယာန်ကျောင်း	<input type="checkbox"/>
အခြား	<input type="checkbox"/>	အခြား	<input type="checkbox"/>	ဗလီ	<input type="checkbox"/>
				အခြား	<input type="checkbox"/>
မှတ်ချက် မူလ		မှတ်ချက်		မှတ်ချက်	

(ဂ) ကျွမ်းကျင်သူများမှတ်တမ်း (ကျေးရွာတွင်နေထိုင်သော သို့မဟုတ် တခြားရွာမှလာရောက်သော ကျွမ်းကျင်သူများ)

(၁) စာသင်ကျောင်း			(၂) ကျန်းမာရေး			(၃) လက်မှုပညာရှင်		
	ရွာတွင်နေထိုင်သူ	အခြားရွာမှလာသူ		ရွာတွင်နေထိုင်သူ	အခြားရွာမှလာသူ		ရွာတွင်နေထိုင်သူ	အခြားရွာမှလာသူ
မူလတန်းပြဆရာ/မ	<input checked="" type="checkbox"/>	<input checked="" type="checkbox"/>	ဆရာဝန်	<input type="checkbox"/>	<input type="checkbox"/>	လက်သမား	<input checked="" type="checkbox"/>	<input type="checkbox"/>
အထက်တန်းပြဆရာ/မ	<input type="checkbox"/>	<input type="checkbox"/>	လက်ထောက်ကျန်းမာရေးမှူး	<input type="checkbox"/>	<input type="checkbox"/>	ပန်းရံ	<input checked="" type="checkbox"/>	<input type="checkbox"/>
အလယ်တန်းပြဆရာ/မ	<input checked="" type="checkbox"/>	<input type="checkbox"/>	အမျိုးသမီးကျန်းမာရေးဆရာမ	<input type="checkbox"/>	<input type="checkbox"/>	လျှပ်စစ်ကျွမ်းကျင်၊ ပီးသမား	<input type="checkbox"/>	<input checked="" type="checkbox"/>
မူကြိုဆရာ/မ	<input checked="" type="checkbox"/>	<input type="checkbox"/>	သားဖွားဆရာမ	<input type="checkbox"/>	<input type="checkbox"/>	ရေပိုက်သွယ်သူ	<input type="checkbox"/>	<input checked="" type="checkbox"/>
အခြား	<input type="checkbox"/>	<input type="checkbox"/>	ပြည်သူ့ကျန်းမာရေးလုပ်သား	<input type="checkbox"/>	<input type="checkbox"/>	စက်ပြင်ဆရာ	<input type="checkbox"/>	<input checked="" type="checkbox"/>
မှတ်ချက်			မှတ်ချက်			မှတ်ချက်		

(ဃ) ကျေးရွာသို့ ရောက်ရှိနိုင်သည့် လမ်းအခြေအနေ /ကျေးရွာတစ်ရွာသည် ၎င်း၏ ကျေးရွာအုပ်စုနှင့် ဆက်သွယ်ထားသော လမ်းအခြေအနေ (အောက်ပါတို့ကိုပိုင်းပါ)

ကျောက်ကြမ်းလမ်း      ကတ္တရာလမ်း      ကွန်ကရစ်လမ်း      မော်တော်ဆိုင်ကယ်လမ်း  
 ကျောက်ခင်းလမ်း      မြေသားလမ်း      လူသွားလမ်း      အခြား \_\_\_\_\_

(င) ကျေးရွာဖွံ့ဖြိုးမှုစီမံချက်

(၁) လူထုဗဟိုပြုစီမံကိန်းမစတင်မီ ဤကျေးရွာတွင်ကျေးရွာဖွံ့ဖြိုးမှု စီမံချက်ရှိခဲ့ပါသလား?

✓ ပိုင်းပါ  
 ရှိပါသည်/မရှိပါ/မသိပါ

(၂) ရှိခဲ့ပါလျှင် ဤစီမံချက်ကို မည်သည့် ခုနှစ်တွင်ပြင်ဆင်ခဲ့ပါသနည်း?

နှစ်- 2018 /မသိပါ

(၃) ဤစီမံချက်ကို မြို့နယ်မှအတည်ပြုခဲ့ပါသလား?

✓ ပြုခဲ့ပါသည်/မပြုခဲ့ပါ /မသိပါ

(စ) ခရီးအကွာအဝေး

(၁) ဤကျေးရွာ၏ဗဟိုမှ ၎င်းကျေးရွာအုပ်စု၏ဗဟိုအထိ ခရီးမိုင်မည်မျှကွာဝေးသနည်း?

မိုင်-----/မသိပါ

(၂) ဤကျေးရွာမှ ၎င်းကျေးရွာအုပ်စုဗဟိုအထိ သွားလာရာတွင်ကြာမြင့်သည့်အချိန်။

ခြောက်သွေ့ရာသီတွင်ကြာချိန်----- ထော်လာဂျီ/မော်တော်ဆိုင်ကယ်/ခြေလျင်/လား/မော်တော်ဘုတ်/  
အခြား -----

မိုးရာသီတွင်ကြာချိန်----- ထော်လာဂျီ/မော်တော်ဆိုင်ကယ်/ခြေလျင်/လား/မော်တော်ဘုတ်/  
အခြား -----

(ဆ) ပတ်ဝန်းကျင်ဆိုင်ရာ သဘာဝဘေးအန္တရာယ်

ဤကျေးရွာတွင် ရေကြီးခြင်းကဲ့သို့ သဘာဝဘေးအန္တရာယ်ကျရောက်မှုခြင်း ရှိပါသလား။

မရှိပါ  ရှိပါသည် ရှိလျှင်ဖော်ပြပါ ----- ရေကြီးလျှင် -----

(ဇ) ကျေးရွာတွင် ဖွဲ့စည်းထားသော အဖွဲ့အစည်းများ

လူထုဗဟိုပြုစီမံကိန်းမတိုင်မီ ဤကျေးရွာတွင် ကျေးရွာဖွံ့ဖြိုးရေးအတွက် အစိုးရ (သို့) ရွာသားများကိုယ်တိုင်(သို့) စီမံကိန်းတစ်ခုခုမှ  
ဖွဲ့စည်းထားသည့် အဖွဲ့အစည်းများရှိပါသလား။

(၁) ----- ရှေ့ငယ် -----

(၂) ----- ကျေးဇူးတော်မတီ -----

(၃) မီးသတ်

(ဈ) အထွေထွေအုပ်ချုပ်ရေး ဦးစီးဌာန (GAD) မှ မှတ်တမ်းတင်ထားခြင်း

ဤကျေးရွာသည် အထွေထွေအုပ်ချုပ်ရေး ဦးစီးဌာန (GAD) မှ မှတ်တမ်းတင်ထားမှု ရှိပါသလား။

မရှိပါ  ရှိပါသည်

ကျေးရွာခေါင်းဆောင်

အမည် ဦးဇော်စိန်

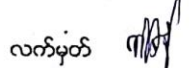
လက်မှတ် 

နေ့စွဲ 5.12.17

လူထုစည်းရုံးရေးမှူး

အမည် ဇော်စွယ်

လက်မှတ်

နေ့စွဲ 5.12.17

၂၃။ စီမံကိန်းအချိန်ဇယား (ပုံစံ-၂)

ပုံစံ - ၂ - စီမံကိန်းစက်ဝန်းအချိန်ဇယား (PC ၇)

လမ်းညွှန်ခွင့်၊ သက်ဆိုင်ရာလူထုစည်းရုံးရေးမှူး/လက်ထောက်မှူးသည် ပညာပေးများမှ စီမံကိန်းစက်ဝန်းအဆင့်တစ်ခုစီပြီးတိုင်း ကျေးရွာနှင့် ကျေးရွာအုပ်စုအတွက် ဤစံကို ပြည့်သွင်းရမည်။

စည်းရုံးရေးမှူး/ဝန်ထမ်း အမည် ဇော်ရွှေမိ

နေ့စွဲ 5.12.2017

စက်ဝန်းအားအမှတ်ခြိပ်ပါ  စက်ဝန်း(၁)  စက်ဝန်း(၂)  စက်ဝန်း(၃)  စက်ဝန်း(၄)

ပြည်နယ်/တိုင်း ဗလွေ၊ မြို့နယ် ဟင်္သာတ၊ ကျေးရွာအုပ်စု ဟင်္သာတ၊ ကျေးရွာ ဟင်္သာတ

စီမံကိန်းအဆင့်စွက်မှုအစဉ်များ	နေ့စွဲ		အစဉ်အတန်းတွင်တက်ရောက်သူအရေအတွက်			
	စတင်သည့်နေ့	ပြီးဆုံးသည့်နေ့	အမျိုးသားအရေအတွက်	အမျိုးသမီးအရေအတွက်	အိမ်ထောင်စုအရေအတွက်	လူမျိုးစုတက်ရောက်သူအရေအတွက်နှင့် လူမျိုးစုအမည်
၁။ ကျေးရွာစီမံကိန်း မိတ်ဆက်အစည်းအဝေး	5.12.17	5.12.17	42	79	121	121   ၈၈၁
၂။ ကျေးရွာဖွံ့ဖြိုးရေး စီမံချက်ရေးဆွဲခြင်း အစည်းအဝေး	6.12.17	6.12.17	35	91	126	126   ၈၈၁
၃။ ကျေးရွာအုပ်စု လုပ်ငန်းဆုံးဖြတ်ချက်ချသည့် အစည်းအဝေး	6.12.17	6.12.17	10	10	20	20   ၈၈၁
၄။ မြို့နယ်အဆင့် စီမံကိန်းရေးဆွဲရေး နှင့် အကောင်အထည်ဖော်ရေးကော်မတီ၏ စီမံကိန်း သုံးသပ်မှု အစည်းအဝေး						
၅။ မြို့နယ် စီမံကိန်းရေးဆွဲရေး နှင့် အကောင်အထည်ဖော်ရေး ကော်မတီ၏ဆုံးဖြတ်မှုကို ရွာသို့ အသိပေး အကြောင်းကြားသည့် အစည်းအဝေး						
၆။ စီမံကိန်းလုပ်ငန်းခွဲစီမံချက်ရေးဆွဲခြင်း အစည်းအဝေး						
၆.၁။ စီမံကိန်းလုပ်ငန်း အကောင်အထည်ဖော်						

၂၄။ ကျေးရွာဖွံ့ဖြိုးရေးဦးစီးဌာနအစဉ် (ပုံစံ-၃)

ပုံစံ - ၀ - ၃ ကျေးရွာဖွံ့ဖြိုးရေး ဦးစီးဌာနအစဉ် (Form PC 3)

လမ်းညွှန်များ အဆင့်(၃) ကျေးရွာများမှန်းချက်အစည်းအဝေး ပြီးဆုံးသောအခါ ကျေးရွာစီမံကိန်း အထောက်အကူပြု ကော်မတီသည် လူထုစည်းရုံးရေးများအကူအညီဖြင့် ဤပုံစံကိုပြည့်စုံအောင် ဖြည့်သွင်းရမည်။

လူထုစည်းရုံးရေးများ/ဝန်ထမ်း အမည် ဇော်ရွှေမိုး

ရက်စွဲ ၆.၁၂.၂၀၁၇ စက်ဝန်းအား အမှတ်ခြစ်ပါ (✓) □ စက်ဝန်း(၁) မှစက်ဝန်း(၂) □ စက်ဝန်း(၃) □ စက်ဝန်း(၄)

ပြည်နယ်/တိုင်း မကွေး၊ ရွာ/မြို့နယ် ကျေးရွာအုပ်စု ကျေးရွာ ကျေးရွာ

က။ အခက်အခဲအတားအဆီးများအားဆွေးနွေးခြင်း - ယခုလက်ရှိအခြေအနေတွင် ဤကျေးရွာဖွံ့ဖြိုးတိုးတက်ရေးအတွက် အဓိက အခက်အခဲအတားအဆီးများသည် မည်သည်များဖြစ်ပါသနည်း။ (အမျိုးသား/သမီး အနည်းဆုံးအခက်အခဲ ၅ ခုစီဖော်ပြပါ)

အမျိုးသား အဖွဲ့မှ တင်ပြသောအခက်အခဲအတားအဆီးများ	အမျိုးသမီး အဖွဲ့မှ တင်ပြသောအခက်အခဲအတားအဆီးများ
၁ မိုးရွာသိတွင် ရွာတွင် လမ်း များ ရေ ချောက် စားဖြူ သွား လာစေ သက်ခံပါ သည်။	၁ မိုးရွာသိတွင် ရွာတွင် လမ်း များ ရေ ချောက်စား ဖြူ သွား လာစေ သက်ခံပါ သည်။
၂ စာသင်ကျောင်း ဆောင်မရှိ သဖြင့် ကျောင်းသား များ ပညာသင်ကြား ရန် ခက်ခဲပါ သည်။	၂ ရွာက ရွှေ့ဘက် ချောင်း တွင် ရေ တိုက်စား သဖြင့် ဇွန်လ မှ စတင် ရေ စား ကန့် ကာ ဝံစား နေရပါ သည်။
၃ စား စား ခန်း မရှိ သဖြင့် ကျေး ရွာ လူထု တွင် လျား ဗာစေး စားရန် ခက်ခဲပါ သည်။	၃ စား စား ခန်း မရှိ သဖြင့် ကျေး ရွာ လူထု တွင် လျား ဗာစေး စားရန် ခက်ခဲပါ သည်။
၄ စာကြည့်တိုက် မရှိ သဖြင့် ကျေး ရွာ လူထု တွင် စာ ဖတ် သုတေသန ပါး ပါ သည်။	၄ စာကြည့်တိုက် မရှိ သဖြင့် ကျေး ရွာ လူထု တွင် စာ ဖတ် သုတေသန ပါး ပါ သည်။
၅ လျှပ်စစ် မီး မရှိ သဖြင့် ကျောင်း သား များ ကျ လျက် ရန် ခက်ခဲပါ သည်။	၅ စာ သင် ကျောင်း ဆောင် မရှိ သဖြင့် ကျောင်း သား များ ပညာ သင် ကြား ရန် ခက်ခဲပါ သည်။
၆ ရေ မလုံ ကောက် သဖြင့် စားသောက် ရန် ခက်ခဲပါ သည်။	၆ ကျေးရွာ တွင် ခုရှပ် ဆောင် မရှိ သဖြင့် စားသောက် စား များ ဖြူ လျှပ် ရန် ခက်ခဲပါ သည်။
၇ ရွာက ရွှေ့ဘက် ချောင်း တွင် ရေ တိုက်စား နေ သဖြင့် ဇွန်လ မှ စတင် ရေ စား ကန့် ကာ ဝံစား နေရပါ သည်။	၇ လျှပ်စစ် မီး မရှိ သဖြင့် ကျောင်း သား များ ကျ လျက် ရန် ခက်ခဲပါ သည်။
၈ အလယ်တန်း ကျောင်း မရှိ သဖြင့် စာ သင် ကျောင်း မရှိ သဖြင့် အခြား ကျောင်း မှ အခြား ကျောင်း မှ ရွာသို့ သွား ကျ ပညာ သင် ရသော အခက် ခက် အခဲ ပါ သည်။	၈ ရွာ ဦး ဘုန်း မြီး ကျောင်း မကောင်း သဖြင့် ဘာ သာ ရေး အတွက် ဘုန်း မြီး မြေ ဝိုင်း ရန် အခက် ခက် ပါ သည်။
၉ အလယ်တန်း ကျောင်း မရှိ သဖြင့် စာ သင် ကျောင်း မရှိ သဖြင့် အခြား ကျောင်း မှ အခြား ကျောင်း မှ ရွာသို့ သွား ကျ ပညာ သင် ရသော အခက် ခက် အခဲ ပါ သည်။	၉ အခဲ ပါ သည်။
၁၀	၁၀
၁၁	၁၁
၁၂	၁၂
၁၃	၁၃
၁၄	၁၄

၁၅		၁၅	
----	--	----	--

၁။ မျှော်မှန်းခြင်း - နောင်လာမည့် ( ၅ ) နှစ် အတွင်း ကျေးရွာဖွံ့ဖြိုးရေး မျှော်မှန်းလျာထားချက်များအား တင်ပြပါ။

အမျိုးသားအဖွဲ့မှ တင်ပြသော မျှော်မှန်းချက်များ		အမျိုးသမီးအဖွဲ့မှ တင်ပြသော မျှော်မှန်းချက်များ	
၁	ရွာတွင် လမ်း များ ကောင်းမွန်လာသဖြင့် ရာသီမရွေး သွားလာရေး ခက်ခဲနေပါသည်။	၁	ရွာတွင် လမ်း များ ကောင်းမွန်လာသဖြင့် ရာသီမရွေး သွားလာရေး ခက်ခဲနေပါသည်။
၂	စာသင်ကျောင်း ဆောင်ရွက်ပေးသောကြောင့် ကျောင်း သားများ ပိုမိုသင်ကြား ရာတွင် ခက်ခဲနေပါသည်။	၂	ကျောက်စာရွက်ပြင်သောကြောင့် ရွာရှိ ရေအိမ်များ ရေတော့ ကန့်သတ်မှုများ မရှိတော့ပါ။
၃	ဆေး ဆိုး ရွက်ပြင်သောကြောင့် ကျေးရွာလူထုတွင် ကျန်းမာရေး ဆေးဝါး ပြောက်ဖျက်မှုများ ပိုမိုများပြားလာပါသည်။	၃	ဆေး ဆိုး ရွက်ပြင်သောကြောင့် ကျေးရွာလူထုတွင် ကျန်းမာရေး ဆေးဝါး ပြောက်ဖျက်မှုများ ပိုမိုများပြားလာပါသည်။
၄	ဆရာတော်တို့က ရွက်ပြင်သောကြောင့် ကျေးရွာတွင် စာပေမဟုတ်ဘဲ များတိုးပွားလာပါသည်။	၄	ဆရာတော်တို့က ရွက်ပြင်သောကြောင့် ကျေးရွာလူထုတွင် စာပေမဟုတ်ဘဲ များတိုးပွားလာပါသည်။
၅	လျှပ်စီး ရွက်ပြင်သောကြောင့် ကျောင်း သားများ စာလျက်ရန် ခက်ခဲနေပါသည်။	၅	စာသင်ကျောင်း ဆောင်ရွက်ပေးသောကြောင့် ကျောင်း သား များ ပိုမိုသင်ကြား ရာတွင် ခက်ခဲနေပါသည်။
၆	စက်ရေတွင် ရွက်ပြင်သောကြောင့် စောက်ဆိုးရေ လုံလောက်စွာ ရရှိလာပါသည်။	၆	စက်ရေ ဆောင်ရွက်ပေးသောကြောင့် ကျေးရွာတွင် စက်ရေ လုံလောက်စွာ ရရှိလာပါသည်။
၇	ကျောက်စာရွက်ပြင်သောကြောင့် ရွာရှိ ရေအိမ်များ ရေတော့ ကန့်သတ်မှုများ မရှိတော့ပါ။	၇	လျှပ်စီး ရွက်ပြင်သောကြောင့် ကျောင်း သား များ ပိုမိုသင်ကြား ရာတွင် စာလျက်ရန် ခက်ခဲနေပါသည်။
၈	ကျောက်စာရွက်ပြင်သောကြောင့် ရွက်ပြင်သောကြောင့် ကျေးရွာလူထုတွင် စာပေမဟုတ်ဘဲ များတိုးပွားလာပါသည်။	၈	ရွက်ပြင်သောကြောင့် ကျေးရွာလူထုတွင် စာပေမဟုတ်ဘဲ များတိုးပွားလာပါသည်။
၉	ကျောက်စာရွက်ပြင်သောကြောင့် ကျေးရွာလူထုတွင် စာပေမဟုတ်ဘဲ များတိုးပွားလာပါသည်။	၉	ကျောက်စာရွက်ပြင်သောကြောင့် ကျေးရွာလူထုတွင် စာပေမဟုတ်ဘဲ များတိုးပွားလာပါသည်။
၁၀	ကျောက်စာရွက်ပြင်သောကြောင့် ကျေးရွာလူထုတွင် စာပေမဟုတ်ဘဲ များတိုးပွားလာပါသည်။	၁၀	ကျောက်စာရွက်ပြင်သောကြောင့် ကျေးရွာလူထုတွင် စာပေမဟုတ်ဘဲ များတိုးပွားလာပါသည်။
၁၁	ကျောက်စာရွက်ပြင်သောကြောင့် ကျေးရွာလူထုတွင် စာပေမဟုတ်ဘဲ များတိုးပွားလာပါသည်။	၁၁	ကျောက်စာရွက်ပြင်သောကြောင့် ကျေးရွာလူထုတွင် စာပေမဟုတ်ဘဲ များတိုးပွားလာပါသည်။
၁၂	ကျောက်စာရွက်ပြင်သောကြောင့် ကျေးရွာလူထုတွင် စာပေမဟုတ်ဘဲ များတိုးပွားလာပါသည်။	၁၂	ကျောက်စာရွက်ပြင်သောကြောင့် ကျေးရွာလူထုတွင် စာပေမဟုတ်ဘဲ များတိုးပွားလာပါသည်။
၁၃	ကျောက်စာရွက်ပြင်သောကြောင့် ကျေးရွာလူထုတွင် စာပေမဟုတ်ဘဲ များတိုးပွားလာပါသည်။	၁၃	ကျောက်စာရွက်ပြင်သောကြောင့် ကျေးရွာလူထုတွင် စာပေမဟုတ်ဘဲ များတိုးပွားလာပါသည်။
၁၄			
၁၅			

၂။ လူထုစိမ့်ကိန်း၏ လာမည့် ( ၄ ) နှစ်အတွက် အကျိုးဝင်သော ဦးစားပေး ဖွံ့ဖြိုးတိုးတက်မှု လုပ်ငန်း အစီအစဉ်များအား ဖော်ပြပါ။

အဆင့်	ကျေးရွာအတွက် ဦးစားပေး	အဆိုပြုသူ (အမျိုးသားများ/	ခန့်မှန်းကုန်ကျ	အကျိုးခံစားခွင့်ရှိသူ
-------	-----------------------	---------------------------	-----------------	-----------------------



	ဖွံ့ဖြိုးတိုးတက်မှု လုပ်ငန်းစဉ်များ	အမျိုးသမီးများ/အမျိုးသား+ အမျိုးသမီး)	စရိတ် (ကျပ်သိန်း)	ခန့်မှန်းခြေ အရေ အတွက်
၁	ရွာတွင် လမ်း :	က + မ	၂၃၀	၈၂၀
၂	စာသင်ကျောင်း ဆောက်	က + မ	၁၂၀	၈၂၀
၃	ဆေး ခန်း :	က + မ	၉၀	၈၂၀
၄	ရေကန်တာ	က + မ	၂၅၀	၈၂၀
၅	လှေဆိပ်	က + မ	၄၈၀	၈၂၀
၆	ဆက်ရေတွင်	က + မ	၂၀၀	၈၂၀
၇	အုပ်စုဆောင်	မ	၁၂၀	၈၂၀
၈	အခြေခံတိုက်	က + မ	၁၀၀	၈၂၀
၉				
၁၀				
၁၁				
၁၂				

ဇယား လူထုစီမံကိန်း၏ လာမည့် (၄) နှစ်အတွက် အကျုံးမဝင်သော ဦးစားပေး ဖွံ့ဖြိုးတိုးတက်မှု လုပ်ငန်း အစီအစဉ်များအားဖော်ပြပါ။

အဆင့်	ကျေးရွာအတွက် ဦးစားပေး ဖွံ့ဖြိုး တိုးတက်မှု လုပ်ငန်းစဉ်များ	အဆိုပြုသူ (အမျိုးသားများ/ အမျိုးသမီးများ/အမျိုးသား+ အမျိုးသမီး)	အခန်းကဏ္ဍ
၁	ဘုရားကြီးကျောင်း ဖြူဖွဲ့ခြင်း	မ	
၂	အလယ်တန်းကျောင်း	က + မ	
၃	အလယ်အကျင့် ခွင့် ချိတ်	က	
၄	ဆက် ဖွဲ့ခြင်း		
၅			
၆			
၇			

ခေါင်းဆောင်၊ ကျေးရွာစီမံကိန်းအထောက်အကူပြုကော်မီတီမှ အတည်ပြုသည်။

အမည် ဒေါ် မိုးခင်ညွန့် လက်မှတ် ဒဏ် နေ့စွဲ ၆.၁၂.၂၀၁၇

၂၅။ ကျေးရွာအုပ်စုစီမံကိန်းလုပ်ငန်းခွဲရွေးချယ်ခြင်း (ပုံစံ-၄)

ပုံစံ - ၈ - ၄ ကျေးရွာအုပ်စုစီမံကိန်းလုပ်ငန်းခွဲရွေးချယ်ခြင်းပုံစံ (Form PC 4)

လယ်ဥယျာဉ်/စီမံကိန်းလုပ်ငန်းခွဲရွေးချယ်မှုအစည်းအဝေးပြီးနောက်တွင် ကျေးရွာအုပ်စုမှ CF/TF တို့၏ အကူအညီရယူ၍ ကျေးရွာစီမံကိန်းအဖွဲ့မှ လက်မှတ်ရေးထိုးပြီး အဆိုပါပုံစံအား ပြည့်စုံအောင်ဖြည့်သွင်းရမည်။ ဤပုံစံအား ပြည့်စုံစွာဖြည့်သွင်းပြီးပါက ကျေးရွာအုပ်စုမှ ဖြိုးတိုးတက်ရေးစီမံချက်တွင် TPIC သို့ ဝေးပြိုရန်အတွက် နောက်ဆက်တွဲအဖြစ် ထားရှိရမည်။ CF မှ ကျေးရွာတစ်ရွာချင်းစီ၏ စီမံကိန်းလုပ်ငန်းခွဲဆိုင်ရာ အချက်အလက်များကို MIS သို့ ထည့်သွင်းရမည်။ (ယခုနစ်စီမံကိန်းလုပ်ငန်းခွဲ မလုပ်ကိုင်သော ကျေးရွာများ မပါဝင်ပါ။)

ကျေးရွာစည်းရုံးရေးမှူး/လန်ထမ်းအမည် ဒေါ်ခိုင်အောင်၊ ဒေါ်ကျွေမိ

နေ့စွဲ ၆.၁၂.၁၇      ကော်မရှင်းအားအမှတ်ခြစ်ပေးပါ။ (✓) ဝတ်ကန်း(၁)    စစ်ကော်ကန်း(၂)    ဝတ်ကန်း(၃)    ဝတ်ကန်း(၄)

ပြည်နယ်/တိုင်း မကွေး    ပြနယ် ပေါက်      ကျေးရွာအုပ်စု လှိုင်တောင်

ကျေးရွာအမည်	ဆောင်ရွက်မည့် လုပ်ငန်းများ	အတိုင်းအတာ	ခန့်မှန်း တိုက်ရိုက် အကျိုးစီးပွားနှင့် ရှိသူများ	အဆိုပြုစာပြသ	ခန့်မှန်းကျန်ကျစိတ်			
					စီမံကိန်းမှ ထည့်ဝင်မှု	ကျေးရွာမှ ထည့်ဝင်မှု	အခြားထည့်ဝင်မှု (ခေါ်ပြုပါ) ထည့်ဝင်ငွေ   အမည်/အဖွဲ့	စုစုပေါင်း
လှိုင်တောင်	ကျွန်းကမ်း ဖွဲ့စည်းခြင်း	၁၈၅၀' x ၁၂' x ၁'		<input type="checkbox"/> ကျား <input type="checkbox"/> မ <input type="checkbox"/> ကျား+မ	၂၃,၀၀၀,၀၀၀			၂၃,၀၀၀,၀၀၀
				<input type="checkbox"/> ကျား <input type="checkbox"/> မ <input type="checkbox"/> ကျား+မ				
				<input type="checkbox"/> ကျား <input type="checkbox"/> မ <input type="checkbox"/> ကျား+မ				
				<input type="checkbox"/> ကျား <input type="checkbox"/> မ <input type="checkbox"/> ကျား+မ				
				<input type="checkbox"/> ကျား <input type="checkbox"/> မ <input type="checkbox"/> ကျား+မ				

ရာထူး ကျေးရွာအုပ်စု စီ/ထောက်ကော်မတီ ဥက္ကဋ္ဌ      အမည် လက်မှတ် ရက်စွဲ      ၆.၁၂.၁၇

ဦး မိုက်ချွယ်    နေမာ  
ဒေါ်မာမာဒေါ်    ၆၅၆



→ ရန်ပုံငွေထောက်ပံ့ရာတွင် လုပ်ငန်းနှင့် လူနို့ကျေ နှင့် ထောက်ပံ့တာဖြစ်သော်လည်း

လုပ်ငန်းတွင် ပြီးစီးမှုများ ကား လုပ်ငန်း ခွဲကောက် ထောက်ပံ့ငွေ ဖေးတာဖြစ်ကြောင်း၊  
လုပ်ငန်း များဖြင့် ဆွေးနွေး ဖြစ်ပေါ်မှု၊ ဖြစ်ပေါ်မှု၊ ဖြစ်ပေါ်မှု၊ ဖြစ်ပေါ်မှု၊ ဖြစ်ပေါ်မှု၊ ဖြစ်ပေါ်မှု၊  
ရန်ပုံငွေ ကောက်ကြောင်း၊ စီမံကိန်းတွင် ကဏာကဏ္ဍများ ( လူမှုကဏ္ဍ၊ ကဏ္ဍ၊  
သဘာဝကဏ္ဍ၊ ကဏ္ဍ ) လုပ်ငန်းတွင် ဆွေးနွေး စဉ်း စားထားကြောင်း၊ ကျေးဇူးတင်စွာ  
ဖြင့် ကန့်သတ် နှင့် တာဝန်ဝတ္တရား များ ပြုကြောင်း၊ စီမံကိန်းဖြင့် စီမံကိန်းကျေး  
ဇူးတင်စွာ ကား (၄) နှစ်လုံး ထောက်ပံ့ ချမ်းသာ ဖွဲ့စည်းကြောင်း ပြင်ဆင်သွင်း  
သည်။

ဆက်လက်၍ စီမံကိန်း စက်ဝန်း ကား ပြင်ဆင်မှု ကမ္ဘာ့ (၆) မိုင်း၊ စာပိုဒ် (၁၄)  
ဆင့် ကား ပြင်ဆင်မှု ကမ္ဘာ့ (၁) မိုင်းဖြင့် ဆောင်ရွက်

- (၂) စီမံကိန်း ဆွေးနွေး
- (၃) စီမံကိန်း လုပ်ငန်း ခွဲကောက်ဖြင့် ဆောင်ရွက်
- (၄) စီမံကိန်း လုပ်ငန်း ခွဲကောက်တိုင်း ဆွေးနွေးခြင်း နှင့်  
ဆောင်ရွက်
- (၅) စီမံကိန်း လုပ်ငန်း ခွဲကောက်ကဏ္ဍတစ်ခုစီဖြင့်
- (၆) စီမံကိန်း လုပ်ငန်း ခွဲ ကမ္ဘာ့ သတ်ခြင်း နှင့် ဖြစ်ပေါ်မှု  
ဆောင်ရွက် - - - - စာပိုဒ် ကမ္ဘာ့ များ ပါဝင်

ဖြင့် ကမ္ဘာ့ ကမ္ဘာ့ ကမ္ဘာ့ ဆင့် ကျိပ်ပါဝင် ပါကြောင်း ပြင်ဆင်သွင်း သည်။

ဆက်လက်၍ စီမံကိန်း လုပ်ငန်း များ စီမံကိန်း ကာတွင် ကူညီပေး မည်။  
ကျေးဇူးတင်စွာ စီမံကိန်း များ ကား ကျေးဇူးတင်စွာ သဘောတူ ချီးမြှင့် နှင့် နှိုင်းနှိုင်း  
ဖော်ပြချက် ဟိုကား ပြော ချစ်သုံးဖြင့် သဘောတူ တွင် စာပိုဒ် ကမ္ဘာ့ ကျိပ်  
ကူညီပေး သည်။

ကမ္ဘာ့စာပိုဒ်ထက်ပို၍ များ

စီမံခြင်း	၁၂၁	
ကျား	၄၉	} ၁၇၀
မ	၇၁	



→ ဆက်လက်၍ စီမံကိန်း လုပ်ငန်း ခွဲများ ဆောင်ရွက်နိုင်ရန်ကတွက် ကော်မတီဝင်များ ပြော ချမှတ်ရန် ကတွက်  
 ကော်မတီများ၏ တာဝန် ဖြစ်ကြောင်းများကား ဖြစ်ကြောင်း ကော်မတီဝင်များကား မဲဝန်ကြီးကြီး  
 ဥပဒေပုဒ်မကြောင့် ကော်မတီများမှာ လက်တွေ့ဆောင်ရွက်ရန် စီမံကိန်းတွင် ပါဝင်ဆောင်ရွက်ရသည့်  
 ကတွက် စာရင်းအမျိုးမျိုး ကွဲလွဲမှုများကို လျှော့ချပေးရန်နှင့် ဝန်ထမ်းများကား စာရင်းအကျဉ်း  
 ထပ်မံရေးဆွဲပေးရန် လိုအပ်ကြောင်း နားလည်အောင် ရှင်းပြပေးရန်နှင့် လုပ်ငန်းများတွင် လျော့စွာသား  
 များကိုယ်တိုင် ဦးဆောင် ဦးကြောင်း ငါးနှစ်အတွင်း ဖြစ်ပေါ်လာကြောင်း လုပ်ငန်းများ ဆောင်ရွက်  
 ထားကြောင်း ကများနှင့် ဆောင်ရွက် ထားကြောင်း များ သဘောတရားကွဲပြား များကား ငါးနှစ်အတွင်း  
 ဖြစ်ပေါ်ကြောင်း ယခင်ဖြစ်စေ ကွဲပြား ကော်မတီများမှာ ဖွဲ့စည်းပုံကတိုင် ဆောင်ရွက်ခဲ့ကြောင်း  
 ဖြစ်ပေါ်ကြောင်း ပါ ဦးဆောင် ဦးကြောင်း သာလုပ်ငန်းကို ဆောင်ရွက်ခဲ့ကြောင်း ယခုအတွက် ပါဝင် မည်  
 ဆိုပါက တာဝန်ယူမှု / တာဝန်ခံမှု ကမ္ဘာ့ဂြိုဟ် သာ ပါဝင်ဆောင်ရွက်ကြောင်း ဂရုတစိုက် စာရင်းအကျဉ်း  
 ကော်မတီ များကား နားလည် စားကြပါရန် ကြိုးပမ်းဆောင်ရွက် ဆောင်ရွက်ပေးရန် ကြိုးပမ်းကြောင်း ဖြစ်ကြောင်း  
 ပြောချက်ပုံက စီမံကိန်းကော်မတီကွဲပြား နှစ်နှစ် ဦးဆောင် ဦးကြောင်း ဖြစ်ပေါ်ကြောင်း ဖြစ်ကြောင်း  
 စေတနာ့ဝန်ထမ်း ဦးဆောင်သူ၊ မယုယု စား၊ ဝယ်ယူရေး ဆက်လက်မတီ ဦးဆောင် (၃၅၅၅)  
 ဦးဆောင် လှူ၊ ဖော်ပြမှု၊ လုပ်ထုတ်ထိန်း ဆိပ်ရေး ဆက်လက်မတီ ဦးဆောင် (၃၅၅၅)  
 ဖော်ဆောင်ရေး၊ ဖော်ခန်းရေး၊ စောင့်ကြည့်ကြီးကြပ်ရေး ဆက်လက်မတီ ဦးဆောင် (၃၅၅၅)  
 (၃၅၅၅)၊ ဦးဆောင်ရေး၊ ဖော်ပြမှု စောင့်ကြည့်ရေး ဦးဆောင်သူ စောင့်ကြည့် ဆောင်ရွက်ပေး  
 တိုင်ကြားကြောင်းရေး ဆက်လက်မတီ ဦးဆောင် (၃၅၅၅)၊ ဖော်ဆောင်ရေး နှစ်နှစ်၊ ဖော်ခန်းရေး  
 ဘဏ္ဍာရေး ဆက်လက်မတီ ဦးဆောင် (၃၅၅၅)၊ ဖော်ဆောင်ရေး (ကတွက်ရေး ဖြစ်ပေါ်)  
 မရှိမိဝင် (ကတွက်ရေး) တို့ကြောင့် သနားပိုင်တွင် ရင်တိုကား ကမ္ဘာ့လျှောက် စာတပ်ပုံချိန်ကြောင့်  
 ကိုယ်ရေး ကာလဝင်များ ဖြစ်ကြောင်း ကမ္ဘာ့ စာတပ်ပုံချိန် သိမ်းဆည်းပေးပါ သည်။

ကမ္ဘာ့ စာတပ်ပုံချိန်များ

စီမံကိန်း	126	
ကျား	35	} 126
မ	91	

၂၇။ ကဏ္ဍအလိုက်ဦးစားပေးဖွံ့ဖြိုးရေးလုပ်ငန်းစဉ်များ

နောက်ဆက်တွဲ (၄) ခြားနားသော အပိုင်းများအတွက် ဦးစားပေးဖွံ့ဖြိုးရေးလုပ်ငန်းစဉ် လည်ကောင်

အနှစ်ချုပ်

မူရင်းအား VPSC တွင်ထားရှိရပါမည်။ အခြားဌာနများနှင့် ညှိနှိုင်းရန်အတွက် မိတ္တူအား TPIC သို့ ပို့ရပါမည်။ MIS သို့ သွင်းရန်မလိုပါ။

	အဆင့်	လုပ်ငန်း	မည်သူ ဦးစားပေးလိ	ကျေးဇူးတင်ဝန်ခံ (သို့) အုပ်စု	ပြင်ပမှ မည်သည့်ထောက်ခံမလဲ
အခြားအထောက်အပံ့	၀	၁။ ဦးစီးဌာန၊ ကျေးဇူးပြုဖွဲ့စည်း	မ		
	၂				
	၃				
	၄				
	၅				
အသက်မွေးဝမ်းကျောင်း၊ စိုက်ပျိုးရေး	၀	၂။ အလုပ်အကိုင်အဖွဲ့အစည်း ဖွဲ့စည်း	က		
	၂				
	၃				
	၄				
	၅				
ကျန်းမာရေးနှင့် အာဟာရ	၀				
	၂				
	၃				
	၄				
	၅				
ပညာရေး	၀	၃။ အလုပ်အကိုင်အဖွဲ့အစည်း	က + မ		
	၂				
	၃				
	၄				
	၅				
အခြား	၀				
	၂				
	၃				
	၄				
	၅				

၂၈။ ကျေးရွာဖွံ့ဖြိုးရေးအစီအစဉ်ဆောင်ရွက်မှုမှတ်တမ်းဇာတ်ပုံများ

အမျိုးသားအဖွဲ့မှ ပင့်ကူအိမ်သုံးသပ်ခြင်းအားဆွေးနွေးနေပုံ



အမျိုးသမီးအဖွဲ့မှ ပင့်ကူအိမ်သုံးသပ်ခြင်းအားဆွေးနွေးနေပုံ





အဖွဲ့အစည်းချိတ်ဆက်မှုပြုလောင်းအားဆွေးနွေးနေပုံ



ကျေးရွာစီမံကိန်းအထောက်အကူပြုကော်မတီဝင်များ၏မှတ်တမ်းတင်ဓာတ်ပုံ





## လူထုဗဟိုပြုစီမံကိန်း

ကျေးလက်လူထုအခြေပြု ၊ ဖွံ့ဖြိုးမှုကိုတိုးရှေးရှု

---

လူထုဗဟိုပြုစီမံကိန်းရုံး၊ အင်းတော (တောင်စု)၊ ပေါက်မြို့နယ်၊ မကွေးတိုင်းဒေသကြီး။  
ရုံးဖုန်း-၀၆၂၄၅၃၅၈

[www.cdd.drdmyanmar.org](http://www.cdd.drdmyanmar.org)