

ပြည်ထောင်စုသမ္မတမြန်မာနိုင်ငံတော်အစိုးရ

စိုက်ပျိုးရေး၊ မွေးမြူရေးနှင့်ဆည်မြောင်းဝန်ကြီးဌာန

ကျေးလက်ဒေသဖွံ့ဖြိုးတိုးတက်ရေးဦးစီးဌာန

ပေါက်မြို့နယ်



လူထုဗဟိုပြုစီမံကိန်း

National Community Driven Development Project



ကျေးရွာဖွံ့ဖြိုးရေးအစီအစဉ်(တတိယနှစ်စက်ဝန်း)

Village Development Plan (VDP)

ပေါက်မြို့နယ်၊ များပိုင်းအုပ်စု၊ မကျီးကုန်း ကျေးရွာ

၂၀၁၉ ခုနှစ်

# မာတိကာ

အကြောင်းအရာ	စာမျက်နှာ
၁။ မြို့နယ်ပြင်မြေပုံ	၃
၂။ အုပ်စုမြေပုံ`	၄
၃။ အုပ်စုတွင်ပါဝင်သောကျေးရွာများစာရင်း	၄
၄။ ကျေးရွာသမိုင်းကြောင်း(ကျေးရွာအခြေခံအချက်အလက်များ)	၅
၅။ လူထုပူးပေါင်းပါဝင်သော လူမှုဆန်းစစ်ခြင်းနှင့်အကဲဖြတ်ခြင်းလုပ်ငန်းစဉ် (PSA/PRA) အကျဉ်းချုပ်ဇယား	၆
၆။ လူမှုရေး နှင့် အရင်းအမြစ်ပြင်မြေပုံ	၇
၇။ လူမှုရေး နှင့် အရင်းအမြစ်ပြင်မြေပုံသုံးသပ်ချက်	၈
၈။ ဥစ္စာနေကြွယ်ဝမှုအဆင့် သတ်မှတ်ချက်ပြပုံ	၉
၉။ ဥစ္စာနေကြွယ်ဝမှုအဆင့်သတ်မှတ်ချက်ဇယားသုံးသပ်ချက်	၉
၁၀။ အရင်းအမြစ် အသုံးပြုမှုနှင့်ထိန်းချုပ်မှု	၁၀
၁၁။ အရင်းအမြစ် အသုံးပြုမှုနှင့်ထိန်းချုပ်မှု သုံးသပ်ချက်	၁၀
၁၂။ ရာသီခွင်ပြဇယား	၁၁
၁၃။ ရာသီခွင်ပြဇယားသုံးသပ်ချက်	၁၁
၁၄။ ပင့်ကူအိမ်ပြပုံ (ကျား၊မ)	၁၂
၁၅။ ပင့်ကူအိမ်သုံးသပ်ချက် (ကျား၊မ)	၁၃
၁၆။ အဖွဲ့အစည်းချိတ်ဆက်မှုပြပုံ	၁၄
၁၇။ အဖွဲ့အစည်းချိတ်ဆက်မှုပြပုံသုံးသပ်ချက်	၁၄
၁၈။ အမျိုးသမီး အမျိုးသားများ၏အခက်အခဲပြဿနာများ	၁၅
၁၉။ အမျိုးသမီး အမျိုးသားများ၏ မျှော်မှန်းချက်များ	၁၆
၂၀။ ဦးစားပေးလုပ်ငန်းများရွေးချယ်ခြင်းဇယား	၁၇
၂၁။ ကော်မတီဝင်များစာရင်း	၁၈
၂၂။ ကျေးရွာအချက်အလက်များ (ပုံစံ-၁)	၁၉
၂၃။ စီမံကိန်းအချိန်ဇယား (ပုံစံ-၂)	၂၈
၂၄။ ကျေးရွာဖွံ့ဖြိုးရေးဦးစားပေးအစီအစဉ် (ပုံစံ-၃)	၃၁
၂၅။ ကျေးရွာအုပ်စုစီမံကိန်းလုပ်ငန်းခွဲရွေးချယ်ခြင်း (ပုံစံ-၄)	၄၃
၂၆။ အစည်းအဝေးမှတ်တမ်းများ	၄၄
၂၇။ ကဏ္ဍအလိုက်ဦးစားပေးဖွံ့ဖြိုးရေးလုပ်ငန်းစဉ်များ	၅၀
၂၈။ ကျေးရွာဖွံ့ဖြိုးရေးအစီအစဉ်ဆောင်ရွက်မှုမှတ်တမ်းဇယား	၅၁

CLUSTERS MAP OF NCCDP PROJECT OF PAUK TOWNSHIP

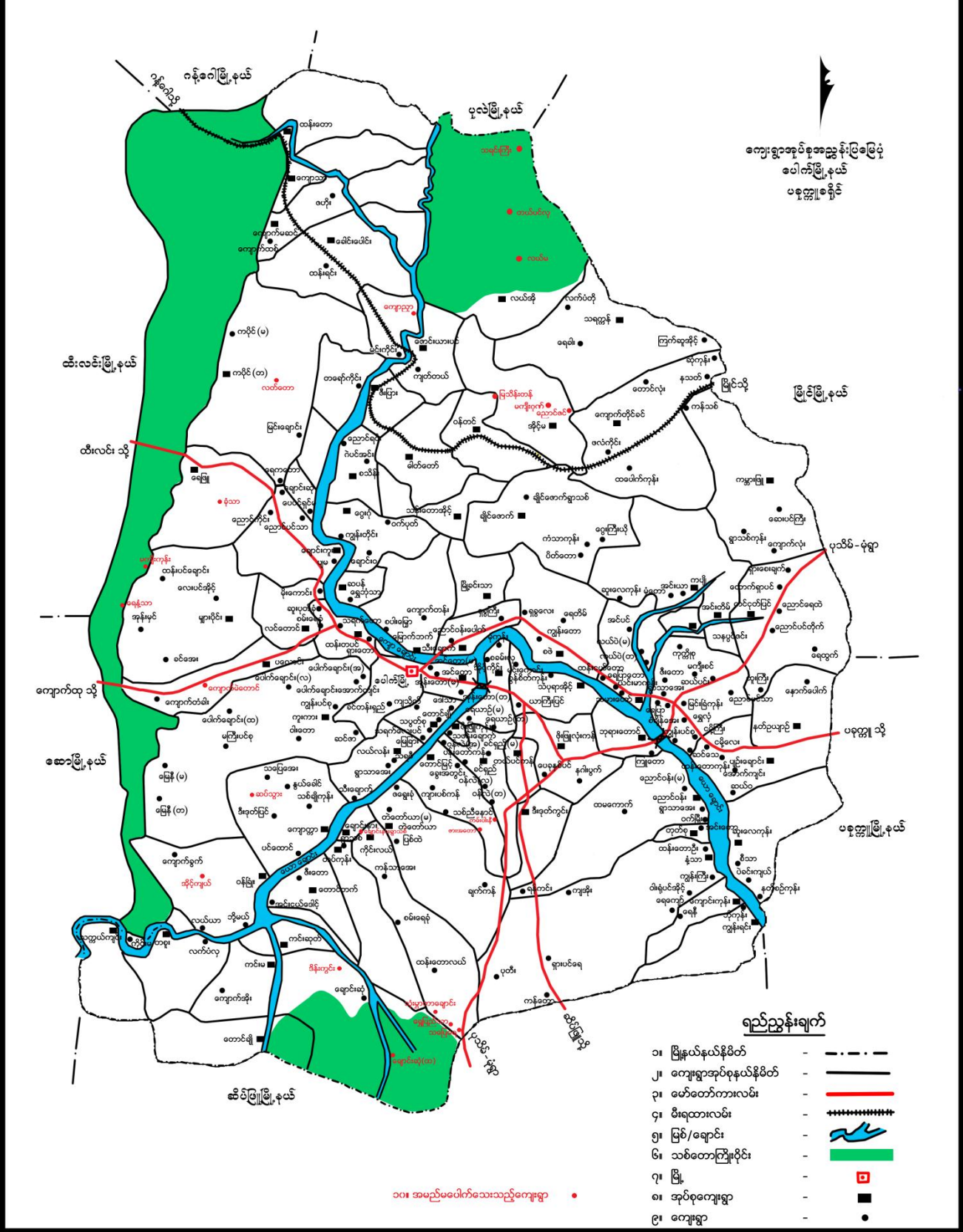

၂။ ကျေးရွာအုပ်စုမြေပုံ

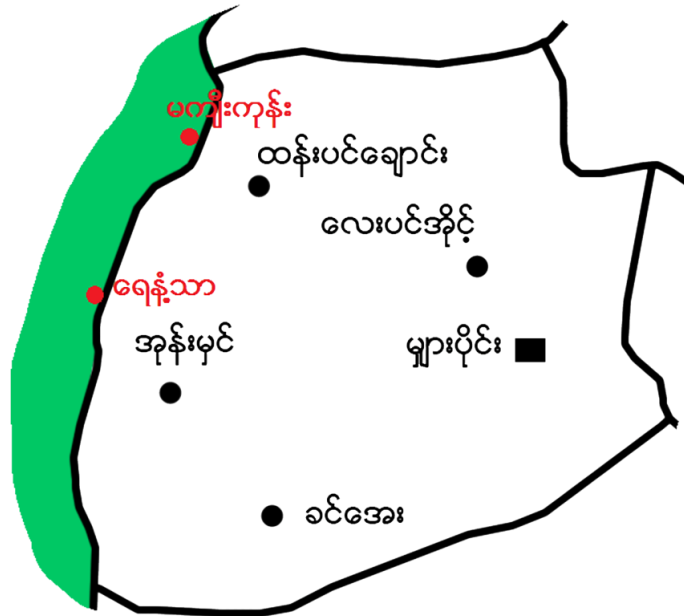

- (၃) အုပ်စုအတွင်းတွင်ပါဝင်သောကျေးရွာများ
- (၁) မျှားပိုင်း
- (၂) ခင်အေး
- (၃) လေးပင်အိုင်
- (၄) ထန်းပင်ချောင်း
- (၅) ရှေ့သာ
- (၆) မကျီးကုန်း
- (၇) အုန်းမှင်





၅။ လူထုပူးပေါင်းပါဝင်သော လူမှုဆန်းစစ်ခြင်းနှင့်အကဲဖြတ်ခြင်းလုပ်ငန်းစဉ် (PSA/PRA)အကျဉ်းချုပ်ဇယား

လူထုပူးပေါင်းပါဝင်သော လူမှုဆန်းစစ်ခြင်းနှင့် အကဲဖြတ်ခြင်းလုပ်ငန်းစဉ် (PSA/PRA)အချိန်ဇယား

မကျိုးကျွံ:

စဉ်	အကြောင်းအရာ	ရက်စွဲ	ဦးတည်အုပ်စု	တက်ရောက်သူ			အဓိကဆွေးနွေးချက်များ
				ကျား	မ	ပေါင်း	
၁။	လူမှုရေးနှင့် အရင်းမြစ်ပြုပြင်	၂၀၁၈.၀၉.၁၃	ရပ်မိရပ်ဖများ၊ ချမ်းသာ၊ အလယ်အလတ်၊ နွမ်းပါး၊ လူငယ်အုပ်စုများ	၂၇	၃၁	၅၈	ကျေးရွာရှိအထင် ကရန်ကုန်များ အိမ်၊ ကျောင်း၊ ဘုန်းကြီးကျောင်း၊ စေတီ၊ လမ်း၊ လယ်ယာ၊ ချောင်း
၂။	ရာသီခွင်ပြဇယား	၂၀၁၈.၀၉.၁၃	ရပ်မိရပ်ဖများ၊ ချမ်းသာ၊ အလယ်အလတ်၊ နွမ်းပါး၊ လူငယ်အုပ်စုများ	၂၇	၃၁	၅၈	စိုက်ပျိုးရေး၊ ပွဲတော်၊ ရေရရှိမှု၊ လမ်းပန်းဆက်သွယ်ရေး၊ ရာသီဥတု၊ ဝင်ငွေထွက်ငွေ၊ ကျန်းမာရေး
၃။	ဥစ္စာအာဟာရနှင့် သတ်မှတ်ချက်	၂၀၁၈.၀၉.၁၃	ရပ်မိရပ်ဖများ၊ ချမ်းသာ၊ အလယ်အလတ်၊ နွမ်းပါး၊ လူငယ်အုပ်စုများ	၂၇	၃၁	၅၈	ကျေးရွာအတွင်းရှိ လူထု၏ ကွဲပြားခြားနားသော ပိုင်ဆိုင်မှုများ
၄။	ပိုင်ဆိုင်မှုသုံးသပ်ခြင်း	၂၀၁၈.၀၉.၁၃	ရပ်မိရပ်ဖများ၊ ချမ်းသာ၊ အလယ်အလတ်၊ နွမ်းပါး၊ လူငယ်အုပ်စုများ	၂၇	၃၁	၅၈	အမျိုးသား၊ အမျိုးသမီး ပိုင်ဆိုင်ပြီး ထိန်းချုပ်မှု ကွဲပြားပုံ
၅။	ပင့်ကူအိမ်သုံးသပ်ခြင်း	၂၀၁၈.၀၉.၁၃	ရပ်မိရပ်ဖများ၊ ချမ်းသာ၊ အလယ်အလတ်၊ နွမ်းပါး၊ လူငယ်အုပ်စုများ	၂၇	၃၁	၅၈	အမျိုးသား၊ အမျိုးသမီး တန်းတူအခွင့်အရေး ရရှိခြင်းနှင့် မရရှိခြင်း အကြောင်းတရားများ
၆။	စင်းပုံစံ	၂၀၁၈.၀၉.၁၃	ရပ်မိရပ်ဖများ၊ ချမ်းသာ၊ အလယ်အလတ်၊ နွမ်းပါး၊ လူငယ်အုပ်စုများ	၂၇	၃၁	၅၈	ကျေးရွာအတွင်းရှိ အဖွဲ့အစည်းများ အချင်းချင်းချိတ်ဆက်လုပ်ကိုင်မှုနှင့် ပြင်ပရှိ အဖွဲ့အစည်းများချိတ်ဆက်မှု





ပေါက်မြို့နယ်၊ များပိုင် အုပ်စု၊ မကျီး ကုန်း

**လူမှုရေး အကျင့် အမြစ်ပြု ဖြေပုံ**

**ဆွေးနွေးခြင်း နှင့် ဆန်းစစ်ခြင်း**

---

- \* တောင်သူလုပ်ငန်းကို <sup>အနည်းငယ်</sup> လုပ်ကိုင်ကြပြီး ကျဘမ်း လုပ်ငန်း အများဆုံး လုပ်ကိုင် ကြသည်။
- \* ရေရှားပါး သည်။
- \* ဖေပြင်း မုန်တိုင်း တိုက်ပြီး အာရုံခံတန်ဆောင်း၊ အမိုး၊ အိမ်အမိုးများ သွပ်လန်
- \* သီးခြားနေထိုင်ခြင်း မရှိပါ။
- \* တစ်ကွဲလုံး ဗုဒ္ဓဘာသာကို ကွယ်ကြသည်။
- \* မိသားစုအနည်း ငယ် ဖြောင်းရှေ့သွားသည်။



၈။ ဥစ္စာနေကြွယ်ဝမှုအဆင့် သတ်မှတ်ချက်ပြပုံ

ပေါက်ဇွဲ၊ နယ်၊ မြားပိုင်း၊ ဒုတိယ၊ မကျီး၊ ကုန်း၊ ဘွား၊ ဥစ္စာနေ ကြွယ်ဝ မြေ ဝယ်ယူ အိမ်ထောင်ရေးအရေအတွက်			
အဆင့်	ပစ္စည်းပိုင်ဆိုင်မှု	အရေအတွက်	ကုန်ခံနှုန်း
ချမ်းသာ	ကား၊ တိုက်၊ ဆိုင်ကယ်၊ တွန်စက်၊ ခြံခြံ၊ ဖုန်း	၁၀	၁၄.၂%
အလယ် အလတ်	ဆိုင်ကယ်၊ လှည်း၊ ခွား၊ သွပ်မိုး၊ ထရိုက်ကား၊ ဖုန်း	၃၀	၄၂.၈%
ဆင်းရဲ	ဆိုင်ကယ်၊ ထရိုက်ကား၊ သင်္ကယ်မိုး၊ အိမ်ထောင် (၁)၊ ဖုန်း	၃၀	၄၂.၈%
	စုစုပေါင်း	၇၀	၁၀၀%

၉။ ဥစ္စာနေကြွယ်ဝမှုအဆင့်သတ်မှတ်ချက်ပေးသုံးသပ်ချက်

ပေါက်ဇွဲ၊ နယ်၊ မြားပိုင်း၊ ဒုတိယ၊ မကျီး၊ ကုန်း၊ ဘွား၊  
 ဥစ္စာနေ ကြွယ်ဝ မြေ ဝယ်ယူ အိမ်ထောင်ရေးအရေအတွက်

- \* ဆင်းရဲသော အိမ်ထောင်စုမှာ ၃၀ အိမ် ဤသည်။
- \* ဝင်ငွေ၊ တွက်ငွေ မမျှ၊ ကလေးများ ကျောင်း သားများ၊ လက်လုပ်လက်စား များ သော ကြောင့်ဖြစ်သည်။
- \* စီမံကိန်းလုပ်ငန်း များ ရေး ဆွဲ ဂျာတွင် ၎င်းတို့ အားလပ်ချိန်တွင် ရေးဆွဲပြီး လုပ်ငန်းများတွင် ပူးပေါင်းပါဝင်ခြင်း ဖြစ် ဝင်ငွေများ ရရှိလာပြီး စီးပွားရေး၊ စားဝတ်နေရေး အဆင်ပြေလာမည်။

၁၀။ အရင်းအမြစ် အသုံးပြုမှုနှင့်ထိန်းချုပ်မှု

ပေါက်မြို့နယ်၊ များပိုင်း အုပ်စု၊ မကျီးကုန်းရွာ  
အရင်းအမြစ်သုံးစွဲမှုပြုရယူ။

ပေါက်မြို့နယ်၊ များပိုင်း အုပ်စု၊ မကျီးကုန်းရွာ  
အရင်းအမြစ်ထိန်းချုပ်မှုပြုရယူ။

၁၁။ အရင်းအမြစ် အသုံးပြုမှုနှင့်ထိန်းချုပ်မှု သုံးသပ်ချက်

ပေါက်မြို့နယ်၊ များပိုင်း အုပ်စု၊ မကျီးကုန်းရွာ  
ပိုင်ဆိုင်မှုသုံးသပ်ခြင်း  
(ဆွေးနွေးခြင်း နှင့် ဆန်းစစ်ခြင်း)

- \* အမျိုးသား သီးသန့်သုံး ပစ္စည်းများမှာ ထွန်စက်၊ ကား၊ ဘောလုံးကွင်း
- \* အမျိုးသမီး သီးသန့်သုံး ပစ္စည်းများမှာ သားဖွားခန်း၊ ယက္ကန်စင်၊ အိပ်ချပ်စက်၊ ကျောက်ပျဉ်
- \* အမျိုးသား/သမီး သုံး အရင်းအမြစ်များမှာ ရေနံ၊ ကျွဲဖွား၊ လယ်/ယာ၊ လမ်း၊ ဆိုင်ကယ်၊ ဘုန်းကြီးကျောင်း၊ စာသင်ကျောင်း၊ အိမ်
- \* အရင်းအမြစ် အများစုအား အမျိုးသားများမှ ထိန်းချုပ်တတ်ကြသည်။
- \* အမျိုးသမီးများ အနေဖြင့် အရင်းအမြစ် (ထိန်းချုပ်မှု) မရရှိကြပါ။

၁၂။ ရာသီခွင်ပြဇယား

ပေါက်ဖြိုးနယ်၊ မြားပိုင်းအုပ်စု၊ မကျီးကျွန်းကျား ကျေးရွာ နယ်စပ်ပြ ကြံ့ခိုင်												
အကြောင်းအရာ	ဇန်နဝါရီ	ဖေဖော်ဝါရီ	မတ်	ဧပြီ	မေ	ဇွန်	ဇူလိုင်	ဇူလိုင်	စက်တင်ဘာ	အောက်တိုဘာ	နိုဝင်ဘာ	ဒီဇင်ဘာ
ပူပူအေးအေး	-	-	ပူပူ၊ ခူပူ	ပူပူ၊ ခူပူ	ပူပူ၊ ခူပူ	ပူပူ၊ ခူပူ	ပူပူ၊ ခူပူ	ပူပူ၊ ခူပူ	ပူပူ၊ ခူပူ	ပူပူ၊ ခူပူ	ပူပူ၊ ခူပူ	ပူပူ၊ ခူပူ
ရေအလျဿ	☀	☀	☀☁	☁	☁	☁	☁	☁	☁	☁	☁	☁
လေအလျဿ	အသင်းအတင်း			ခက်ခဲခဲ အချိန်					အသင်းအတင်း			
ပွဲတော်	သင်္ဂြိုဟ်	ဆောင်းရေ	-	ဝါဆိုသီတင်း	-	-	မိုးအိမ်	ကဆုန်	-	အောက်တိုဘာ	-	ပူပူအေးအေး
ရေအလျဿ	ရေအလျဿ											ရေအလျဿ
ဝေဖန်	၀	၀	၀	၀	၀	၀	၀	၀	၀	၀	၀	၀
အောက်	၀	၀	၀	၀	၀	၀	၀	၀	၀	၀	၀	၀

၁၃။ ရာသီခွင်ပြဇယားသုံးသပ်ချက်

ပေါက်ဖြိုးနယ်၊ မြားပိုင်းအုပ်စု၊ မကျီးကျွန်းကျား ကျေးရွာ နယ်စပ်ပြ ကြံ့ခိုင် (ဆွေးနွေးခြင်းနှင့် ဆန်းစစ်ခြင်း)

- \* တောင်သူလုပ်ငန်းကို အနည်းငယ်သာ လုပ်ကိုင်ကြသည်။
- \* နှစ်ပတ်လည်မလုပ်ကိုင်နိုင်ပါ။
- \* လက်လုပ်လက်စားလုပ်ကိုင်ကြသည်။
- \* ဝေဖန်၊ အောက် ဖွဲ့တမှုမရှိပါ။
- \* တန်ခူး၊ ကဆုန်၊ အောက်၊ တပို့တွဲ၊ တပေါင်းလများတွင် ရေဌာပါသည်။
- \* လမ်းပန်းဆက်သွယ်ရေးမှာ ဝါဆိုမှတစ်ဆင့် ဆောင်းမုန်းအထိ သွားလာရအခက်အခဲဆုံးအချိန်ဖြစ်သည်။
- \* အလုပ်အကိုင်အခွင့်အလမ်းမရှိ၍ အခြားဒေသသို့ သွားရောက်လုပ်ကိုင်ကြသည်။



၁၄။ ပင့်ကူအိမ်ပြပုံ (ကျားမ)

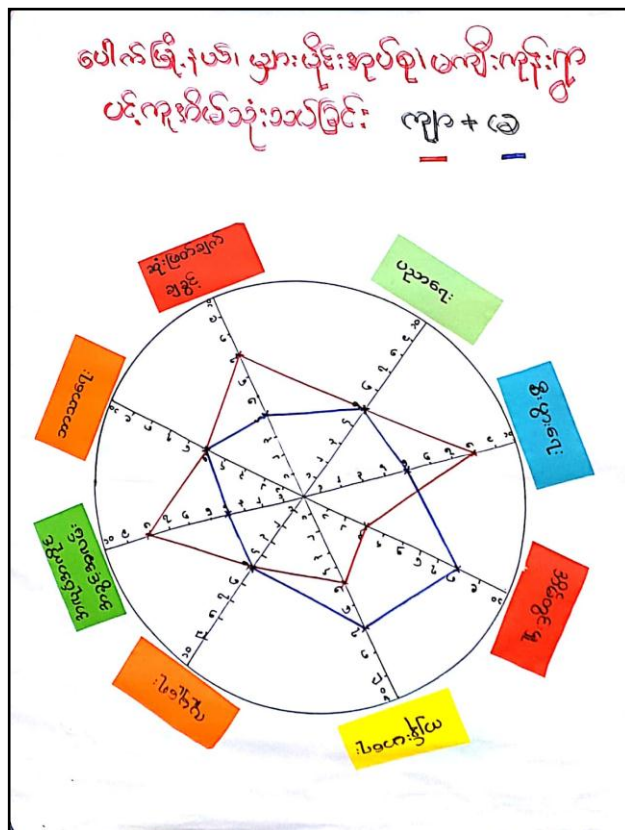
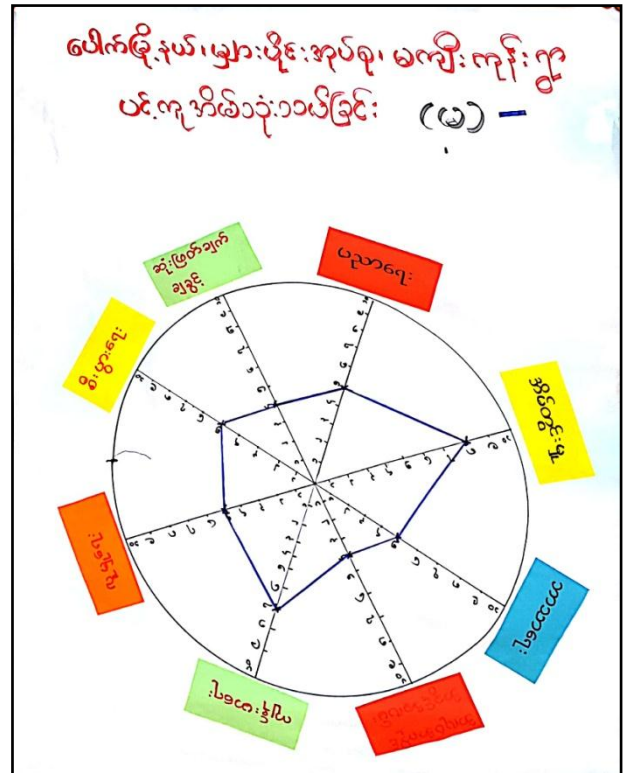
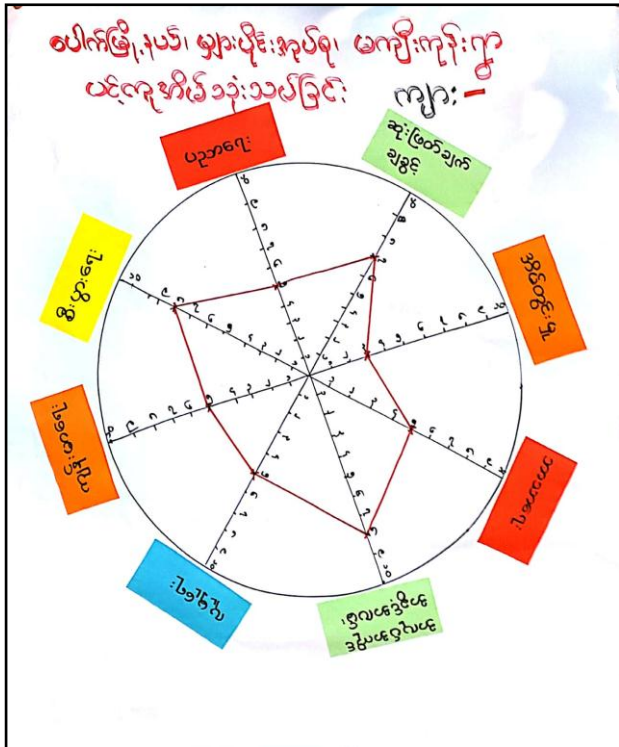



ပေါက်မြိုနယ်၊ များပိုင်း အုပ်စု၊ မကျီးကုန်း၊ ဂွာ  
**ပင့်ကူအိမ်** (ဆွေးနွေးခြင်း နှင့် သန့်စင်ခြင်း)

- \* ပင့်ကူအိမ် သုံးသပ်ချက်အရ အိမ်တွင်း မှု၊ အလုပ်အကိုင် အခွင့်အလမ်း ၊ ဆုံးဖြတ်ချက် နှင့် ကျန်းမာရေးတို့တွင် အမျိုးသား နှင့် အမျိုးသမီးကွာခြားချက်ရှိပါသည်။ ထိုသို့ ဖြစ်ရခြင်းမှာ ယောက်ျားဝေး၊ မိန်းကလေး တစ် တူအခွင့်အရေးမရခြင်းကြောင့်ဖြစ်သည်။
- \* ပညာရေး၊ လူမှုရေး၊ ဘာသာရေး လုပ်ငန်းများ တွင် တစ် တူအခွင့်အရေး ရပါသည်။
- \* စိမ်းကိန်းလုပ်ငန်းများတွင် အမျိုးသမီးများ အား လက်တွဲ ခေါ်စေခြင်းဖြင့် စွမ်းဆောင်ရည်မြင့်မားလာပြီး ဝင်ငွေများရရှိလာမည်ဖြစ်သည်။

၁၆။ အဖွဲ့အစည်းချိတ်ဆက်မှုပြပုံ

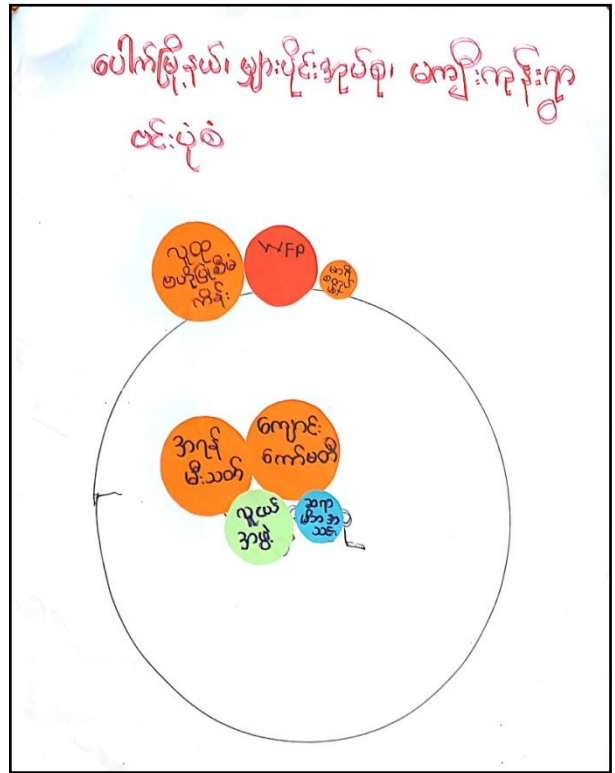
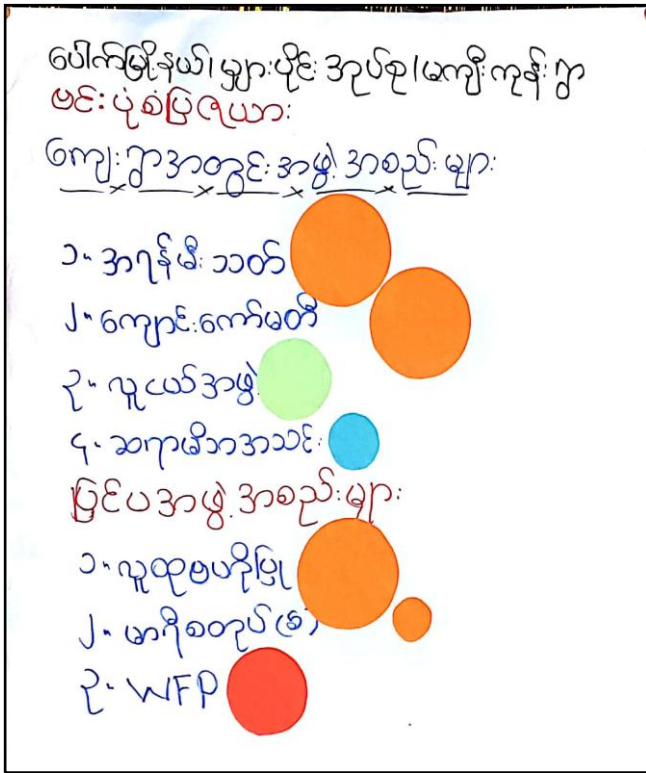

၁၇။ အဖွဲ့အစည်းချိတ်ဆက်မှုပြပုံသုံးသပ်ချက်

ပေါက်ဖြူနယ်၊ များပိုင်း ဒဂုံစု၊ မကျီးကုန်း၊ ဂွာ  
 ဗင်းပုံစံ (ဆွေးနွေးခြင်း ခြင်းဆန်းစစ်ခြင်း)

- \* ကျန်ခဲ့သည် အဖွဲ့ အစည်း မရှိပါ။
- \* ကျေးဇူးအတွင်း အဖွဲ့ အစည်း များ မှာ ကျောင်းကော်မတီ၊ အင်္ဂန်မီး သတ် ၊ လူငယ်အဖွဲ့ နှင့် ဆရာမိဘအသင်း တို့ဖြစ်သည်။
- \* လူထုဗဟိုပြုဖွဲ့စည်းကိန်း ၊ WFP ၊ လူငယ်အဖွဲ့ ၊ အင်္ဂန်မီး သတ် ၊ ကျောင်း ကော်မတီများ မှ ဂုဏ်ထူးဖွဲ့ဖွဲ့ရေး လုပ်ငန်း များ လုပ်ကိုင်ဆောင်ရွက်ပါသည်။
- \* ဆရာမိဘအသင်း မှ လည်း ပညာရေး လုပ်ငန်း များ လုပ်ဆောင်ပါသည်။
- \* မာရီစတုပုံမှလည်း အမျိုးသမီး ကျန်းမာရေး အတွက် လုပ်ဆောင်ပါသည်။
- \* ပြင်ပအဖွဲ့အစည်း ချိတ်ဆက်မှုအား နည်းပါသည်။

၁၈။ အမျိုးသမီး၊ အမျိုးသားများ၏အခက်အခဲပြဿနာများ

ပေါက်မြို့နယ်၊ များပိုင်းဒုပိစု  
မကျီးကုန်းဂွာ (တတိယစက်ဝန်း)  
အမျိုးသမီးများ၏.....အခက်အခဲ / ပြဿနာများ

- မိုးကုသီတွင် ဂွာထိပ်လမ်း သွားလာရန် ခက်ခဲခြင်း။
- ဆေးခန်းမရှိသဖြင့် ဆေးကုသမှုခံယူရန် ခက်ခဲခြင်း။
- မီးမရှိသဖြင့် ညအချိန်တွင် ကလေးများ စာကျက်ရန် ခက်ခဲခြင်း။
- စာကြည့်တိုက်မရှိသဖြင့် အသိပညာ ဗဟုသုတ နည်းပါးခြင်း
- ဘုန်းဇြီးကျောင်းမရှိသဖြင့် ဘာသာရေး အတွက် ခက်ခဲခြင်း
- မိုးကုသီတွင် ဂွာတွင်းလမ်းများ သွားလာရန် ခက်ခဲခြင်း
- ဝန်ထမ်းအိမ်ယာမရှိသဖြင့် ဆရာမများ ချေထိုင်ရန် အခက် ခက်ခဲခြင်း

ပေါက်မြို့နယ်၊ များပိုင်းဒုပိစု  
မကျီးကုန်းဂွာ (တတိယစက်ဝန်း)  
အမျိုးသားများ၏.....အခက်အခဲ / ပြဿနာများ

- ဂွာထိပ်လမ်း မိုးကုသီတွင် သွားလာရန် ခက်ခဲခြင်း
- စွဲကုသီတွင် ရေရှားသည် အခက်အခဲရှိခြင်း
- မီးမရှိသဖြင့် ကလေးများ နညာအချိန်တွင် စာကျက်ရန် ခက်ခဲခြင်း
- ဆေးခန်းမရှိသဖြင့် ဆေးကုသမှုခံယူရန် ခက်ခဲခြင်း။
- ဘုန်းဇြီးကျောင်းမရှိသဖြင့် ဘာသာရေးအတွက် ခက်ခဲခြင်း။
- စာကြည့်တိုက်မရှိသဖြင့် အသိပညာ ဗဟုသုတ နည်းပါးခြင်း
- ဂွာတွင်းလမ်း မိုးကုသီတွင် သွားလာရန် ခက်ခဲခြင်း။
- အားကစားကွင်း မရှိသဖြင့် ကလေးများ ကစားရန် ခက်ခဲခြင်း
- ဝန်ထမ်းအိမ်ယာ မရှိသဖြင့် ဆရာမများ ချေထိုင်ရန် ခက်ခဲခြင်း
- တောင်ပိုင်း နှင့် မြောက်ပိုင်း သွားလာရန် လမ်းမကောင်းရှိ ခက်ခဲခြင်း
- မြောက်ပိုင်းတွင် အဖွင့်သို့ ထွက်ရန် လမ်းမကောင်း သဖြင့် သွားလာရန် ခက်ခဲခြင်း။



၁၉။ အမျိုးသမီး၊ အမျိုးသားများ၏ မျှော်မှန်းချက်များ

ပေါက်မြို့နယ်၊ များ: ယိုင်း: အုပ်စု  
မကျီး: ကုန်း: ဌာ (တတိယစက်ဝန်း:)  
အမျိုး: သမီး: များ: ၏... မျှော်မှန်း: ချက်များ:

- ဌာထိပ်လမ်း: ပြုပြင်လျှင် ကုသိမော့: သွား: လာရန် အဆင်ပြေလာမည်
- ဆေး: ခန်း: ရှိလျှင် ဆေး: ကုသမှု: ခံယူရန် အဆင်ပြေလာမည်-
- ဆိုလာမီး: ရှိလျှင် ကလေး: များ: ညအချိန်တွင် စာကျက်ရန် အဆင်ပြေလာမည်-
- စာကြည့်တိုက်ရှိလျှင် အသိပညာ ဗဟုသုတများ: တိုး: လာမည်
- ဘုန်း: ဇာ: ကျောင်း: ရှိလျှင် ဘာသာရေး: အတွက် အဆင်ပြေ လာမည်-
- ဌာတွင်း: လမ်း: ပြုပြင်လျှင် ကုသိမော့: သွား: လာရန် အဆင်ပြေ လာမည်-
- ဝန်ထမ်း: ဒိမ်ပလာရှိလျှင် ဆရာမများ: ခေ့ထိုင်ရန် နေရာ အဆင်ပြေလာမည်-

ပေါက်မြို့နယ်၊ များ: ယိုင်း: အုပ်စု  
မကျီး: ကုန်း: ဌာ (တတိယစက်ဝန်း:)  
အမျိုး: သား: များ: ၏... မျှော်မှန်း: ချက်များ:

- ဌာထိပ်လမ်း: ပြုပြင်လျှင် ကုသိမော့: သွား: လာရန် အဆင်ပြေလာမည်-
- ခြေသား: ကျောက်: ရှိလျှင် ကုသိမော့: ကျေး: ရှိလာမည်-
- ဆိုလာမီး: ရှိလျှင် ကလေး: များ: ညအချိန်တွင် စာကျက်ရန် အဆင်ပြေလာမည်-
- ဆေး: ခန်း: ရှိလျှင် ဆေး: ကုသမှု: ခံယူရန် အဆင်ပြေလာမည်-
- ဆိုလာမီး: ရှိလျှင် ကလေး: များ: ညအချိန်တွင် စာကျက်ရန် အဆင်ပြေလာမည်-
- ဆေး: ခန်း: ရှိလျှင် ဆေး: ကုသမှု: ခံယူရန် အဆင်ပြေလာမည်
- ဘုန်း: ဇာ: ကျောင်း: ရှိလျှင် ဘာသာရေး: အတွက် အဆင်ပြေလာမည်
- စာကြည့်တိုက်ရှိလျှင် အသိပညာ ဗဟုသုတများ: တိုး: လာမည်-
- ဌာတွင်း: လမ်း: ပြုပြင်လျှင် ကုသိမော့: သွား: လာရန် အဆင်ပြေ လာမည်-
- အား: ကစား: ကွင်း: ရှိလျှင် ကလေး: များ: ကစား: ရန် အဆင်ပြေလာမည်
- ဝန်ထမ်း: ဒိမ်ပလာရှိလျှင် ဆရာမများ: ခေ့ထိုင်ရန် အဆင်ပြေလာမည်-
- တောင်ပိုင်း: ခြေထောက်ပိုင်း: လမ်း: ပြုပြင်လျှင် ကုသိမော့: သွား: လာရန် အဆင်ပြေလာမည်-
- ခြောက်ပိုင်း: မှအတွက်လမ်း: ပေး: လာလျှင် သွား: လာရန် အဆင် ပြေလာမည်-



# ပေါက်မြို့နယ်၊ များပိုင်အုပ်စု

မကျီးကုန်းရွာ (တတိယစက်ဝန်း)

## ကျေးရွာဖွံ့ဖြိုးရေးလုပ်ငန်းစဉ်များ (ကျား+မ)

- ၁။ ရွာထိပ်လမ်းဖြူခြင်း (က+မ)
- ၂။ တဖက်ပိတ် ခြေသာရေကန် (က)
- ၃။ ဆိုလာမီး (က+မ)
- ၄။ ဆေးခန်း (က+မ)
- ၅။ ဘုန်းဇာတိကျောင်း (က+မ)
- ၆။ စာအုပ်တိုက် (က+မ)
- ၇။ ရွာတွင်းလမ်းဖြူခြင်း (က+မ)
- ၈။ ဝန်ထမ်းအိမ်ယာ (က+မ)
- ၉။ အားကစားကွင်း (က)
- ၁၀။ ကောဇ်ပိုင်  $\Rightarrow$  ဖြောက်ပိုင် ဇာတ်လမ်း (က)
- ၁၁။ ဖြောက်ပိုင် မှ အထွက်လမ်း (က)

စဉ်	အမည်	ရာထူး/တာဝန်	ကျား/မ	အသက်	လူမျိုးစု	ဖုန်းနံပါတ်	ဝင်ရောက်သည့်ခုနှစ်	ပညာအရည်အချင်း	မှတ်ချက်
၁	ဒေါ်ကဲဌေး	ဒီပလိုမာ	မ	၄၁	ဗမာ	၀၉၄၂၇၁၇၁၁၆	၂၀၁၇	မူလတန်း	
၂	ဒေါ်အေးဇွန်		မ	၄၁	မ	၀၉၂၅၈၁၆၄၆၂၈	၂၀၁၇	မူလတန်း	
၃	ဒေါ်အေးအေး	စော့စော့ဝန်ထမ်း	မ	၃၀	မ	၀၉၂၅၈၉၅၅၄၆	၂၀၁၈	မူလတန်း	
၄	ဒေါ်အေးအေး		မ	၃၄	မ	၀၉၄၄၉၈၁၆၂၈	၂၀၁၇	မူလတန်း	
၅	ဒေါ်အေးအေး	စော့စော့ဝန်ထမ်း	မ	၄၀	မ	၀၉၄၂၇၁၇၁၁၆	၂၀၁၈	မူလတန်း	
၆	ဒေါ်အေးအေး	ဝယ်ယူရေး	မ	၅၀	မ	၀၉၂၅၇၇၀၀၃၇၄	၂၀၁၇	မူလတန်း	
၇	ဒေါ်အေးအေး		မ	၃၀	မ	၀၉၄၄၉၈၁၆၂၈	၂၀၁၈	ဒီပလိုမာ	
၈	ဒေါ်အေးအေး		မ	၃၅	မ	၀၉၄၄၅၅၆၆၆၆၆	၂၀၁၇	မူလတန်း	
၉	ဒေါ်အေးအေး	စော့စော့ဝန်ထမ်း	မ	၄၆	မ	၀၉၂၆၆၆၆၆၆၆၆	၂၀၁၇	မူလတန်း	
၁၀	ဒေါ်အေးအေး		မ	၃၉	မ	၀၉၄၅၂၄၂၈၉၉၇	၂၀၁၇	မူလတန်း	
၁၁	ဒေါ်အေးအေး		မ	၅၈	မ	၀၉၄၀၁၉၅၁၃၀၀	၂၀၁၇	မူလတန်း	
၁၂	ဒေါ်အေးအေး	စော့စော့ဝန်ထမ်း	မ	၃၇	မ	၀၉၄၂၇၀၇၄၄၅၀	၂၀၁၇	ဒီပလိုမာ	
၁၃	ဒေါ်အေးအေး		မ	၄၂	မ	၀၉၄၅၄၆၆၆၆၆၆	၂၀၁၈	မူလတန်း	
၁၄	ဒေါ်အေးအေး		မ	၃၈	မ	၀၉၂၅၈၉၅၅၄၆	၂၀၁၇	ဒီပလိုမာ	
၁၅	ဒေါ်အေးအေး	စော့စော့ဝန်ထမ်း	မ	၄၉	မ	၀၉၄၄၂၃၁၂၀၁၄	၂၀၁၇	မူလတန်း	
၁၆	ဒေါ်အေးအေး		မ	၃၉	မ	၀၉၄၅၅၀၃၇၁၂	၂၀၁၇	မူလတန်း	
၁၇									
၁၈									
၁၉									
၂၀									

၂၂။ ကျေးရွာအချက်အလက်များ (ပုံစံ-၁)

(၁) ကျေးရွာအချက်အလက်များ (ပထမနှစ်စက်ဝန်း)

ပုံစံ - ၀ - ၁ ကျေးရွာအခြေခံအချက်အလက်များ (Form PC 1)

လက်ညှိုးရှက်၊ ကျေးရွာတစ်ရွာသို့ ပထမဆုံးပိတ်ဆက်ခရီး သွားရောက်သောအခါ လူထုစည်းရုံးရေးမှူးသည် ကျေးရွာ ခေါင်းဆောင်များအား ကျေးရွာအချက်အလက်များကို မေတ္တာရပ်ခံ၍ တောင်းခံရသည်။ ဤအချက်အလက်များကို စီမံကိန်း ပိတ်ဆက်အစည်းဝေးမတိုင်မီတောင်းခံရမည်။ စီမံကိန်းပိတ်ဆက်အစည်းဝေးတွင် လူထုစည်းရုံးရေးမှူးသည် ဤအချက်အလက် များအား စစ်ဆေးပြီး မှန်ကန်အောင်ပြုလုပ်ရမည်။ ပြီးနောက်တွင် လူထုစည်းရုံးရေးမှူးမှ သတင်းအချက်အလက်ထံသို့ Tablets မှ တဆင့် ပြည့်သွင်းရမည်။

ကျေးရွာခေါင်းဆောင် အမည် ဦး.ကံ.လွှဲ	ကျေးရွာခေါင်းဆောင်၏ ဖုန်းနံပါတ် ၀၉ - ၄၇၂၇ ၂၂ ၂၆	လူထုစည်းရုံးရေးမှူး၏ အမည်
ပြည်နယ်၊တိုင်းဒေသကြီး ၀၆၈၅	မြို့နယ် လှိုင်	ကျေးရွာအုပ်စု မြို့နယ်
		ကျေးရွာ မရွှေကျီး

လူဦးရေ	အိမ်ထောင်စုအရေအတွက်	ကိုးကွယ်သည့်ဘာသာ	အိမ်ထောင်စုအရေအတွက်
လူမျိုးစု (၁) ---၄၅၇---	၇၆	ဘာသာ (၁) ---၄၆---	၇၆
လူမျိုးစု (၂) -----		ဘာသာ (၂) -----	
လူမျိုးစု (၃) -----		ဘာသာ (၃) -----	
လူမျိုးစုရော -----		ဘာသာရော -----	
အခြား	အရေအတွက်		
မသန်စွမ်းသူများ	၁		
သက်ကြီးရွယ်အိုများ (၆၅ နှစ် နှင့် အထက်)	၆		
စစ်ဘေးရှောင်			

	အမျိုးသား (အရေအတွက်)	အမျိုးသမီး (အရေအတွက်)
လူဦးရေ		
လူမျိုးစု (၁) ---၄၅၇---	၂၇၂	၁၅၅
လူမျိုးစု (၂) -----		
လူမျိုးစု (၃) -----		
အခြား		
အိမ်ထောင်စုဦးစီး	၆၃	၁၀

၃၃၇



(၈) အခြေအဆောက်အအုံ အသုံးအဆောင်များ

စာသင်ကျောင်း	အမှတ် ခြံပါ	ကျန်းမာရေး	အမှတ် ခြံပါ	ဘာသာရေး အဆောက် အအုံများ	အမှတ် ခြံပါ
အထက်တန်းကျောင်း	<input type="checkbox"/>	ဆေးရုံ	<input type="checkbox"/>	စေတီ	<input checked="" type="checkbox"/>
အလယ်တန်းကျောင်း	<input type="checkbox"/>	ကျန်းမာရေးဌာန	<input type="checkbox"/>	ဘုန်းကြီးကျောင်း	<input type="checkbox"/>
မူလတန်းကျောင်း	<input checked="" type="checkbox"/>	ကျန်းမာရေးဌာနခွဲ	<input type="checkbox"/>	ဟိန္ဒူဘုရားကျောင်း	<input type="checkbox"/>
ပုဂံကျောင်း	<input type="checkbox"/>	ဆေးပေးခန်း	<input type="checkbox"/>	ခရစ်ယာန်ကျောင်း	<input type="checkbox"/>
အခြား	<input type="checkbox"/>	အခြား	<input type="checkbox"/>	ဗလီ	<input type="checkbox"/>
				အခြား	<input type="checkbox"/>
မှတ်ချက်		မှတ်ချက်		မှတ်ချက်	

(၉) ကျွမ်းကျင်သူများမှတ်တမ်း (ကျေးရွာတွင်နေထိုင်သော သို့မဟုတ် တခြားရွာမှလာရောက်သော ကျွမ်းကျင်သူများ)

(၁) စာသင်ကျောင်း			(၂) ကျန်းမာရေး			(၃) လက်မှုပညာရှင်		
	ရွာတွင်နေ ထိုင်သူ	အခြားရွာမှ လာသူ		ရွာတွင်နေ ထိုင်သူ	အခြား ရွာမှ လာသူ		ရွာတွင် နေထိုင်သူ	အခြားရွာ မှလ.
မူလတန်းပြဆရာ/မ	<input type="checkbox"/>	<input checked="" type="checkbox"/>	ဆရာဝန်	<input type="checkbox"/>	<input type="checkbox"/>	လက်သမား	<input checked="" type="checkbox"/>	<input type="checkbox"/>
အထက်တန်းပြဆရာ/မ	<input type="checkbox"/>	<input type="checkbox"/>	လက်ထောက် ကျန်းမာရေးမှူး	<input type="checkbox"/>	<input type="checkbox"/>	ပန်းရံ	<input checked="" type="checkbox"/>	<input type="checkbox"/>
အလယ်တန်းပြဆရာ/မ	<input type="checkbox"/>	<input type="checkbox"/>	အမျိုးသမီးကျန်းမာရေး ဆရာမ	<input type="checkbox"/>	<input type="checkbox"/>	လျှပ်စစ်ကျွမ်းကျင် မီးသမား	<input type="checkbox"/>	<input type="checkbox"/>
ပုဂံဆရာ/မ	<input type="checkbox"/>	<input type="checkbox"/>	သားမွေးဆရာမ	<input type="checkbox"/>	<input type="checkbox"/>	ရေပိုက်သူယ်သူ	<input checked="" type="checkbox"/>	<input type="checkbox"/>
အခြား	<input type="checkbox"/>	<input type="checkbox"/>	ပြည်သူ့ကျန်းမာရေးလုပ်သား	<input type="checkbox"/>	<input type="checkbox"/>	စက်ပြင်ဆရာ	<input checked="" type="checkbox"/>	<input type="checkbox"/>
မှတ်ချက်			မှတ်ချက်			မှတ်ချက်		

(၁၀) ကျေးရွာသို့ ရောက်ရှိနိုင်သည့် လမ်းအခြေအနေ / ကျေးရွာတစ်ရွာသည် ၎င်း၏ ကျေးရွာအုပ်စုနှင့် ဆက်သွယ်ထားသော လမ်းအခြေအနေ (အောက်ပါတို့ကို ဝိုင်းပါ)

ကျောက်ကြမ်းလမ်း      ကတ္တရာလမ်း      ကွန်ကရစ်လမ်း      မော်တော်ဆိုင်ကယ်လမ်း  
 ကျောက်ခင်းလမ်း      မြေသားလမ်း      လူသွားလမ်း      အခြား \_\_\_\_\_

(၁၁) ကျေးရွာဖွံ့ဖြိုးမှုစီမံချက်

(၁) လူထုတို့ ပြုစီမံကိန်းမစတင်မီ ဤကျေးရွာတွင် ကျေးရွာဖွံ့ဖြိုးမှု စီမံချက်ရှိခဲ့ပါသလား?

(၂) ရှိခဲ့ပါလျှင် ဤစီမံချက်ကို မည်သည့် ခုနှစ်တွင် ပြင်ဆင်ခဲ့ပါသနည်း?

(၃) ဤစီမံချက်ကို ဖြိုနယ်မှအတည်ပြုခဲ့ပါသလား?

ဝိုင်းပါ  
 ရှိပါသည် / မရှိပါ / မသိပါ

နှစ်----- / မသိပါ

ပြုခဲ့ပါသည် / မပြုခဲ့ပါ / မသိပါ



(စ) ရှေးအကာအဝေး

(၁) ဤကျေးရွာ၏ဗဟိုမှ ၎င်းကျေးရွာအုပ်စု၏ဗဟိုအထိ ရေပိုင်မည်မျှကွာဝေးသနည်း? မိုင် 15 / မသိပါ

(၂) ဤကျေးရွာမှ ၎င်းကျေးရွာအုပ်စုဗဟိုအထိ သွားလာရာတွင်ကြာမြင့်သည့်အချိန်။

ခြောက်သွေ့ရာသီတွင်ကြာချိန် ၀၀: 24: ၀၀ ----- ထော်လာဂျီ/မော်တော်ဆိုင်ကယ်/ခြေလျင်/လား/မော်တော်ဘုတ်/

မိုးရာသီတွင်ကြာချိန် ၀၀: ၄၀: ၂၀ ----- အခြား -----  
ထော်လာဂျီ/မော်တော်ဆိုင်ကယ်/ခြေလျင်/လား/မော်တော်ဘုတ်/  
အခြား -----

(ဆ) ပတ်ဝန်းကျင်ဆိုင်ရာ သဘာဝဘေးအန္တရာယ်

ဤကျေးရွာတွင် ရေကြီးခြင်းကဲ့သို့ သဘာဝဘေးအန္တရာယ်ကျရောက်ဖူးခြင်း ရှိပါသလား။

မရှိပါ  ရှိပါသည် ရှိလျှင်ဖော်ပြပါ -----

(ဇ) ကျေးရွာတွင် ဖွဲ့စည်းထားသော အဖွဲ့အစည်းများ

လူထုဗဟိုပြုစီမံကိန်းမတိုင်မီ ဤကျေးရွာတွင် ကျေးရွာဖွံ့ဖြိုးရေးအတွက် အစိုးရ (သို့) ရွာသားများကိုယ်တိုင်(သို့) စီမံကိန်းတစ်ခုခုမှ ဖွဲ့စည်းထားသည့် အဖွဲ့အစည်းများရှိပါသလား။

(၁) ----- ကျေးရွာအစည်း -----

(၂) ----- လူထုဗဟို -----

(ဈ) အထွေထွေအုပ်ချုပ်ရေး ဦးစီးဌာန (GAD) မှ မှတ်တမ်းတင်ထားခြင်း

ဤကျေးရွာသည် အထွေထွေအုပ်ချုပ်ရေး ဦးစီးဌာန (GAD) မှ မှတ်တမ်းတင်ထားမှု ရှိပါသလား။

မရှိပါ  ရှိပါသည်

ကျေးရွာခေါင်းဆောင်

အမည် ဦးကံလွှာ

လက်မှတ် ကံစွဲ ဇန်နဝါရီ ၁၄၊ ၂၀၁၇

လူထုစည်းရုံးရေးမှူး

အမည် ဖော်ရွှေမိ

လက်မှတ်  ဇန်နဝါရီ ၁၄၊ ၂၀၁၇

(၂) ကျေးရွာအချက်အလက်များ (ဒုတိယနှစ်စက်ဝန်း)

ပုံစံ - စ - ၁ ကျေးရွာအခြေခံအချက်အလက်များ (Form PC 1)

လယ်ညွှန်ချက်၊ ကျေးရွာတစ်ရွာသို့ ပထမဆုံးမိတ်ဆက်ခရီး သွားရောက်သောအခါ လူထုစည်းရုံးရေးများသည် ကျေးရွာ ခေါင်းဆောင်များအား ကျေးရွာအချက်အလက်များကို မေတ္တာရပ်ခံ၍ တောင်းခံရသည်။ ဤအချက်အလက်များကို စီမံကိန်း ဝတ်ဆက်အစည်းပေးမတိုင်မီတောင်းခံရမည်။ စီမံကိန်းမိတ်ဆက်အစည်းပေးတွင် လူထုစည်းရုံးရေးများသည် ဤအချက်အလက် များအား စစ်ဆေးပြီး မှန်ကန်အောင်ပြုလုပ်ရမည်။ ပြီးနောက်တွင် လူထုစည်းရုံးရေးမှ သတင်းအချက်အလက်ထံသို့ Tablets မှ တဆင့် ဖြည့်သွင်းရမည်။

ကျေးရွာခေါင်းဆောင် အမည် ဒို့.ဂေဂ်ဇေ	ကျေးရွာခေါင်းဆောင်၏ ဖုန်းနံပါတ် ၀၉၄၅၆၄၆၃၄၀၈	လူထုစည်းရုံးရေးမှူး၏ အမည် ဒို့.ဂေဂ်ဇေ
ပြည်နယ်/ကိုင်းဒေသကြီး/မြို့နယ် မြို့နယ်	မြို့နယ် ဝေါက်	ကျေးရွာအုပ်စု များ/မြို့/ ကျေးရွာ မကျီးကျေး

က။ လူဦးရေ

လူမျိုးစု	အိမ်ထောင်စုအရေအတွက်	ကိုးကွယ်သည့်ဘာသာ	အိမ်ထောင်စုအရေအတွက်
လူမျိုးစု (၁) -----	၇၃	ဘာသာ (၁) ဗုဒ္ဓ	၇၃
လူမျိုးစု (၂) -----		ဘာသာ (၂) -----	
လူမျိုးစု (၃) -----		ဘာသာ (၃) -----	
လူမျိုးစုရော အခြား		ဘာသာရော -----	
	အရေအတွက်		
သားငယ်များ	၁		
သက်ကြီးရွယ်အိုများ (၆၅ နှစ် နှင့် အထက်)	၁၁		
စစ်ဘေးရှောင်			

	အမျိုးသား (အရေအတွက်)	အမျိုးသမီး (အရေအတွက်)
လူဦးရေ		
လူမျိုးစု (၁) -----	၁၆၈	၁၅၂
လူမျိုးစု (၂) -----		
လူမျိုးစု (၃) -----		
အခြား		
အိမ်ထောင်ဦးစီး	၆၃	၁၀

(ခ) အခြေခံအောက်အဖွဲ့ အသုံးအဆောင်များ

ကုသင်ကျောင်း	အမှတ်	ကျန်းမာရေး	အမှတ်	ဘာသာရေး အဆောက်	အမှတ်
--------------	-------	------------	-------	----------------	-------

	ဖြစ်ပါ		ဖြစ်ပါ	အအုံများ	ဖြစ်ပါ
အထက်တန်းကျောင်း	<input type="checkbox"/>	ဆေးရုံ	<input type="checkbox"/>	စေတီ	<input checked="" type="checkbox"/>
အလယ်တန်းကျောင်း	<input type="checkbox"/>	ကျန်းမာရေးဌာန	<input type="checkbox"/>	ဘုန်းကြီးကျောင်း	<input type="checkbox"/>
မူလတန်းကျောင်း	<input checked="" type="checkbox"/>	ကျန်းမာရေးဌာနခွဲ	<input type="checkbox"/>	ဟိန္ဒူဘုရားကျောင်း	<input type="checkbox"/>
မူကြိုကျောင်း	<input type="checkbox"/>	ဆေးပေးခန်း	<input type="checkbox"/>	ရေစိမ့်ယာန်ကျောင်း	<input type="checkbox"/>
အခြား	<input type="checkbox"/>	အခြား	<input type="checkbox"/>	ဗလီ	<input type="checkbox"/>
				အခြား	<input type="checkbox"/>
မှတ်ချက်		မှတ်ချက်		မှတ်ချက်	

(ဂ) ကျွမ်းကျင်သူများမှတ်တမ်း (ကျေးရွာတွင်နေထိုင်သော သို့မဟုတ် တခြားရွာမှလာရောက်သော ကျွမ်းကျင်သူများ)

(၁) စာသင်ကျောင်း			(၂) ကျန်းမာရေး			(၃) လက်မှုပညာရှင်		
	ရွာတွင်နေထိုင်သူ	အခြားရွာမှလာသူ		ရွာတွင်နေထိုင်သူ	အခြားရွာမှလာသူ		ရွာတွင်နေထိုင်သူ	အခြားရွာမှလာသူ
မူလတန်းပြဆရာ/မ	<input checked="" type="checkbox"/>	<input checked="" type="checkbox"/>	ဆရာဝန်	<input type="checkbox"/>	<input type="checkbox"/>	လက်သမား	<input checked="" type="checkbox"/>	<input type="checkbox"/>
အထက်တန်းပြဆရာ/မ	<input type="checkbox"/>	<input type="checkbox"/>	လက်ထောက်ကျန်းမာရေးမှူး	<input type="checkbox"/>	<input type="checkbox"/>	ပန်းရံ	<input checked="" type="checkbox"/>	<input type="checkbox"/>
အလယ်တန်းပြဆရာ/မ	<input type="checkbox"/>	<input type="checkbox"/>	အမျိုးသမီးကျန်းမာရေးဆရာမ	<input type="checkbox"/>	<input type="checkbox"/>	လှုပ်စစ်ကျွမ်းကျင်၊ မီးသမား	<input type="checkbox"/>	<input type="checkbox"/>
မူကြိုဆရာ/မ	<input type="checkbox"/>	<input type="checkbox"/>	သားဖွားဆရာမ	<input type="checkbox"/>	<input type="checkbox"/>	ရေဂိုက်သွယ်သူ	<input checked="" type="checkbox"/>	<input type="checkbox"/>
အခြား	<input type="checkbox"/>	<input type="checkbox"/>	ပြည်သူ့ကျန်းမာရေးလုပ်သား	<input type="checkbox"/>	<input type="checkbox"/>	စက်ပြင်ဆရာ	<input checked="" type="checkbox"/>	<input type="checkbox"/>
မှတ်ချက်			မှတ်ချက်			မှတ်ချက်		

(ဃ) ကျေးရွာသို့ ရောက်ရှိနိုင်သည့် လမ်းအခြေအနေ / ကျေးရွာတစ်ရွာသည် ၎င်း၏ ကျေးရွာအုပ်စုနှင့် ဆက်သွယ်ထားသော လမ်းအခြေအနေ (အောက်ပါတို့ကိုဝိုင်းပါ)

ကျောက်ကြမ်းလမ်း: ကတ္တရာလမ်း: ကွန်ကရစ်လမ်း: မော်တော်ဆိုင်ကယ်လမ်း:  
 ကျောက်ခင်းလမ်း: မြေသားလမ်း: လူသွားလမ်း: အခြား: \_\_\_\_\_

(င) ကျေးရွာဖွံ့ဖြိုးမှုစီမံချက်

(၁) လူထုဝတ်စုံပြုစီမံကိန်းမစတင်မီ ဤကျေးရွာတွင်ကျေးရွာဖွံ့ဖြိုးမှု စီမံချက်ရှိခဲ့ပါသလား? ဝိုင်းပါ  
 ရှိပါသည် (မရှိပါ) မသိပါ

(၂) ရှိခဲ့ပါလျှင် ဤစီမံချက်ကို မည်သည့် ရက်တွင်ပြင်ဆင်ခဲ့ပါသနည်း? နှစ်-----/မသိပါ

(၃) ဤစီမံချက်ကို မြို့နယ်မှအတည်ပြုခဲ့ပါသလား? ပြုခဲ့ပါသည်/မပြုခဲ့ပါ /မသိပါ

(စ) ဓရီးအကွာအဝေး

(၁) ဤကျေးရွာ၏ဝတ်စုံမှ ၎င်းကျေးရွာအုပ်စု၏ဝတ်စုံအထိ ဓရီးမိုင်မည်မျှကွာဝေးသနည်း? မိုင် 25 /မသိပါ

(၂) ဤကျေးရွာမှ ၎င်းကျေးရွာအုပ်စုဝတ်စုံအထိ သွားလာရာတွင်ကြာမြင့်သည့်အချိန်၊



ခြောက်သွေ့ရာသီတွင်ကြာချိန် ၀၇:၀၀ ထော်လာဂျီ/မော်တော်ဆိုင်ကယ်/ခြေလျင်/လား/မော်တော်ဘုတ်/  
 အခြား -----  
 မိုးရာသီတွင်ကြာချိန် ၀၄:၀၀ ထော်လာဂျီ/မော်တော်ဆိုင်ကယ်(ခြေလျင်)လား/မော်တော်ဘုတ်/  
 အခြား -----

(ဆ) ပတ်ဝန်းကျင်ဆိုင်ရာ သဘာပဘေးအန္တရာယ်

ဤကျေးရွာတွင် ရေကြီးခြင်းကဲ့သို့ သဘာပဘေးအန္တရာယ်ကျရောက်ဖူးခြင်း ရှိပါသလား။

မရှိပါ  ရှိပါသည် ရှိလျှင်ဖော်ပြပါ -----

(ဇ) ကျေးရွာတွင် ဇွဲ စည်းထားသော အဓွဲအစည်းများ

လူထုထုတ်ပြန်ပုံစံကိန်းမတိုင်မီ ဤကျေးရွာတွင် ကျေးရွာဖွံ့ဖြိုးရေးအတွက် အစိုးရ (သို့) ရွာသားများကိုယ်တိုင်(သို့) စီမံကိန်းတစ်ခုခုမှ ဇွဲ စည်းထားသည့် အဓွဲအစည်းများရှိပါသလား။

(၁) -----

(၂) -----

(ဈ) အထွေထွေအုပ်ချုပ်ရေး ဦးစီးဌာန (GAD) မှ မှတ်တမ်းတင်ထားခြင်း

ဤကျေးရွာသည် အထွေထွေအုပ်ချုပ်ရေး ဦးစီးဌာန (GAD) မှ မှတ်တမ်းတင်ထားမှု ရှိပါသလား။

မရှိပါ  ရှိပါသည်

ကျေးရွာခေါင်းဆောင်

အမည် ဦးဝေဝေဌေး

လက်မှတ် ဇွဲ နေ့စွဲ

လူထုစည်းရုံးရေးမှူး

အမည် ဒေါ်ဇွဲမာ

လက်မှတ် *She* နေ့စွဲ

(၃) ကျေးရွာအချက်အလက်များ(တတိယနှစ်စက်ဝန်း)

ပုံစံ - ၈ - ၁ ကျေးရွာအခြေခံအချက်အလက်များ (Form PC 1)

လယ်ညွှန်ရွက်၊ ကျေးရွာတစ်ရွာသို့ ပထမဆုံးမိတ်ဆက်ခရီး သွားရောက်သောအခါ လူထုစည်းရုံးရေးမှူးသည် ကျေးရွာ ခေါင်းဆောင်များအား ကျေးရွာအချက်အလက်များကို မေတ္တာရပ်ခံ၍ တောင်းခံရသည်။ ဤအချက်အလက်များကို စီမံကိန်း မိတ်ဆက်အစည်းဝေးပုဂံင်မိတောင်းခံရမည်။ စီမံကိန်းမိတ်ဆက်အစည်းဝေးတွင် လူထုစည်းရုံးရေးမှူးသည် ဤအချက်အလက် များအား စစ်ဆေးပြီး မှန်ကန်အောင်ပြုလုပ်ရမည်။ ပြီးနောက်တွင် လူထုစည်းရုံးရေးမှူးမှ သတင်းအချက် အလက်ထဲသို့ Tablets မှ တဆင့် ဖြည့်သွင်းရမည်။

ကျေးရွာခေါင်းဆောင် အမည် ဦး.ဝေ်ဓွေ်	ကျေးရွာခေါင်းဆောင်၏ ဝန်းနံပါတ် ၀၇၄၇၇၇၁၁၁၈	လူထုစည်းရုံးရေးမှူး၏ အမည် ဒေါ်ရွှေမိ
ပြည်နယ်၊တိုင်းဒေသကြီး မကွေး	မြို့နယ် ပေါင်	ကျေးရွာအုပ်စု ရွာ၊ပိုင်
		ကျေးရွာ မကျီးကျီး

က၊ လူဦးရေ

လူမျိုးစု	အိမ်ထောင်စုအရေအတွက်	ကိုးကွယ်သည့်ဘာသာ	အိမ်ထောင်စုအရေအတွက်
လူမျိုးစု (၁) <u>ဗမာ</u>	70	ဘာသာ (၁) <u>ဗုဒ္ဓ</u>	70
လူမျိုးစု (၂) -----		ဘာသာ (၂) -----	
လူမျိုးစု (၃) -----		ဘာသာ (၃) -----	
လူမျိုးစုရော အခြား -----		ဘာသာရော -----	
	အရေအတွက်		
ပသန်စွမ်းသူများ	1		
သက်ကြီးရွယ်အိုများ (၆၅ နှစ် နှင့် အထက်)	10		
စစ်ဘေးရှောင်			

	အမျိုးသား (အရေအတွက်)	အမျိုးသမီး (အရေအတွက်)
လူဦးရေ	168	152
လူမျိုးစု (၁) -----		
လူမျိုးစု (၂) -----		
လူမျိုးစု (၃) -----		
အခြား		
အိမ်ထောင်ဦးစီး	60	10

	ခြံပိ		ခြံပိ	အအုံများ	ခြံပိ
အထက်တန်းကျောင်း	<input type="checkbox"/>	ဆေးရုံ	<input type="checkbox"/>	ဝေတီ	<input checked="" type="checkbox"/>
အလယ်တန်းကျောင်း	<input type="checkbox"/>	ကျန်းမာရေးဌာန	<input type="checkbox"/>	ဘုန်းကြီးကျောင်း	<input type="checkbox"/>
မူလတန်းကျောင်း	<input checked="" type="checkbox"/>	ကျန်းမာရေးဌာနခွဲ	<input type="checkbox"/>	ဟိန္ဒူဘုရားကျောင်း	<input type="checkbox"/>
ပျက်ကြဲကျောင်း	<input type="checkbox"/>	ဆေးပေးခန်း	<input type="checkbox"/>	ခရစ်ယာန်ကျောင်း	<input type="checkbox"/>
အခြား	<input type="checkbox"/>	အခြား	<input type="checkbox"/>	ဗလီ	<input type="checkbox"/>
				အခြား	<input type="checkbox"/>
မှတ်ချက်		မှတ်ချက်		မှတ်ချက်	

(ဂ) ကျွမ်းကျင်သူများမှတ်တမ်း (ကျေးရွာတွင်နေထိုင်သော သို့မဟုတ် တခြားရွာမှလာရောက်သော ကျွမ်းကျင်သူများ)

(၁) စာသင်ကျောင်း			(၂) ကျန်းမာရေး			(၃) လက်မှုပညာရှင်		
	ရွာတွင်နေထိုင်သူ	အခြားရွာမှလာသူ		ရွာတွင်နေထိုင်သူ	အခြားရွာမှလာသူ		ရွာတွင်နေထိုင်သူ	အခြားရွာမှလာသူ
မူလတန်းပြဆရာ/မ	<input checked="" type="checkbox"/>	<input checked="" type="checkbox"/>	ဆရာဝန်	<input type="checkbox"/>	<input type="checkbox"/>	လက်သမား	<input checked="" type="checkbox"/>	<input type="checkbox"/>
အထက်တန်းပြဆရာ/မ	<input type="checkbox"/>	<input type="checkbox"/>	လက်ထောက်ကျန်းမာရေးမှူး	<input type="checkbox"/>	<input type="checkbox"/>	ပန်းရံ	<input checked="" type="checkbox"/>	<input type="checkbox"/>
အလယ်တန်းပြဆရာ/မ	<input type="checkbox"/>	<input type="checkbox"/>	အမျိုးသမီးကျန်းမာရေးဆရာမ	<input type="checkbox"/>	<input type="checkbox"/>	လှုပ်လှော်ကျွမ်းကျင်သမား	<input type="checkbox"/>	<input type="checkbox"/>
ပျက်ကြဲဆရာ/မ	<input type="checkbox"/>	<input type="checkbox"/>	သားဖွားဆရာမ	<input type="checkbox"/>	<input type="checkbox"/>	ရေရိုက်သူလှည့်သူ	<input checked="" type="checkbox"/>	<input type="checkbox"/>
အခြား	<input type="checkbox"/>	<input type="checkbox"/>	ပြည်သူ့ကျန်းမာရေးလုပ်သား	<input type="checkbox"/>	<input type="checkbox"/>	ကပ်ပြင်ဆရာ	<input checked="" type="checkbox"/>	<input type="checkbox"/>
မှတ်ချက်			မှတ်ချက်			မှတ်ချက်		

(ဃ) ကျေးရွာသို့ ရောက်ရှိနိုင်သည့် လမ်းအခြေအနေ / ကျေးရွာတစ်ရွာသည် ၎င်း၏ ကျေးရွာအုပ်စုနှင့် ဆက်သွယ်ထားသော လမ်းအခြေအနေ (အောက်ပါတို့ကိုပိုင်းပါ)

ကျောက်ကြမ်းလမ်း: ကတ္တရာလမ်း: ကွန်ကရစ်လမ်း: မော်တော်ဆိုင်ကယ်လမ်း:  
 ကျောက်ခင်းလမ်း: မြေသားလမ်း: လူသွားလမ်း: အခြား: \_\_\_\_\_

(င) ကျေးရွာဖွံ့ဖြိုးမှုစီမံချက်

(၁) လူထုပဟိုပြုစီမံကိန်းမစတင်မီ ဤကျေးရွာတွင်ကျေးရွာဖွံ့ဖြိုးမှု စီမံချက်ရှိခဲ့ပါသလား? စိုင်းပိ  
ရှိပါသည် (မရှိပါ) မသိပါ

(၂) ရှိခဲ့ပါလျှင် ဤစီမံချက်ကို မည်သည့် ခုနှစ်တွင်ပြင်ဆင်ခဲ့ပါသနည်း? နှစ်-----/မသိပါ

(၃) ဤစီမံချက်ကို မြို့နယ်မှအတည်ပြုခဲ့ပါသလား? ပြုခဲ့ပါသည်/မပြုခဲ့ပါ /မသိပါ

(စ) ခရီးအကွာအဝေး

(၁) ဤကျေးရွာ၏ပဟိုမှ ၎င်းကျေးရွာအုပ်စု၏ပဟိုအထိ ခရီးခိုင်းမည်မျှကွာဝေးသနည်း? ခိုင်း ၇၅ /မသိပါ

(၂) ဤကျေးရွာမှ ၎င်းကျေးရွာအုပ်စုပဟိုအထိ သွားလာရာတွင်ကြာမြင့်သည့်အချိန်၊



(စ) ဝေးအကွာအဝေး

(၁) ဤကျေးရွာ၏ပဟိုမှ ၎င်းကျေးရွာအုပ်စု၏ပဟိုအထိ ဝေးပိုင်မည်မျှကွာဝေးသနည်း? မိုင်-၇၅/မသိပါ

(၂) ဤကျေးရွာမှ ၎င်းကျေးရွာအုပ်စုပဟိုအထိ သွားလာရာတွင်ကြာမြင့်သည့်အချိန်

မြောက်သွေ့ရာသီတွင်ကြာချိန် ၀၇:၀၀ ----- ဝောက်လာကျိ/မော်တော်ဆိုင်ကယ်/ခြေလျင်/လား/မော်တော်ဘုတ်/  
အခြား -----

မိုးရာသီတွင်ကြာချိန် ၀၉:၀၀ ----- ဝောက်လာကျိ/မော်တော်ဆိုင်ကယ်/ခြေလျင်/လား/မော်တော်ဘုတ်/  
အခြား -----

(ဆ) ပတ်ဝန်းကျင်ဆိုင်ရာ သဘာဝဘေးအန္တရာယ်

ဤကျေးရွာတွင် ရေကြီးခြင်းကဲ့သို့ သဘာဝဘေးအန္တရာယ်ကျရောက်ဖူးခြင်း ရှိပါသလား။

မရှိပါ  ရှိပါသည် ရှိလျှင်ဖော်ပြပါ -----

(ဇ) ကျေးရွာတွင် ဖွဲ့စည်းထားသော အဖွဲ့အစည်းများ

လူထုပဟိုပြုစီမံကိန်းမတိုင်မီ ဤကျေးရွာတွင် ကျေးရွာဖွံ့ဖြိုးရေးအတွက် အစိုးရ (သို့) ရွာသားများကိုယ်တိုင်(သို့) စီမံကိန်းတစ်ခုခုမှ ဖွဲ့စည်းထားသည့် အဖွဲ့အစည်းများရှိပါသလား။

(၁) -----

(၂) -----

(ဈ) အထွေထွေအုပ်ချုပ်ရေး ဦးစီးဌာန (GAD) မှ မှတ်တမ်းတင်ထားခြင်း

ဤကျေးရွာသည် အထွေထွေအုပ်ချုပ်ရေး ဦးစီးဌာန (GAD) မှ မှတ်တမ်းတင်ထားမှု ရှိပါသလား။

မရှိပါ  ရှိပါသည်

ကျေးရွာခေါင်းဆောင်

အမည် ဦးခင်ကျော်

လက်မှတ်  ဇူလိုင် ၁၃. ၉. ၂၀၁၈

လူထုစည်းရုံးရေးမှူး

အမည် ဒေါ်ခွေမာ

လက်မှတ်  ဇူလိုင် ၁၃. ၉. ၂၀၁၈

၂၃။ စီမံကိန်းအချိန်ဇယား (ပုံစံ-၂)

၁။ပထမနှစ်စက်ဝန်း (ပုံစံ-၂)

ပုံစံ - ၀-၂ - စီမံကိန်းစက်ဝန်းအချိန်ဇယား (PC 2)

လမ်းညွှန်ရွာမှာ သက်ဆိုင်ရာလူထုစည်းရုံးရေးမှူး/လက်ထောက်နည်းပညာမှူးများမှ စီမံကိန်းစက်ဝန်းအဆင့်တစ်ခုစီပြီးစီးတိုင်း ကျေးရွာနှင့် ကျေးရွာအုပ်စုအတွက် ဤပုံစံကို ဖြည့်သွင်းရမည်။			
စည်းရုံးရေးမှူး/ဝန်ထမ်း အမည် ဇော်ငြိမ်			
နေ့စွဲ ၂၀၂၀.၇.၂၇	စက်ဝန်းအားအမှတ်ပြုပါ <input type="checkbox"/> စက်ဝန်း(၁) <input type="checkbox"/> စက်ဝန်း(၂) <input type="checkbox"/> စက်ဝန်း(၃) <input type="checkbox"/> စက်ဝန်း(၄)		
ပြည်နယ်/တိုင်း မကွေး	မြို့နယ် ရွှေဘို	ကျေးရွာအုပ်စု ဗျာပိုင်	ကျေးရွာ စကျီလှိုင်

စီမံကိန်းအဆင့်ရွက်ဖူးအဆင့်များ	နေ့စွဲ		အစဉ်အစားတွင်တက်ရောက်သူအရေအတွက်			
	စတင်သည့်နေ့	ပြီးဆုံးသည့်နေ့	အမျိုးသား အရေအတွက်	အမျိုးသမီး အရေအတွက်	အိမ်ထောင်စု အရေအတွက်	လူမျိုးစုထက်ရောက်သူ အရေအတွက် နှင့် လူမျိုးစုအမည်
၁။ ကျေးရွာစီမံကိန်း မိတ်ဆက်အစည်းအဝေး	၂၄.၇.၂၇	၂၄.၇.၂၇	၅၅	၅၄	၇၀	၈၄   မဃာ
၂။ ကျေးရွာဖွံ့ဖြိုးရေး စီမံချက်ရေးဆွဲခြင်း အစည်းအဝေး	၂၅.၇.၂၇	၂၅.၇.၂၇	၄၄	၃၆	၆၀	၇၀   မဃာ
၃။ ကျေးရွာအုပ်စု လုပ်ငန်းဆုံးဖြတ်ချက်ချသည့် အစည်းအဝေး	၂၆.၇.၂၇	၂၆.၇.၂၇	၃၄	၂၆	၃၇	၃၇   မဃာ
၄။ မြို့နယ်အဆင့် စီမံကိန်းရေးဆွဲရေး နှင့် အကောင်အထည်ဖော်ရေးကော်မတီ၏ စီမံကိန်း သုံးသပ်မှု အစည်းအဝေး	၂၇.၇.၂၇	၃၀.၇.၂၇	မရှိ	မရှိ	မရှိ	မရှိ
၅။ မြို့နယ် စီမံကိန်းရေးဆွဲရေး နှင့် အကောင်အထည်ဖော်ရေး ကော်မတီ၏ဆုံးဖြတ်မှုကို ရွာသို့ အသိပေး အကြောင်းကြားသည့် အစည်းအဝေး	၃၀.၇.၂၇	၃၀.၇.၂၇	၂၅	၃၃	၃၆	၃၇   မဃာ
၆။ စီမံကိန်းလုပ်ငန်းခွဲစီမံချက်ရေးဆွဲခြင်း အစည်းအဝေး						
၆.၁။ စီမံကိန်းလုပ်ငန်း အကောင်အထည်ဖော် ရေးအပ်အစဉ် ရေးဆွဲခြင်း	၅.၈.၂၇	၅.၈.၂၇	၈	၇	၂၅	၂၅   မဃာ

၆.၂။ ဝယ်ယူရေးအပ်အစဉ် ရေးဆွဲခြင်း	၅.၈.၂၇	၅.၈.၂၇	၈	၇	၂၅	၂၅   မဃာ
၆.၃။ ဘဏ္ဍာရေးကုန်ကျမှု လျာထားအပ်အစဉ် ရေးဆွဲခြင်း	၅.၈.၂၇	၅.၈.၂၇	၈	၇	၂၅	၂၅   မဃာ
၆.၄။ မြင်/ထိန်းအပ်အစဉ် ရေးဆွဲခြင်း	၅.၈.၂၇	၅.၈.၂၇	၈	၇	၂၅	၂၅   မဃာ
၇။ စီမံကိန်းလုပ်ငန်းခွဲ တိုးတက်မှု စောင့်ကြည့် အစည်းအဝေး						
၇.၁။ အစည်းအဝေး ပထမအကြိမ်	၇.၈.၂၇	၇.၈.၂၇	၈	၇	၂၅	၂၅   မဃာ
၇.၂။ အစည်းအဝေး ဒုတိယအကြိမ်	၃.၉.၂၇	၃.၉.၂၇	၃၂	၂၆	၃၇	၃၇   မဃာ
၇.၃။ အစည်းအဝေး တတိယအကြိမ်	၂၀.၉.၂၇	၂၀.၉.၂၇	၄၀	၃၀	၇၀	၇၀   မဃာ
၈။ စီမံကိန်းလုပ်ငန်းခွဲ အပြီးသတ်စစ်ဆေးခြင်း အစည်းအဝေး	၃.၉.၂၇	၃.၉.၂၇	၂၀	၉	၂၉	၂၉   မဃာ
၉။ လူထုစစ်ဆေးမှုအစည်းအဝေး	၃.၉.၂၇	၃.၉.၂၇	၂၉	၃၃	၄၃	၄၃   မဃာ
၇.၄ ဒုတိယအစည်းအဝေး: စာတမ်းအကြမ်း ၇.၆.၂၇	၇.၆.၂၇	၇.၆.၂၇	၅၀	၃၅	၇၀	၈၅   မဃာ
၇.၅ ဒုတိယအစည်းအဝေး: ပစ္စည်းအကြမ်း ၂၅.၇.၂၇	၂၅.၇.၂၇	၂၅.၇.၂၇	၃၈	၃၅	၆၃	၆၃   မဃာ

၂။ ဒုတိယနှစ်စက်ဝန်း (ပုံစံ-၂)

ပုံစံ - ၀ - ၂ - စီမံကိန်းစက်ဝန်းအချိန်ဇယား (PC ၇)

လမ်းညွှန်ရေးရာ သက်ဆိုင်ရာလူထုစည်းရုံးရေးမှူး/လက်ထောက်နည်းပညာမှူးများမှ စီမံကိန်းစက်ဝန်းအဆင့်တစ်ခုစီပြီးစီးသည့် ကျေးရွာနှင့် ကျေးရွာအုပ်စုအတွက် ဤစက်ဝန်းကို ဖြည့်သွင်းရမည်။

စည်းရုံးရေးမှူး/ဝန်ထမ်း အမည် ဒေါ်ရွှေမာ

နေ့စွဲ ၁၀.၁၁.၁၇      စက်ဝန်းအားအမှတ်ခြစ်ပါ  စက်ဝန်း(၁)     စက်ဝန်း(၂)     စက်ဝန်း(၃)     စက်ဝန်း(၄)

ပြည်နယ်/တိုင်း မကွေး      ဗြိ.နယ် ပေါက်      ကျေးရွာအုပ်စု ဗျာ.ပိုင်      ကျေးရွာ မ.ကဦး      ကျေးရွာ ကဦး

စီမံကိန်းအဆင့်ခွဲစိတ်မှုအဆင့်များ	နေ့စွဲ		အစည်းအဝေးတွင်တက်ရောက်သူအရေအတွက်			
	စတင်သည့်နေ့	ပြီးဆုံးသည့်နေ့	အမျိုးသားအရေအတွက်	အမျိုးသမီးအရေအတွက်	အိမ်ထောင်စုအရေအတွက်	လူမျိုးစုတက်ရောက်သူအရေအတွက်နှင့် လူမျိုးစုအမည်
၀။ ကျေးရွာစီမံကိန်း မိတ်ဆက်အစည်းအဝေး	၁၀.၁၁.၁၇	၁၀.၁၁.၁၇	၇၅	၃၀	၅၅	၅၅   မ.မာ
၁။ ကျေးရွာဖွံ့ဖြိုးရေး စီမံချက်ရေးဆွဲခြင်း အစည်းအဝေး	၁၁.၁၁.၁၇	၁၁.၁၁.၁၇	၇၄	၇၆	၅၀	၅၀   မ.မာ
၂။ ကျေးရွာအုပ်စု လုပ်ငန်းဆုံးဖြတ်ချက်ချသည့် အစည်းအဝေး	၇၁.၁၁.၁၇	၇၁.၁၁.၁၇	၁၈	၁၇	၃၀	၃၀   မ.မာ
၃။ ဗြိ.နယ်အဆင့် စီမံကိန်းရေးဆွဲရေး နှင့် အကောင်အထည်ဖော်ရေးအကော်မတီ၏ စီမံကိန်း သုံးသပ်မှု အစည်းအဝေး	၁၃.၁၂.၁၇	၁၃.၁၂.၁၇	မရှိ	မရှိ	မရှိ	မရှိ
၄။ ဗြိ.နယ် စီမံကိန်းရေးဆွဲရေး နှင့် အကောင်အထည်ဖော်ရေး ကော်မတီ၏ဆုံးဖြတ်မှုကို ရွာသို့ အသိပေး အကြောင်းကြားသည့် အစည်းအဝေး	၁၀.၁.၁၈	၁၀.၁.၁၈	၁၃	၃၇	၄၅	၄၅   မ.မာ
၅။ စီမံကိန်းလုပ်ငန်းခွဲစိတ်ချက်ရေးဆွဲခြင်း အစည်းအဝေး						
၆။ စီမံကိန်းလုပ်ငန်း အကောင်အထည်ဖော်	၁၉.၂.၁၈	၁၉.၂.၁၈	၉	၇	၁၆	၁၆   မ.မာ

မေးအင်အစဉ် ရေးဆွဲခြင်း	စတင်သည့်နေ့	ပြီးဆုံးသည့်နေ့	အမျိုးသားအရေအတွက်	အမျိုးသမီးအရေအတွက်	အိမ်ထောင်စုအရေအတွက်	လူမျိုးစုအမည်
၆.၁။ ပယ်ယူရေးအစီအစဉ် ရေးဆွဲခြင်း	၁၉.၂.၁၈	၁၉.၂.၁၈	၉	၇	၁၆	၁၆   မ.မာ
၆.၂။ ဘဏ္ဍာရေးကုန်ကျမှု လျာထားအစီအစဉ် ရေးဆွဲခြင်း	၁၉.၂.၁၈	၁၉.၂.၁၈	၉	၇	၁၆	၁၆   မ.မာ
၆.၃။ မြင်/ထိန်းအစီအစဉ် ရေးဆွဲခြင်း	၁၉.၂.၁၈	၁၉.၂.၁၈	၉	၇	၁၆	၁၆   မ.မာ
၇။ စီမံကိန်းလုပ်ငန်းခွဲ တိုးတက်မှု စောင့်ကြည့် အစည်းအဝေး						
၇.၁။ အစည်းအဝေး ပထမအကြိမ်	၆.၃.၁၈	၆.၃.၁၈	၉	၇	၁၆	၁၆   မ.မာ
၇.၂။ အစည်းအဝေး ဒုတိယအကြိမ်	၇.၃.၁၈	၇.၃.၁၈	၇၃	၁၆	၃၉	၃၉   မ.မာ
၇.၃။ အစည်းအဝေး တတိယအကြိမ်	၃.၄.၁၈	၃.၄.၁၈	၉	၇	၁၆	၁၆   မ.မာ
၈။ စီမံကိန်းလုပ်ငန်းခွဲ အပြီးသတ်စစ်ဆေးခြင်း အစည်းအဝေး	၈.၅.၁၈	၈.၅.၁၈	၇	၄	၁၁	၁၁   မ.မာ
၉။ လူထုဝင်စားဆွဲအစည်းအဝေး	၁၅.၅.၁၈	၁၅.၅.၁၈	၇၄	၃၈	၆၇	၆၇   မ.မာ



၃။ တတိယနှစ်စက်ဝန်း(ပုံစံ-၂)

ပုံစံ - ၀ - ၂ - စီမံကိန်းစက်ဝန်းအချိန်ဇယား (PC 2)

လမ်းညွှန်မှတ်၊ သက်ဆိုင်ရာလူထုစည်းရုံးရေးမှူး/လက်ထောက်နည်းပညာမှူးများမှ စီမံကိန်းစက်ဝန်းအဆင့်တစ်ခုစီပြီးစီးတိုင်း ကျေးရွာနှင့် ကျေးရွာအုပ်စုအတွက် ဤပုံစံကို ဖြည့်သွင်းရမည်။

စည်းရုံးရေးမှူး/ဝန်ထမ်း အမည် - ဒေါ်ကြူမိ

၀၉.၉ - 13.9.2018 စက်ဝန်းအားအမှတ်ခြစ်ပါ  စက်ဝန်း(၀)  စက်ဝန်း(၂)  စက်ဝန်း(၃)  စက်ဝန်း(၄)

ဖြည့်နှယ်/တိုင်း - အလွဲ: ဖြူနှယ် - ၀၅၇၇ ကျေးရွာအုပ်စု - ဗွား: ငိုဦး ကျေးရွာ မ: ကျီး ကိုဦး

စီမံကိန်းထောင်ရွက်မှုအဆင့်များ	၀၉.၉		အစည်းအဝေးတွင်တက်ရောက်သူအရေအတွက်				အိမ်ထောင်စုပေါင်း	အိမ်ထောင်စု %
	စတင်သည့်နေ့	ပြီးဆုံးသည့်နေ့	အမျိုးသားအရေအတွက်	အမျိုးသမီးအရေအတွက်	အိမ်ထောင်စုအရေအတွက်	လူမျိုးစုတက်ရောက်သူအရေအတွက်နှင့် လူမျိုးစုအမည်		
၁။ ကျေးရွာစီမံကိန်း စိတ်ဆက်အစည်းအဝေး	13.9.2018	13.9.2018	27	31	58	58   ၂၀၈	70	
၂။ ကျေးရွာဖွံ့ဖြိုးရေး စီမံချက်ရေးဆွဲခြင်းအစည်းအဝေး	13.9.18	13.9.18	19	27	46	46   -	70	
၃။ ကျေးရွာအုပ်စု လုပ်ငန်းဆုံးဖြတ်ချက်ချသည့်အစည်းအဝေး	4.10.18	4.10.18	15	15	30	30   -	70	
၄။ ဖြူနှယ်အဆင့် စီမံကိန်းရေးဆွဲရေး နှင့် အကောင်အထည်ဖော်ရေးကော်မတီ၏ စီမံကိန်း သုံးသပ်မှု အစည်းအဝေး	19.12.18	19.12.18	မလို	မလို	မလို	မလို		
၅။ ဖြူနှယ် စီမံကိန်းရေးဆွဲရေး နှင့် အကောင်အထည်ဖော်ရေး ကော်မတီ၏ ဆုံးဖြတ်မှုကို ရွာသို့အသိပေး အကြောင်းကြားသည့်အစည်းအဝေး	21.2.19	21.2.19	25	25	48	50   ၂၀၈	70	
၆။ စီမံကိန်းလုပ်ငန်းခွဲစီမံချက်ရေးဆွဲခြင်းအစည်းအဝေး								
၆.၁။ စီမံကိန်းလုပ်ငန်း အကောင်အထည်ဖော်ရေးအစီအစဉ် ရေးဆွဲခြင်း	21.2.19	21.2.19	19	31	48	50   ၂၀၈	70	

၆.၂။ ဝယ်ယူရေးအစီအစဉ် ရေးဆွဲခြင်း	21.2.19	21.2.19	19	31	48	50   ၂၀၈	70	
၆.၃။ ဘဏ္ဍာရေးကုန်ကျမှု လျာထားအစီအစဉ် ရေးဆွဲခြင်း	21.2.19	21.2.19	19	31	48	50   ၂၀၈	70	
၆.၄။ ပြင်/ထိန်းအစီအစဉ် ရေးဆွဲခြင်း	21.2.19	21.2.19	19	31	48	50   ၂၀၈	70	
၇။ စီမံကိန်းလုပ်ငန်းခွဲ တိုးတက်မှု စောင့်ကြည့်အစည်းအဝေး								
၇.၁။ အစည်းအဝေး ပထမအကြိမ်	23.2.19	23.2.19	8	8	16	16   ၂၀၈	70	
၇.၂။ အစည်းအဝေး ဒုတိယအကြိမ်	5.3.19	5.3.19	20	35	50	55   ၂၀၈	70	
၇.၃။ အစည်းအဝေး တတိယအကြိမ်	10.4.19	10.4.19	8	8	16	16   ၂၀၈	70	
၈။ စီမံကိန်းလုပ်ငန်းခွဲ အပြီးသတ်စစ်ဆေးခြင်းအစည်းအဝေး	28.4.19	28.4.19	10	17	27	27   ၂၀၈	70	
၉။ လူထုစစ်ဆေးမှုအစည်းအဝေး	30.4.19	30.4.19	27	32	59	59   ၂၀၈	70	

၂၄။ ကျေးရွာဖွံ့ဖြိုးရေးဦးစီးဌာန (ပုံစံ-၃)

(၁) ၁။ ယထာရပ်စက်ဝန်း (ပုံစံ-၃)

ပုံစံ - ၀ - ၃ ကျေးရွာဖွံ့ဖြိုးရေး ဦးစီးဌာနအစဉ် (Form PC 3)

လက်ညှန်ချက်၊ အဆင့်(၃) ကျေးရွာမှိုက်မှန်းချက်အစည်းအဝေး ပြီးဆုံးသောအခါ ကျေးရွာစီမံကိန်း အထောက်အကူပြု ကော်မတီသည် လူထုစည်းရုံးရေးမှူးအကူအညီဖြင့် ဤပုံစံကိုပြည့်စုံအောင် ဖြည့်သွင်းရမည်။

လူထုစည်းရုံးရေးမှူး/ဝန်ထမ်း အမည် ဒေါ်ဂြွေမီ

နေ့စွဲ ၁၅.၇.၁၇ စက်ဝန်းအား အမှတ်ခြစ်ပါ (✓) စက်ဝန်း(၁)  
 စက်ဝန်း(၂)  စက်ဝန်း(၃)  စက်ဝန်း(၄)

ပြည်နယ်/တိုင်း <u>မကွေး</u>	မြို့နယ် <u>ပေါက်</u>	ကျေးရွာအုပ်စု <u>ဗျားပျို</u>	ကျေးရွာ <u>မကျိ.ကုန်း</u>
--------------------------------	--------------------------	----------------------------------	------------------------------

က။ အခက်အခဲအတားအဆီးများအားဆွေးနွေးခြင်း - ယခုလက်ရှိအခြေအနေတွင် ဤကျေးရွာဖွံ့ဖြိုးတိုးတက်ရေးအတွက် အဓိက အခက်အခဲအတားအဆီးများသည် မည်သည့်များဖြစ်ပါသနည်း။ (အမျိုးသား/သမီး အနည်းဆုံးအခက်အခဲ ၅ ခုစီဖော်ပြပါ)

အမျိုးသား အဖွဲ့မှ တင်ပြသောအခက်အခဲအတားအဆီးများ	အမျိုးသမီး အဖွဲ့မှ တင်ပြသောအခက်အခဲအတားအဆီးများ
၁ တယက်ပိတ်ခြေသား၊ ရေကန်မရှိသဖြင့် တစ်နှစ်ပတ်လုံး သောက်ရေရသုံး ရေမလုံ လောက်အောင်အခက်အခဲရှိသည်။	၁ ဆေးခန်းမရှိသဖြင့် ကိုယ်ဝန်ဆောင်များ ဖွေးဖွားရန်ဆေးကုသဖွဲ့ပုံပျက်အခက်အခဲရှိသည်။
၂ ကျောင်းခြံစည်းရိုး မရှိသဖြင့်ကျောင်း ဗွဲ့ငိုကလေးများ လုံခြုံရန်အခက်အခဲရှိသည်။	၂ တယက်ပိတ်ခြေသား၊ ရေကန်မရှိသဖြင့် တစ်နှစ်ပတ်လုံး သောက်ရေရသုံး ရေမလုံလောက်အောင် အခက်အခဲရှိသည်။
၃ ဆေးခန်း မရှိသဖြင့် ကိုယ်ဝန်ဆောင်များ ဖွေးဖွားရန်ဆေးကုသဖွဲ့ပုံပျက်အခက်အခဲရှိသည်။	၃ မကျိ.ကုန်း - ကျောက်တံခါ၊ ဂွာချင်း ဆက်လမ်း မကောင်းသဖြင့် သွားလာရန် အခက်အခဲရှိသည်။
၄ ဂွာတွင်းလမ်းများ မိုးရာသီတွင် ဂွာထဲသို့ ဝင်ရောက်ရန် အခက်အခဲရှိသည်။	၄ ဂွာတွင်းလမ်းများ မိုးရာသီတွင် ဂွာထဲသို့ ဝင်ရောက်ရန် အခက်အခဲရှိသည်။
၅ စာကြည့်တိုက်မရှိသဖြင့် အသိပညာမဟုတ်စေနိုင်ပါ။ သောက်ရေရသုံးရန် အခက်အခဲရှိသည်။	၅ ကျောင်းခြံစည်းရိုး မရှိသဖြင့် ကျောင်း ဗွဲ့ငိုကလေးများ လုံခြုံစွာပညာသင်ရန် အခက်အခဲရှိသည်။

ခ။ မှိုက်မှန်းခြင်း - နောင်လာမည့် ( ၅ ) နှစ် အတွင်း ကျေးရွာဖွံ့ဖြိုးရေး မှိုက်မှန်းလျာထားချက်များအား တင်ပြပါ။

အမျိုးသားအဖွဲ့မှ တင်ပြသောမှိုက်မှန်းချက်များ	အမျိုးသမီးအဖွဲ့မှ တင်ပြသောမှိုက်မှန်းချက်များ
၁ တယက်ပိတ်ခြေသား၊ ရေကန်ရှိလာလျှင် တစ်နှစ်ပတ်လုံး သောက်ရေရသုံး ရေမလုံ လောက်အောင်အခက်အခဲမရှိပါ။	၁ ဆေးခန်း ရှိလာလျှင် ကိုယ်ဝန်ဆောင်များ ဖွေးဖွားရန်ဆေးကုသဖွဲ့ပုံပျက်အခက်အခဲမရှိပါ။
၂ ကျောင်းခြံစည်းရိုး ရှိလာလျှင် ကျောင်း ဗွဲ့ငိုကလေးများ လုံခြုံစွာပညာသင်ရန် အခက်အခဲမရှိပါ။	၂ တယက်ပိတ်ခြေသား၊ ရေကန်ရှိလာလျှင် တစ်နှစ်ပတ်လုံး သောက်ရေရသုံး ရေမလုံလောက် အခက်အခဲမရှိပါ။
၃ ဆေးခန်း ရှိလာလျှင် ကိုယ်ဝန်ဆောင်များ ဖွေးဖွားရန်ဆေးကုသဖွဲ့ပုံပျက်အခက်အခဲမရှိပါ။	၃ မကျိ.ကုန်း - ကျောက်တံခါ၊ ဂွာချင်း ဆက်လမ်း မကောင်းသဖြင့် သွားလာရန် အခက်အခဲမရှိပါ။
၄ ဂွာတွင်းလမ်း မြေပြင်လျှင် ဂွာထဲသို့ ဝင်ရောက်ရန် အခက်အခဲမရှိပါ။	၄ ဂွာတွင်းလမ်း မြေပြင်လျှင် ဂွာထဲသို့ ဝင်ရောက်ရန် အခက်အခဲမရှိပါ။



က. အဝတ်အစုံအတင်အစားအသုံးများအားရောင်းဝယ်ခြင်း

စဉ်	အမျိုးသား အဖွဲ့မှ တင်ပြသော အဝတ်အစုံအတင်အစားအသုံးများ	စဉ်	အမျိုးသမီး အဖွဲ့မှ တင်ပြသော အဝတ်အစုံအတင်အစားအသုံးများ
၆-	ဘွန်းကြိုး ကျောင်း မရှိသဖြင့် ဘာသာရေး အတွက် ကိုးကွယ်ရန် အခက်အခဲ ရှိသည်။	၆-	ကျောင်းရောင် အမျိုးမျိုး အကာ မကောင်းသဖြင့် ကလေး များ စောင့်ရှောက်ရန် အခက်အခဲ ရှိသည်။
၇-	ပျပ်စစ်မီး မရှိသဖြင့် ညအချိန်တွင် သွားလှာ ရန် ခြင်းကလေး များ စောင့်ရှောက်ရန် အခက်အခဲ ရှိသည်။	၇-	အလှူအတန်းများ သဖြင့် တစ်ဖက်ကပ်လမ်း မှ ဝယ်ရန် ရရှိရန် အခက်အခဲ ရှိသည်။
၈-	ဝန်ထမ်း အိမ်ယာ မရှိသဖြင့် တာဝန်ကျပ်ဝန် ထမ်း များ ရှေ့ထိုင်ရန် အခက်အခဲ ရှိသည်။	၈-	ဘွန်းကြိုး ကျောင်း မရှိသဖြင့် ဘာသာရေးအတွက် ကိုးကွယ်ရန် အခက်အခဲ ရှိသည်။
၉	မလှီးလှန်း - ကျောက်တံခါး ပွဲများ ဆက်လမ်း မကောင်းသဖြင့် သွားလှာရန် အခက်အခဲ ရှိသည်။	၉	စာကြည့်တိုက် မရှိသဖြင့် အသိပညာဗဟုသုတ ရှိသည်။ သောအခက်အခဲ ရှိသည်။
		၁၀	ပျပ်စစ်မီး မရှိသဖြင့် ညအချိန်တွင် သွားလှာ ရန် ကလေး များ စောင့်ရှောက်ရန် အခက်အခဲ ရှိသည်။



ခ.မျှော်မှန်းခြင်း

စဉ်	အမျိုးသားအဖွဲ့မှ တင်ပြသောမျှော်မှန်းချက်များ	စဉ်	အမျိုးသမီးအဖွဲ့မှ တင်ပြသောမျှော်မှန်းချက်များ
၆-	ဘုန်းကြီးကျောင်း၊ ဂြိုဟ်ဗဟိုအထက် ကိုးကွယ်၍ အဆင်ပြေလာမည်။	၆-	ကျောင်းဆောင်အမျိုးအစားဖြင့် လျှင်ကလေးများ၊ ရာသီဥတုအဆင်ပြေလာမည်။
၇-	အင်ဂျင်နီယာပစ္စည်း၊ ဂြိုဟ်ဗဟိုအထက် ကိုးကွယ်၍ ကလေးများ၊ စာကျက်၍ အဆင်ပြေလာမည်။	၇-	လက်မှုသစ်တန်း၊ အထက်ပညာ၊ ဂြိုဟ်ဗဟိုတစ်ရပ်၊ မှဝင်၍ ဂြိုဟ်လာမည်။
၈-	ဝန်ထမ်း၊ အိမ်ယာ၊ ဂြိုဟ်ဗဟိုတစ်ရပ်၊ ကျန်တမ်းများ၊ ရေထိုင်၍ အဆင်ပြေလာမည်။	၈-	ဘုန်းကြီးကျောင်း၊ ဂြိုဟ်ဗဟိုအထက် ကိုးကွယ်၍ အဆင်ပြေလာမည်။
၉-	မကျိုးကျန်း - ကျောက်တံခါး၊ ဤချင်းဆက်ကမ်း၊ မြို့ဝင်း၊ သွင်း၊ သွားလာ၍ အဆင်ပြေလာမည်။	၉-	စာကြည့်တိုက်၊ ဂြိုဟ်ဗဟိုအထက်ပညာ၊ ဗဟိုပညာများ၊ တိုးပွားလာမည်။
		၁၀-	အင်ဂျင်နီယာပစ္စည်း၊ ဂြိုဟ်ဗဟိုအထက် ကိုးကွယ်၍ အဆင်ပြေလာမည်။

၈။ လူထုစီမံကိန်း၏ လာမည့် (၄) နှစ်အတွက် အကျုံးဝင်သော ဦးစားပေး ဖွံ့ဖြိုးတိုးတက်မှု လုပ်ငန်း အစီအစဉ်များ

အစဉ်	ကျေးရွာအတွက် ဦးစားပေး ဖွံ့ဖြိုးတိုးတက်မှု လုပ်ငန်းစဉ်များ	အဆိုပြုသူ (အမျိုးသားများ/အမျိုးသမီးများ/အမျိုးသား + အမျိုးသမီး)	ခန့်မှန်းကုန်ကျစရိတ်	အကျိုးခံစားခွင့်ရှိသူ ခန့်မှန်းခြေ အရေအတွက်
၆၁	စာကြည့်တိုက်	m + မ	၉,၀၀၀,၀၀၀	၃၃၇
၇၁	ပဏ္ဍိတဦး - စေတနာ့ဝန်ခံ၊ ဌာနချုပ် ဆက်လမ်း ဖြေခင်း	m + မ	၇၀,၀၀၀,၀၀၀	၃၃၇

၅ စာကြည့်တိုက် ဂြိုဟ်ဗဟိုဌာန အသိပညာ ဗဟုသုတများ တိုးပွားလာမည်။	၅ ကျောင်းခြံစည်းရိုး ဂြိုဟ်ဗဟိုဌာန ကျောင်း ဗုဒ္ဓိက ဝေးများ လုံခြုံစွာပညာသင်ရန် အဆင်ပြေလာမည်။
---	--

ဂ။ လူထုစီမံကိန်း၏ လာမည့် (၄) နှစ်အတွက် အကျုံးဝင်သော ဦးစားပေး ဖွံ့ဖြိုးတိုးတက်မှု လုပ်ငန်း အစီအစဉ်များအားဖော်ပြပါ။

အဆင့်	ကျေးရွာအတွက် ဦးစားပေး ဖွံ့ဖြိုးတိုးတက်မှု လုပ်ငန်းစဉ်များ	အဆိုပြုသူ (အမျိုးသားများ/ အမျိုးသမီးများ/အမျိုးသား+ အမျိုးသမီး)	ခန့်မှန်းကုန်ကျ စရိတ်	အကျိုးခံစားခွင့်ရှိသူ ခန့်မှန်းခြေ အရေအတွက်
၁	ကျောင်းခြံစည်းရိုး ဖြေရှင်းခြင်း	က + မ	၁၀၉၀၀,၀၀၀	၃၃၇
၂	တမ နယ်စပ်မြေသားရေကန်များ ဆောက်လုပ်ခြင်း	က + မ	၁၂,၀၀၀,၀၀၀	၃၃၇
၃	ရွာတွင်း လမ်းဖြေရှင်းခြင်း	က + မ	၃၅,၀၀၀,၀၀၀	၃၃၇
၄	ကျောင်းဆောင် ဖြေရှင်းခြင်း	မ	၁၀,၀၀၀,၀၀၀	၃၃၇
၅	အင်ဂျင်၊ လျှပ်စစ်မီး၊ ဂျီဂျီရေ	က + မ	၉,၀၀၀,၀၀၀	၃၃၇

ဃ။ လူထုစီမံကိန်း၏ လာမည့် (၄) နှစ်အတွက် အကျုံးမဝင်သော ဦးစားပေး ဖွံ့ဖြိုးတိုးတက်မှု လုပ်ငန်း အစီအစဉ်များအားဖော်ပြပါ။

အဆင့်	ကျေးရွာအတွက် ဦးစားပေး ဖွံ့ဖြိုး တိုးတက်မှု လုပ်ငန်းစဉ်များ	အဆိုပြုသူ (အမျိုးသားများ/ အမျိုးသမီးများ/အမျိုးသား+ အမျိုးသမီး)	အခန်းကဏ္ဍ
၁	ဆေးခန်း	က + မ	
၂	တံခွန်၊ ဒဂိမ်ပင်	က	
၃	ဘုန်းကြီးကျောင်း	က + မ	
၄	ဒဂိမ်တွင်း မြေသင်စိုက်ရေး	မ	
၅			

ခေါင်းဆောင်၊ ကျေးရွာစီမံကိန်းအထောက်အကူပြုကော်မတီမှ အတည်ပြုသည်။

အမည် ဦး ကို ပြေ - လက်မှတ် ..... ရက်စွဲ ..... နေ့စွဲ 15.2.17  
 ဒေါ်ဆန်းဇော် ..... ဆန်းဇော်



(၂) ဒုတိယနှစ်စက်ဝန်း(ပုံစံ-၃)

လူထုမဟုတ်ပါ

ပုံစံ - ၈ - ၃ ကျေးရွာဖွံ့ဖြိုးရေး ဦးစားပေးအစီအစဉ် (Form PC 3)

လမ်းညွှန်စုတစ် အဆင့်(၃) ကျေးရွာမှော်မှန်းချက်အစည်းအဝေး ပြီးဆုံးသောအခါ ကျေးရွာစီမံကိန်း အထောက်အကူပြု ကော်မတီသည် လူထုစည်းရုံးရေးမှူးအကူအညီဖြင့် ဤပုံစံကိုပြည့်စုံအောင် ဖြည့်သွင်းရမည်။

လူထုစည်းရုံးရေးမှူး/ဝန်ထမ်း အမည် ဒေါ်ဂွေမိ

ရက်စွဲ 11.11.17 စက်ဝန်းအား အမှတ်ခြစ်ပါ (✓) □ စက်ဝန်း(၁) မှစက်ဝန်း(၂) □ စက်ဝန်း(၃) □ စက်ဝန်း(၄)

ပြည်နယ်/တိုင်း မကွေး၊ ပြနယ်ပေါက် ကျေးရွာအုပ်စု များ၊ ယင်း၊ ကျေးရွာ မကျီး၊ ကုန်း

က၊ အခက်အခဲအတားအဆီးများအားဆွေးနွေးခြင်း - ယခုလက်ရှိအခြေအနေတွင် ဤကျေးရွာဖွံ့ဖြိုးတိုးတက်ရေးအတွက် အဓိက အခက်အခဲအတားအဆီးများသည် မည်သည်များဖြစ်ပါသနည်း။ (အမျိုးသား/သမီး အနည်းဆုံးအခက်အခဲ ၅ ခုစီဖော်ပြပါ)

အမျိုးသား အဖွဲ့မှ တင်ပြသောအခက်အခဲအတားအဆီးများ၊ အမျိုးသမီး အဖွဲ့မှတင်ပြသောအခက်အခဲအတားအဆီးများ

၁ - မိုးရာသီတွင် ရွာထိပ်လမ်း ချောက်စား၊ ပျက်စီးမှုများ ဖြစ်ပေါ်နေပါသည်။	၁ - ရွာတွင်းလမ်း မိုးရာသီတွင် ရွှံ့ထူသဖြင့် ဖွားလား ဝှက်ခါပါသည်။
၂ - ရွာအတွင်း ရေကူး သဖြင့် သောက်ရသုံး ရေ ခက်ခဲပါသည်။	၂ - ဆေးခန်း မရှိသဖြင့် ဆေးကုသမှု မရဘဲ ကျန်ရှိနေဆဲ ဖြစ်ပါသည်။
၃ - မိုးမရွာသဖြင့် ကလေးများ စားကျက်ရန် ညီအစ်ကိုများ တွင် ခက်ခဲပါသည်။	၃ - ဆွဲလမ်း မရှိသဖြင့် ကလေးများ ညီအစ်ကို တွင် စားကျက်ရန် ခက်ခဲပါသည်။
၄ - ဆေးခန်း မရှိသဖြင့် ကိုယ်ကျန်းမာရေး များ မွေးဖွားရန် ဆေးကုသမှု မရဘဲ ခက်ခဲပါသည်။	၄ - စာကြည့်တိုက် မရှိသဖြင့် ကျေးရွာတွင် ဖတ်ရှုစာအုပ်များ သောအခက်အခဲ ဖြစ်ပါသည်။
၅ - ဘုန်းကြီးကျောင်း မရှိသဖြင့် ကိုယ်ကျန်းမာရေး အကျိုးအမြတ် ရရှိရန် ခက်ခဲပါသည်။	၅ - ရွာအတွင်း မီးကျောင်း မရှိသဖြင့် ကျေးရွာအတွင်း မီးဘေးအန္တရာယ် ရှိပါသည်။
၆ - စာသင်ရန် ကျောင်းဆောင် နည်းသဖြင့် ကလေးများ စာသင်ရန် ခက်ခဲပါသည်။	၆ - စာသင်ကျောင်း ဆောင်မကောင်း သဖြင့် ကလေးများ စာသင်ရန် ခက်ခဲပါသည်။
၇ - စာကြည့်တိုက် မရှိသဖြင့် ကျေးရွာတွင် ဖတ်ရှုစာအုပ်များ သောအခက်အခဲ ဖြစ်ပါသည်။	၇ - ရွာအတွင်း ဆက်လမ်း တွင် ရေကျော်မကောင်း သဖြင့် ဖွားလား ဝှက်ခါပါသည်။
၈ - မိုးရာသီတွင် ရွာထိပ်လမ်း ချောက်စား၊ ပျက်စီးမှုများ ဖြစ်ပေါ်နေပါသည်။	၈ - အများအပြား ကျေးရွာ သဖြင့် တဖက် တလမ်းမှ တွင် ရေကျော်မကောင်း ဖြစ်ပါသည်။
၉ - အားကစား ကွင်း မရှိသဖြင့် ကလေးများ အားကစားရန် ခက်ခဲပါသည်။	

၁၅		၁၅	
----	--	----	--

၁။ မျှော်မှန်းခြင်း - နောင်လာမည့် ( ၅ ) နှစ် အတွင်း ကျေးရွာဖွံ့ဖြိုးရေး မျှော်မှန်းလျာထားချက်များအား တင်ပြပါ။

အမျိုးသားအဖွဲ့မှ တင်ပြသော မျှော်မှန်းချက်များ	အမျိုးသမီးအဖွဲ့မှ တင်ပြသော မျှော်မှန်းချက်များ
၁ - ရွာထိပ်လမ်း၊ ကောင်း၊ မွန်လျှင်ကုသိမ် ရွေး၊ သွား၊ လာဂုန် အဆင်ပြေလာမည်။	၁ - ရွာတွင်းလမ်း၊ ဖြူပြင်လျှင်ကုသိမ်ရွေး၊ သွား၊ လာဂုန်အဆင်ပြေလာမည်။
၂ - တမက်ဖိတ်မြေသား၊ ကန်ရှိလျှင်ကုသိမ် ရွေး၊ ရေပေါ်ပေါ်များ၊ များ၊ အသုံး၊ ပြုပြင် လာမည်။	၂ - ဆေး၊ ဆန်း၊ ရှိလျှင် ဆေး၊ ကုသ မြှုပ်ပျက်ချိန်ကိုယ် ထိုင်ဆောင်များ၊ မွေး၊ မွား၊ နှစ်အဆင်ပြေလာမည်။
၃ - ဆိုလာမီး၊ ရှိလျှင်ကလေး၊ များ၊ ညအချိန် တွင် စာကုတ်ဂုန်အဆင်ပြေလာမည်။	၃ - ဆိုလာမီး၊ ရှိလျှင်ကလေး၊ များ၊ ညအချိန်တွင်စာ ကုတ်ဂုန်အဆင်ပြေလာမည်။
၄ - ဆေး၊ ဆန်း၊ ရှိလျှင် ကိုယ်ထိုင်ဆောင်များ၊ မွေး၊ မွား၊ ဂုန်၊ ဆေး၊ ကုသ မြှုပ်ပျက်အ ဆင်ပြေလာမည်။	၄ - စာကြည့်တိုက်ရှိလျှင် ကျေး၊ ရွာတွင် မဟာသူ တများ၊ တိုး၊ မွား၊ လာမည်။
၅ - ရွာဖို့၊ ဘုန်းကြီး၊ ကျောင်း၊ ရှိလျှင်ကျေး၊ ရွာ သူ၊ ကျေး၊ ရွာသား၊ များ၊ ဘာသာရေး၊ အတွက် အဆင်ပြေလာမည်။	၅ - ရွာဖို့၊ ဘုန်း၊ ကြီး၊ ကျောင်း၊ ရှိလျှင်ကျေး၊ ရွာသူ၊ ကျေး၊ ရွာသား၊ များ၊ ဘာသာရေး၊ အတွက် အဆင်ပြေ လာမည်။
၆ - စာသင်ကျောင်း၊ ဆောင်၊ ရှိလျှင်ကလေး၊ များ၊ ပညာသင်ရန်ကျေးအဆင်ပြေလာ မည်။	၆ - စာသင်ကျောင်း၊ ဆောင်၊ ကောင်း၊ လျှင်ကလေး၊ များ၊ ပညာသင်ရန် ကျေးအဆင်ပြေလာမည်။
၇ - စာကြည့်တိုက်ရှိလျှင်အသိပညာ၊ ဗဟု သုတများ၊ တိုး၊ မွား၊ လာမည်။	၇ - ရွာချင်း၊ ဆက်လမ်း၊ တွေ့ရေကျော်ပြုပြင် လျှင်ကုသိမ်ရွေး၊ သွား၊ လာဂုန် အဆင်ပြေ လာမည်။
၈ - ရွာတွင်းလမ်း၊ ကောင်း၊ မွန်လျှင်ကုသိမ် ရွေး၊ သွား၊ လာဂုန် အဆင်ပြေလာမည်။	၈ - လက်မှုသင်တန်း၊ အတတ် ပညာ ရှိလာ လျှင် တပင်တလမ်း၊ ဗုဒ္ဓစင်္ကြံလားမည်။
၉ - အား၊ ကစား၊ ကွင်း၊ ရှိလျှင်ကလေး၊ များ၊ ကစား၊ ရန်ကျေးအဆင်ပြေလာမည်။	

၂။ လူထုစိမ့်ကိန်း၏ လာမည့် ( ၄ ) နှစ်အတွက် အကျိုးဝင်သော ဦးစားပေး ဖွံ့ဖြိုးတိုးတက်မှု လုပ်ငန်း အစီအစဉ်များအားဖော်ပြပါ။

အဆင့်	ကျေးရွာအတွက် ဦးစားပေး	အဆိုပြုသူ (အမျိုးသားများ/	ခန့်မှန်းကုန်ကျ	အကျိုးခံစားခွင့်ရှိသူ
-------	-----------------------	---------------------------	-----------------	-----------------------



ဂ။ လူထုဝိမံက်နီၤ ၵာပညာ (၄) နှစ်အတွက် အကျုံးဝင်သော ဦးစားပေး ပွဲဖြိုးတိုးတက်မှု လုပ်ငန်း အစီအစဉ်များ

အစဉ်	ကျေးရွာအတွက် ဦးစားပေး ပွဲဖြိုးတိုးတက်မှု လုပ်ငန်းစဉ်များ	အထိုပြုသူ (အပျိုးသားများ/အပျိုးသမီးများ/အပျိုးသား + အပျိုးသမီး)	ခန့်မှန်းကုန်ကျစရိတ်	အကျိုးခံစားခွင့်ရှိသူ ခန့်မှန်းခြေ အရေအတွက်
၆၁	စာကြည့်တိုက်	m + မ	၉,၀၀၀,၀၀၀	၃၃၇
၇၁	ပုလဲစိုက်ပျိုးရေး - စေတနာ့အဖွဲ့အစည်းများ ဆက်လက် ဖြစ်ပေါ်စေခြင်း	m + မ	၇၀,၀၀၀,၀၀၀	၃၃၇



(၃) တတိယနှစ်စက်ဝန်း(ပုံစံ-၃)

ပုံစံ - ၀-၃ ကျေးရွာဖွံ့ဖြိုးရေး ဦးစားပေးအစီအစဉ် (Form PC 3)

လက်ညှိနှိုင်း အဆင့်(၃)ကျေးရွာဖွံ့ဖြိုးရေးအစီအစဉ်အောက်တွင် အကျိုးရှိစေရန်အတွက် အကျိုးရှိစေရန်အတွက် ကျေးရွာစီမံကိန်း အထောက်အကူပြု ကော်မတီ သည် လူထုစည်းရုံးရေးမှူးအကူအညီဖြင့် ဤပုံစံကိုပြည့်စုံအောင် ဖြည့်သွင်းရမည်။

လူထုစည်းရုံးရေးမှူး/ဝန်ထမ်း အမည် ကျော်စွာ

နေ့စွဲ 13.9.18 စက်ဝန်းအား အမှတ်ခြစ်ပါ (✓)  စက်ဝန်း(၁)  စက်ဝန်း(၂)  စက်ဝန်း(၃)  စက်ဝန်း(၄)

ပြည်နယ်/တိုင်း မကွေး ဇွန်နယ် ပေါက် ကျေးရွာအုပ်စု ဗျူးဖိုင်း ကျေးရွာ မကျီးကုန်း

က။ အခက်အခဲအတားအဆီးများအားရွေးချယ်ခြင်း - ယခုလက်ရှိအခြေအနေတွင်ဤကျေးရွာဖွံ့ဖြိုးတိုးတက်ရေးအတွက် အဓိကအခက်အခဲအတားအဆီးများသည် မည်သည်များဖြစ်ပါသနည်း။ (အမျိုးသား/သမီး အနည်းဆုံးအခက်အခဲ ၅ ခုစီဖော်ပြပါ)

အုပ်စုဖွဲ့ရွေးချယ်မှုများမှ တင်ပြသောအခက်အခဲအတားအဆီးများ	
ရွာထိပ်လမ်း မျိုးကုန်ကွင်း ညှို့အောင်ချက်စားသဖြင့် နေအိမ်များလက်ရောက်ခက်ခဲပါသည်။	<input type="checkbox"/> ကျား <input type="checkbox"/> မ <input checked="" type="checkbox"/> ကျား+မ
ရွာကွင်းလမ်းများ မျိုးကုန်ကွင်း ညှို့အောင်ချက်စားသဖြင့် သွားလာရန်ခက်ခဲပါသည်။	<input type="checkbox"/> ကျား <input type="checkbox"/> မ <input checked="" type="checkbox"/> ကျား+မ
ကောင်စုဒီဒီ ဖြောက်စုသွားလာရန် ညှို့အောင်ချက်စားသဖြင့် ခက်ခဲပါသည်။	<input checked="" type="checkbox"/> ကျား <input type="checkbox"/> မ <input type="checkbox"/> ကျား+မ
ဖြောက်စုဒီဒီ ဖြောက်စုသွားလာရန် ညှို့အောင်ချက်စားသဖြင့် သွားလာရန်ခက်ခဲပါသည်။	<input checked="" type="checkbox"/> ကျား <input type="checkbox"/> မ <input type="checkbox"/> ကျား+မ
အားကစားကွင်း မရှိသဖြင့် ကလေးများ ကစားရန် ခက်ခဲပါသည်။	<input checked="" type="checkbox"/> ကျား <input type="checkbox"/> မ <input type="checkbox"/> ကျား+မ
စာဖတ်ပိုက်ဖြောင့်၊ ရေကန်မရှိသဖြင့် နေရာအိမ်တွင် ရေရှားသောကြောင့် သောက်သုံးရန်ခက်ခဲပါသည်။	<input checked="" type="checkbox"/> ကျား <input type="checkbox"/> မ <input type="checkbox"/> ကျား+မ
မီးမရှိသဖြင့် ကလေးများ ညအချိန်တွင် စာလျက်ရန်ခက်ခဲပါသည်။	<input type="checkbox"/> ကျား <input type="checkbox"/> မ <input checked="" type="checkbox"/> ကျား+မ
ဆေးခန်းမရှိသဖြင့် ဆေးကုသမှုပေးရန် ကိုယ်စီဆောင်ရွက်ရပြီး ဖွားမြင်ရန်ခက်ခဲပါသည်။	<input type="checkbox"/> ကျား <input type="checkbox"/> မ <input checked="" type="checkbox"/> ကျား+မ
စာစာအုပ်တိုက် မရှိသဖြင့် ကျေးရွာတွင် အသိပညာ ဖလှယ်ရေးပညာ သော အခက်အခဲရှိပါသည်။	<input type="checkbox"/> ကျား <input type="checkbox"/> မ <input checked="" type="checkbox"/> ကျား+မ

ဘုရား၊ ဇာတိ၊ မိလား၊ မဂ္ဂိယာဖြင့် ကိုးကွပ်၍ ရာဂါအာသာရော၊ အာတွက်ခက်ခဲပါသည်။	☐ ကျား ☐ မ ဗာကျား + မ
ပညာရေး၊ ဝန်ထမ်းများ၊ ချစ်ဆိုင်ရာ အိမ် မဂ္ဂိယာဖြင့် ဂုဏ်တင်ရန် ဆိုင်ရာ ခက်ခဲပါသည်။	☐ ကျား ☐ မ ဗာကျား + မ
	☐ ကျား ☐ မ ☐ ကျား + မ
	☐ ကျား ☐ မ ☐ ကျား + မ
	☐ ကျား ☐ မ ☐ ကျား + မ
	☐ ကျား ☐ မ ☐ ကျား + မ

ခ။ မျှော်မှန်းခြင်း- နောင်လာမည့် (၅)နှစ် အတွင်း ကျေးရွာဖွံ့ဖြိုးရေး မျှော်မှန်းလျာထားချက်များအား တင်ပြပါ။

အုပ်စုဖွဲ့ဆွေးနွေးမှုများမှ တင်ပြသော အခက်အခဲအတားအဆီးများ

ဂွာဆိပ်လမ်း၊ ဖြူဖြူလျှင် ရာသီ မရွေး၊ ဘွား၊ လာရန် အဆင် ဖြေ လာ မည်။	☐ ကျား ☐ မ ဗာကျား + မ
ဂွာတွင်း၊ လမ်း၊ ဖြူဖြူလျှင် ရာသီ မရွေး၊ ဘွား၊ လာရန် အဆင် ဖြေ လာ မ မည်။	☐ ကျား ☐ မ ဗာကျား + မ
တောင်စု၊ မြောက်စုကြား၊ လမ်း၊ ဖြူဖြူလျှင် ရာသီ မရွေး၊ ဘွား၊ လာ ရန် အဆင် ဖြေ လာ မ မည်။	☐ ကျား ☐ မ ☐ ကျား + မ
မြောက်စုမှ အတွက်လမ်း၊ ဂူလာ လျှင် ရာသီ မရွေး၊ ဘွား၊ လာရန် အဆင် ဖြေ လာ မ မည်။	☐ ကျား ☐ မ ☐ ကျား + မ
အား၊ ကစား၊ ကွင်း၊ ဂြိုဟ်လျှင် ကလေး များ၊ ကစား၊ ရန် ချာ အဆင် ဖြေ လာ မ မည်။	☐ ကျား ☐ မ ☐ ကျား + မ
တယ်ကပ်တံခြံသာ၊ ရေကန် ဂြိုဟ်လျှင် ရာသီ မရွေး၊ ရေပေါ်ပေါ်များ၊ များ၊ အသုံး၊ ဖြူဖြူ လာ မ မည်။	☐ ကျား ☐ မ ☐ ကျား + မ
ဆိုင်လား၊ ဂြိုဟ် လာ လျှင် ညအချိန်တွင် ကလေး များ၊ စာ ကျက်ရန် အဆင် ဖြေ လာ မ မည်။	☐ ကျား ☐ မ ဗာကျား + မ



ဆေးခံရမှု၊ ငွေကြေး၊ ငွေလွှဲ၊ ကုသမှု၊ ပညာရေး၊ အခြားအစီအစဉ်များ၊ ဖွဲ့စည်းပေးရန် အဆင်ပြေစေရန်။	□ ကျား □ မ ဧ ကျား + မ
စာကြည့်တိုက်၊ ငွေကြေး၊ အသိပညာ၊ ဗဟုသုတများ၊ တိုးပွားလာစေရန်။	□ ကျား □ မ ဧ ကျား + မ
ဘုရား၊ ငွေကြေး၊ ငွေလွှဲ၊ ကျွမ်းကျင်မှု၊ အသိပညာ၊ အဆင်ပြေစေရန်။	□ ကျား □ မ ဧ ကျား + မ
ပညာရေး၊ ဝန်ထမ်း၊ အိမ်ယာများ၊ ငွေကြေး၊ အခြားအစီအစဉ်များ၊ ချိတ်ဆက်မှု အဆင်ပြေစေရန်။	□ ကျား □ မ ဧ ကျား + မ
	□ ကျား □ မ □ ကျား + မ
	□ ကျား □ မ □ ကျား + မ
	□ ကျား □ မ □ ကျား + မ
	□ ကျား □ မ □ ကျား + မ

၈။ လူထုဝန်ထမ်းများ၏ လာမည့် (၄) နှစ်အတွက် အကျိုးဝင်သော ဦးစားပေး ဖွံ့ဖြိုးတိုးတက်မှု လုပ်ငန်း အစီအစဉ်များအားဖော်ပြပါ။

ဦးစားပေးအဆင့်	ကျေးရွာအတွက် ဦးစားပေး ဖွံ့ဖြိုးတိုးတက်မှု လုပ်ငန်းစဉ်များ	အဆိုပြုသူ (အမျိုးသားများ/ အမျိုးသမီးများ/ အမျိုးသား+ အမျိုးသမီး)	အခန်းကဏ္ဍ	ဦးစားပေးအဆင့် သတ်မှတ်ချက်	ခန့်မှန်းကုန်ကျစရိတ်	အကျိုးခံစားခွင့်ရှိသူ ခန့်မှန်းခြေအရေအတွက်		
						ကျား	မ	ပေါင်း
၁	ရွာထိပ်လမ်းဖွဲ့စည်းခြင်း	၈၄၈	လမ်းပန်းဆက်သွယ်ရေး	၁	၇၈၀၀၀၀၀	၁၆၈	၁၅၂	၃၂၀
၂	ရွာတွင်းလမ်းဖွဲ့စည်းခြင်း	၈၄၈	လမ်းပန်းဆက်သွယ်ရေး	၂	၁၈၀၀၀၀၀	၁၆၈	၁၅၂	၃၂၀
၃	ကျေးရွာအတွက် ရေပေးစနစ်၊ လမ်းဖွဲ့စည်းခြင်း	၈	လမ်းပန်းဆက်သွယ်ရေး	၃	၁၀၀၀၀၀၀	၁၆၈	၁၅၂	၃၂၀
၄	ကျေးရွာအတွက် ရေပေးစနစ်၊ လမ်းဖွဲ့စည်းခြင်း	၈	လမ်းပန်းဆက်သွယ်ရေး	၄	၁၂၀၀၀၀၀	၁၆၈	၁၅၂	၃၂၀



၅	စာကြည့်တိုက်	m + w	အခြားအဆောက်အအုံများ	၅	၁၅၀၀၀၀၀၀	168	152	320
၆	အားကစားကွင်း	m	အခြားအဆောက်အအုံများ	၆	၈၀၀၀၀၀၀	168	152	320
၇	တစ်ဖက်ခြမ်းသားရေစာကြည့်အောက်ခြင်း	m	ရေအောက်ခြင်းရေလှုပ်ငန်း	၇	12၀၀၀၀၀၀	168	152	320
၈	ဆိုင်ခန်းမိုးကန်ရေ	m + w	မိုးကန်ရေ	၈	၁၀၀၀၀၀၀၀	168	152	320
၉								
၁၀								

ဃ၊ လူထုစီမံကိန်း၏ လာမည့် (၄) နှစ်အတွက် အကျိုးမဝင်သော ဦးစားပေး ဖွံ့ဖြိုးတိုးတက်မှု လုပ်ငန်း အစီအစဉ်များအားဖော်ပြပါ။

အဆင့်	ကျေးရွာအတွက် ဦးစားပေး ဖွံ့ဖြိုး တိုးတက်မှု လုပ်ငန်းစဉ်များ	အဆိုပြုသူ (အမျိုးသားများ/ အမျိုးသမီးများ/ အမျိုးသား + အမျိုးသမီး)	အခန်းကဏ္ဍ
၁	ဆေးခန်း	m + w	ကျန်းမာရေး
၂	ဘုန်းကြီးကျောင်း	m + w	အခြား
၃	ဝန်ထမ်း အိမ်ယာ	m + w	ပညာရေး
၄			
၅			
၆			

ခေါင်းဆောင်၊ ကျေးရွာစီမံကိန်းအထောက်အကူပြုကော်မတီမှအတည်ပြုသည်။

အမည် ဦးကိဇွန် လက်မှတ် [Signature] နေ့စွဲ 13. 9. 18

၂၅။ ကျေးရွာအုပ်စုစီမံကိန်းလုပ်ငန်းခွဲရွေးချယ်ခြင်း (ပုံစံ-၄)

ပုံစံ - ၄ ကျေးရွာအုပ်စုစီမံကိန်းလုပ်ငန်းခွဲရွေးချယ်ခြင်းပုံစံ (Form PC 4)

လက်ညှန်ကုန်၊ စီမံကိန်းလုပ်ငန်းခွဲရွေးချယ်မှုအစည်းအဝေးပြီးနောက်တွင် ကျေးရွာအုပ်စုမှ CF/TF တို့၏ အကူအညီရယူ၍ ကျေးရွာစီတော်တော်မတ်မှ လက်မှတ်ရေးထိုးပြီး အဆိုပါပုံစံအား ပြည့်စုံအောင်ဖြည့်သွင်းရမည်။ ဤပုံစံအား ပြည့်စုံစွာဖြည့်သွင်းပြီးပါက ကျေးရွာအုပ်စုမှ ပြီးတော်တော်မတ်တွင် TPIC သို့ ပေးပို့ရန်အတွက် နောက်ဆက်တွဲအဖြစ် ထားရှိရမည်။ CF မှ ကျေးရွာတစ်ရွာချင်းစီ၏ စီမံကိန်းလုပ်ငန်းခွဲခွဲခွဲအချက်အလက်များကို MIS သို့ ထည့်သွင်းရမည်။ (ယခုစီမံကိန်းလုပ်ငန်းခွဲ မလုပ်ကိုင်သော ကျေးရွာများ မပါဝင်ပါ။)

ကျေးရွာစည်းရုံးရေးမှူး/ဝန်ထမ်းအမည်: ဒေါ်ခိုင်အေး

နေ့စွဲ 4.10.2018 စက်ဝန်းအားအမှတ်ခြစ်ပေးပါ။(✓)  စက်ဝန်း(၁)  စက်ဝန်း(၂)  စက်ဝန်း(၃)  စက်ဝန်း(၄)

ပြည်နယ်/တိုင်း: မကွေး ညွှန်ကြားရေးမှူး: ပေါက် ကျေးရွာအုပ်စု: မြားပိုင်း

ကျေးရွာအမည်	ဆောင်ရွက်မည့် လုပ်ငန်းများ	အတိုင်းအတာ	ခန့်မှန်း တိုက်ရိုက် အကျိုးစီးပွား ရှိသူများ	အဆိုပြုတင်ပြ သူ	ခန့်မှန်းကုန်ကျစရိတ်				
					စီမံကိန်းမှ ထည့်ဝင်မှု	ကျေးရွာမှ ထည့်ဝင်မှု	အခြားထည့်ဝင်မှု (ခေါ်ပြုပါ) ထည့်ဝင်ငွေ   အမည်/အဖွဲ့	စုစုပေါင်း	
ခင်ဒော	ကွဲစား ဆက်လမ်း ဖြူဖြူခြင်း	2300' x 12' x 9'	275	<input type="checkbox"/> ကျား <input type="checkbox"/> မ ✓ <input type="checkbox"/> ကျား + မ	8200000	-	-	-	8200000
ထန်းပင်ချောင်း	ကွဲစားလမ်း ဖြူဖြူခြင်း	770' x 12' x 1'	435	<input type="checkbox"/> ကျား <input type="checkbox"/> မ ✓ <input type="checkbox"/> ကျား + မ	8200000	-	-	-	8200000
ကေးပင်ချောင်း	ကွဲစားလမ်း ဖြူဖြူခြင်း	750' x 12' x 9'	450	<input type="checkbox"/> ကျား <input type="checkbox"/> မ ✓ <input type="checkbox"/> ကျား + မ	8200000	-	-	-	8200000
မြားပိုင်း	ကွဲစား ဆက်လမ်း ဖြူဖြူခြင်း	2000' x 12' x 9'	1263	<input type="checkbox"/> ကျား <input type="checkbox"/> မ ✓ <input type="checkbox"/> ကျား + မ	8200000	-	-	-	8200000
အင်းခွင်	ကွဲစားလမ်း ဖြူဖြူခြင်း	1025' x 12' x 1'	643	<input type="checkbox"/> ကျား <input type="checkbox"/> မ ✓ <input type="checkbox"/> ကျား + မ	8200000	-	-	-	8200000

ရာထူး: \_\_\_\_\_ ကျေးရွာအုပ်စု စီ/တော်တော်မတ် ဥက္ကဋ္ဌ \_\_\_\_\_ အမည်: ဦးတင်ထွန်း လက်မှတ်: \_\_\_\_\_ ရက်စွဲ: 4.10.2018

ဒေါ်ခိုင်အေး: \_\_\_\_\_ မြားပိုင်း: \_\_\_\_\_

ပုံစံ - ၄ ကျေးရွာအုပ်စုစီမံကိန်းလုပ်ငန်းခွဲရွေးချယ်ခြင်းပုံစံ (Form PC 4)

လက်ညှန်ကုန်၊ စီမံကိန်းလုပ်ငန်းခွဲရွေးချယ်မှုအစည်းအဝေးပြီးနောက်တွင် ကျေးရွာအုပ်စုမှ CF/TF တို့၏ အကူအညီရယူ၍ ကျေးရွာစီတော်တော်မတ်မှ လက်မှတ်ရေးထိုးပြီး အဆိုပါပုံစံအား ပြည့်စုံအောင်ဖြည့်သွင်းရမည်။ ဤပုံစံအား ပြည့်စုံစွာဖြည့်သွင်းပြီးပါက ကျေးရွာအုပ်စုမှ ပြီးတော်တော်မတ်တွင် TPIC သို့ ပေးပို့ရန်အတွက် နောက်ဆက်တွဲအဖြစ် ထားရှိရမည်။ CF မှ ကျေးရွာတစ်ရွာချင်းစီ၏ စီမံကိန်းလုပ်ငန်းခွဲခွဲခွဲအချက်အလက်များကို MIS သို့ ထည့်သွင်းရမည်။ (ယခုစီမံကိန်းလုပ်ငန်းခွဲ မလုပ်ကိုင်သော ကျေးရွာများ မပါဝင်ပါ။)

ကျေးရွာစည်းရုံးရေးမှူး/ဝန်ထမ်းအမည်: ဒေါ်ခိုင်အေး

နေ့စွဲ 4.10.2018 စက်ဝန်းအားအမှတ်ခြစ်ပေးပါ။(✓)  စက်ဝန်း(၁)  စက်ဝန်း(၂)  စက်ဝန်း(၃)  စက်ဝန်း(၄)

ပြည်နယ်/တိုင်း: မကွေး ညွှန်ကြားရေးမှူး: ပေါက် ကျေးရွာအုပ်စု: မြားပိုင်း

ကျေးရွာအမည်	ဆောင်ရွက်မည့် လုပ်ငန်းများ	အတိုင်းအတာ	ခန့်မှန်း တိုက်ရိုက် အကျိုးစီးပွား ရှိသူများ	အဆိုပြုတင်ပြ သူ	ခန့်မှန်းကုန်ကျစရိတ်				
					စီမံကိန်းမှ ထည့်ဝင်မှု	ကျေးရွာမှ ထည့်ဝင်မှု	အခြားထည့်ဝင်မှု (ခေါ်ပြုပါ) ထည့်ဝင်ငွေ   အမည်/အဖွဲ့	စုစုပေါင်း	
ကျေးရွာ	လမ်းဖြူဖြူခြင်း	30' x 20'	747	<input type="checkbox"/> ကျား <input type="checkbox"/> မ ✓ <input type="checkbox"/> ကျား + မ	4500000	-	-	-	4500000
မကျိုးကျန်း	ကွဲစားလမ်း ဖြူဖြူခြင်း	975' x 12' x 1'	320	<input type="checkbox"/> ကျား <input type="checkbox"/> မ ✓ <input type="checkbox"/> ကျား + မ	7800000	-	-	-	7800000
				<input type="checkbox"/> ကျား <input type="checkbox"/> မ ✓ <input type="checkbox"/> ကျား + မ					
				<input type="checkbox"/> ကျား <input type="checkbox"/> မ ✓ <input type="checkbox"/> ကျား + မ					

ရာထူး: \_\_\_\_\_ ကျေးရွာအုပ်စု စီ/တော်တော်မတ် ဥက္ကဋ္ဌ \_\_\_\_\_ အမည်: ဦးတင်ထွန်း လက်မှတ်: \_\_\_\_\_ ရက်စွဲ: 4.10.2018

ဒေါ်ခိုင်အေး: \_\_\_\_\_ မြားပိုင်း: \_\_\_\_\_



၂၆။ အစည်းအဝေးမှတ်တမ်းများ

(၁) ပထမအကြိမ်ကျေးရွာအစည်းအဝေး

နေ့ရက် - 13.9.2018

အချိန် - နံနက်(08:00)နာရီ

နေရာ - ရွာလည်မန်းကျည်းပင်အောက်

ကျေးရွာ - မကျီးကုန်းကျေးရွာ

အကြောင်းအရာ။ ။ကျေးရွာပထမအကြိမ်အစည်းအဝေး

အစည်းအဝေးတွင် ရာအိမ်မှူးမှ ကျေးရွာလူထုအား အစည်းအဝေးတက်ကြသည့်အတွက် ကျေးဇူးတင်ကြောင်း၊ မိမိတို့ရွာဖွံ့ဖြိုးရန်အတွက် အားလုံးတွင် တာဝန်ရှိကြောင်း၊ အားလုံးပူးပေါင်းမှတ်တမ်း တိုးတက်လာမည်ဖြစ်ကြောင်း၊ နောက်အစည်းအဝေးများတွင်လည်း တက်တက်ကြွကြွဖြင့် အမြန်လာ ရောက် တက်စေချင်ကြောင်း ပြောကြားခဲ့ပါသည်။

ဆက်လက်ပြီး လူထုစည်းရုံးရေးမှူးမှ ကျေးရွာလူထုအား ယနေ့အစီအစဉ်မှာ ပထမအကြိမ် အစည်းအဝေးဖြစ်ကြောင်း၊ အစီအစဉ်အနေဖြင့် စီမံကိန်းမိတ်ဆက်(၁၅) ချက်၊ စီမံကိန်းစက်ဝန်း၊ PRA Tools (6)ခု Update ပြုလုပ်ခြင်း၊ စေတနာ့ဝန်ထမ်း၏ တာဝန်ဝတ္တရားများ၊ စေတနာ့ဝန်ထမ်း ရွေးချယ်ခြင်း၊ ကျားမရေးရာကဏ္ဍ၊ ဝေဖန်အကြံပြုကဏ္ဍများအား ဆွေးနွေးသွားမှာဖြစ်ကြောင်း၊ စီမံကိန်းမိတ်ဆက် (၁၅) ချက် -(၁)လူထုပတ်ပတ်ပြုစီမံကိန်း ဆိုတာဘာလဲ၊ (၂)လူထုပတ်ပတ်ပြုစီမံကိန်း၏ ရည်ရွယ်ချက်ကဘာလဲ၊ (၃)လူထုပတ်ပတ်ပြုစီမံကိန်း၏ ရလဒ်တွေကဘာတွေလဲ၊ (၄)လူထုပတ်ပတ်ပြုစီမံကိန်းကို ဘယ်လို အကောင် အထည်ဖော်မှာလဲ၊ (၅)ကျား-မရေးရာ နှင့်အမျိုးသမီးများစွမ်းဆောင်ရည် မြှင့်တင်ခြင်း၊ (၆)ဝေဖန် အကြံပြုတိုင်းကြားချက် ဖြေရှင်းရေးစနစ်၊ (၇)စီမံကိန်းစက်ဝန်း၊ (၈)ကျေးရွာစီမံခန့်ခွဲအဖွဲ့ ရွေးချယ်ခြင်း၊ (၉)CFs နှင့် TFs၊ (၁၀)သင်တန်း၊ (၁၁)ရန်ပုံငွေ၊ (၁၂)ပြုပြင်ထိန်းသိမ်းခြင်း၊ (၁၃)ပတ်ဝန်းကျင်နှင့် လူမှုရေး အကာအကွယ်များ၊ (၁၄)အခွင့်အရေးများနှင့် တာဝန်ဝတ္တရားများ နှင့် (၁၅)ဖြစ်နိုင်ချေမရှိသည့် မျှော်လင့် ချက်များကို ဖယ်ထုတ်ခြင်း စသည်တို့ကို အခြေခံ၍ အသေးစိတ် ရှင်းပြခဲ့သည်။အစည်းအဝေးကို ရွာလုံး ကျွတ်တက်ရသော အစည်းအဝေးမှာ (၅) ကြိမ်လောက်သာ ရှိကြောင်း၊အစည်းအဝေးကို မိမိတို့ရွာ၏ အိမ်ထောင်စု ၅၀%တက်ရောက်ရန် လိုအပ်ကြောင်း၊အစည်းအဝေးကို ကျေးရွာတွင်ရှိသော တိုင်းရင်းသား များပါတက်ရန် လိုအပ်ကြောင်းပြောကြားခဲ့ပါသည်။

ဆက်လက်ပြီး တာဝန်ကျဝန်ထမ်းမှ စီမံကိန်းစက်ဝန်းအား အသေးစိတ်ရှင်းပြရာတွင် စီမံကိန်း စက်ဝန်းတွင် အပိုင်း(၆)ပိုင်း၊ အဆင့်(၁၄)ဆင့် ရှိတာဖြစ်ကြောင်း၊ အပိုင်း(၁)ကြိုတင်ပြင်ဆင်ခြင်း၊ (၂)အစီ အစဉ်ရေးဆွဲခြင်း၊ (၃)စီမံကိန်းလုပ်ငန်းခွဲ ကြိုတင်ပြင်ဆင်ခြင်း၊(၄) စီမံကိန်းလုပ်ငန်းခွဲ တိုင်ပင်ဆွေးနွေးခြင်း နှင့်သုံးသပ်ခြင်း၊ (၅) စီမံကိန်းလုပ်ငန်းခွဲ အကောင်အထည်ဖော်ခြင်း၊ (၆) စီမံကိန်းလုပ်ငန်းခွဲ အပြီး သတ်ခြင်းနှင့် (သို့) ဆိုင်းငံ့ (သို့) ရပ်တန့်ခြင်း စသည်တို့ကို အခြေခံ၍အဆင့်(၁၄) ဆင့်အား ရှင်းပြခဲ့ပါသည်။ စီမံကိန်း လုပ်ငန်းခွဲများ ပျက်လျှင်ပြင်ရန် လည်ပတ်ထိန်းသိမ်းငွေများ ကောက်ခံထားရမည်ဖြစ်ကြောင်း။



လည်ပတ်ထိန်းသိမ်းငွေ ကောက်ခံထားသည်မှာ နည်းသဖြင့် ထပ်တိုး၍ ပုံမှန်ကောက်ခံထားသင့်ကြောင်း ပြောကြားခဲ့ပါသည်။

ဆက်လက်ပြီး PRA Tools (၆)ခုကို တစ်ပုံခြင်းစီ၏ ပြောင်းလဲမှုရှိမရှိ အသေးစိတ်ကို ကျေးရွာ လူထုအားလုံးနှင့်အပြန်အလှန် ဆွေးနွေးကြရာ ပြောင်းလဲမှုရှိသော ပုံများကို ပြင်ဆင်ရေးဆွဲခြင်း။ ကျေးရွာ အတွက်ပုံများသည် အရေးကြီးကြောင်း ပြောကြားခဲ့ပါသည်။စေတနာ့ဝန်ထမ်း၏ စံနှုန်းနှင့် တာဝန်ဝတ္တရား များကို အသေးစိတ် ရှင်းပြခဲ့ကြောင်း။ စေတနာ့ဝန်ထမ်း ရွေးချယ်မည်ဖြစ်ကြောင်း။ ကျေးရွာဘက်မှ စေတနာ့ဝန်ထမ်းအား ကော်မတီများရွေးချယ်မှ အတူရွေးချယ်ချင်ကြောင်း ပြောကြားခဲ့သည်။ ကျားမရေးရာ ကဏ္ဍ အနေဖြင့်လိုအပ်ချက်(၆)ချက်ရှိကြောင်း။အစည်းအဝေးတွင် ကျားမ အချိုးတူတက်ရန် လိုအပ် ကြောင်း။ ကော်မတီဖွဲ့ရာတွင် အမျိုးသား၊ အမျိုးသမီး ၅၀%ဖြစ်ဖို့လိုကြောင်း။ စီမံကိန်းစက်ဝန်း၏ အဆင့် တိုင်း ကျားမရေးရာကဏ္ဍ ထည့်သွင်းစဉ်းစားရမည်ဖြစ်ကြောင်း။ ဝေဖန်အကြံပြု တိုင်းကြားဖြေရှင်းရေးနှင့် ပတ်သက်ပြီး ဝေဖန်တာကို လူတိုင်း လက်မခံသေးကြောင်း။ လက်ခံ ကျင့်သုံးသင့်ကြောင်း။စာတိုက်ပုန်းကို (၁၄)ရက်တစ်ကြိမ် ဖွင့်ရမည် ဖြစ်ကြောင်း။ စာများကို ပြန်၍ ဖြေရှင်းပေးမှာ ဖြစ်ကြောင်း။ တိုင်စာများသာ မဟုတ်ပဲ ကျေးဇူးတင်စာများ၊ ကဗျာများ ရေးလို့ရကြောင်း။ စာများကိုရေးသင့်ကြောင်း။ပြဿနာများ၏ အရင်းအမြစ်ကို သိအောင် လုပ်သင့်ကြောင်း။ ပွင့်လင်းမြင်သာမှု ရှိရန်ထားရှိတာဖြစ်ကြောင်း။ နောက် အကြိမ်အစည်းအဝေးသည် အရေးကြီးကြောင်း။ ကော်မတီဖွဲ့၍ လုပ်ငန်းများ ရွေးချယ်မှာဖြစ်ကြောင်း။ အရေးကြီးသဖြင့် အစည်းအဝေးကို တက်ရောက်ကြရန် ဖိတ်ကြား၍ အစည်းအဝေးကို ရုတ်သိမ်းခဲ့သည်။

အစည်းအဝေးတက်ရောက်သူများ  
ကျား - ၂၇  
မ - ၃၁  
စုစုပေါင်း - ၅၈  
အိမ်ထောင်စု - ၅၃

မှတ်တမ်းတင်သူ  
ဒေါ်ရွှေမိ  
လူထုစည်းရုံးရေးမှူး

(၂) ဒုတိယအကြိမ်ကျေးရွာအစည်းအဝေး

နေ့ရက် - 13.9.2018  
အချိန် - နေ့လည် (01:00)  
နေရာ - ရွာလည်မကျီးပင်အောက်  
ကျေးရွာ - မကျီးကုန်းကျေးရွာ

အကြောင်းအရာ။ ။ကျေးရွာဒုတိယအကြိမ်အစည်းအဝေး

အစည်းအဝေးတွင် ရာအိမ်မှူးမှ အစည်းအဝေးအား တက်ကြွစွာ တက်ရောက်သည့်အတွက် ကျေးဇူးတင်ကြောင်း၊ ကော်မတီများလည်း မညှင်းစေချင်ကြောင်း၊ အားလုံးပူးပေါင်း၍ လုပ်ကိုင်သင့်ကြောင်း။ အစည်းအဝေးအား ပြီးဆုံးအောင် တက်စေချင်ကြောင်း၊ လုပ်ငန်းများအား မဲပေးရွေးမှာ ဖြစ်သည့်အတွက် အရေးကြီးကြောင်း ပြောကြားခဲ့ပါသည်။

ဆက်လက်ပြီး လူထုစည်းရုံးရေးမှူးမှ ယခင်နေ့မှပြုလုပ်ခဲ့သော PRA Tools (6)ခုအားတစ်ခုခြင်းစီ၏ အနှစ်ချုပ်ကို ပြန်လည် တင်ပြခဲ့ကြောင်း။ အစည်းအဝေး တက်ရောက်သူများအား အမျိုးသမီး/ အမျိုးသား အဖွဲ့ခွဲ၍ အခက်အခဲ၊ မျှော်မှန်းချက်၊ လုပ်ငန်းစဉ်များအား ဖော်ထုတ်ခဲ့ကြောင်း၊ မြောက်စုမှ လုပ်ငန်းစဉ်များ ဖော်ထုတ်ပေးရန်၊ လုပ်ငန်းစဉ်များမှ တူသော လုပ်ငန်းများပေါင်းရေးပြီး မတူသော လုပ်ငန်းများကိုပါ တစ်ရွက်တည်း ပေါင်းရေးခဲ့ကြောင်း။ လုပ်ငန်းစဉ်များအား ၂ မဲ : ၁ မဲ ဖြင့် မဲပေးရွေးခဲ့ကြောင်း။ ပထမ ဦးစားပေးလုပ်ငန်း ရွာထိပ်လမ်းပြုပြင်ခြင်း ဖြစ်ကြောင်းပြောကြားခဲ့ပါသည်။

ဆက်လက်ပြီး စီမံကိန်း ဆောင်ရွက်ရာတွင် ကျေးရွာကိုယ်စား လုပ်ကိုင်မည့် ကော်မတီများ ဖွဲ့မည်ဖြစ်ကြောင်း၊ ကော်မတီများ တစ်ကယ်လုပ်နိုင်မှ လုပ်စေချင်ကြောင်း၊ ကျေးရွာအတွက် အားကိုးရမည့် သူများကိုသာ ရွေးချယ်သင့်ကြောင်း။ ကော်မတီဝင်များ ဦးဆောင်လုပ်ကိုင်မှ စီမံကိန်းပြီးသွားလျှင် မိမိတို့ ရွာတွင် ကျန်ခဲ့မှာဖြစ်ကြောင်း။ အများနှင့် ပူးပေါင်းဆောင်ရွက်တတ်စေရန်နှင့် ကိုယ်ပိုင်ပစ္စည်းကဲ့သို့ တန်ဖိုး ထားတတ်ရန် ပြောကြားခဲ့ကြောင်း။ ကော်မတီရွေးရာတွင် အဟောင်းနှင့်အသစ်များ ပူးပေါင်းလုပ်ချင် ကြကြောင်းကျေးရွာဘက်မှ တင်ပြခဲ့ကြောင်း။ အသစ်ကော်မတီများကို မဲပေး၍ရွေးချယ်ခဲ့သည်။

ဆက်လက်ပြီး ဝေဖန်အကြံပြုကဏ္ဍသည် ရေးကြီးကြောင်း၊ ပွင့်လင်းမြင်သာမှု ရှိရန် အကျင့်ပျက် ရှားမှုများ လျော့နည်းအောင် ထားရှိတာဖြစ်ကြောင်း။ ကျားမရေးရာကဏ္ဍ အနေဖြင့် စီမံကိန်းစက်ဝန်း၏ အဆင့်တိုင်းတွင် ထည့်သွင်းစဉ်းစားရမည် ဖြစ်ကြောင်း။ ကျားမရေးရာကဏ္ဍ ပါသဖြင့် လုပ်သားခ ပေးချေရာ တွင် တူညီသော လုပ်သားအတွက် လုပ်သားခတန်းတူ ပေးရမည်ဖြစ်ကြောင်း။ အကာအကွယ်နှင့် ပတ်သက်၍ အရေးကြီးကြောင်း။ အကာအကွယ် (၂) မျိုးရှိကြောင်း။ လူမှုအကာအကွယ်နှင့် သဘာဝ ပတ်ဝန်းကျင် အကာအကွယ် တို့ဖြစ်ကြောင်း။ လူမှုအကာအကွယ်တွင် ဆူညံမှုမပြုရန် ၁၅နစ်အောက် ကလေးငယ်များ ခိုင်းစေခြင်းမပြုရန် တို့ဖြစ်ကြောင်း။ သဘာဝပတ်ဝန်းကျင် အကာအကွယ်တွင် မြေပြိုခြင်း

မဖြစ်အောင်ကာကွယ်ခြင်း၊ သစ်ပင်တစ်ပင်ခုတ်လျှင် အနည်းဆုံး (၇)ပင် ရှင်အောင်စိုက်ရမည်ဖြစ်ကြောင်း ပြောကြားခဲ့သည်။

ဆက်လက်ပြီး အကျုံးဝင်၊ အကျုံးမဝင်သော လုပ်ငန်းများအား အသေးစိတ် ရှင်းပြခဲ့ကြောင်း၊ အကျုံးမဝင်သော လုပ်ငန်းများအား အခြားဌာဆိုင်ရာများနှင့် ချိတ်ဆက်၍ ပြုလုပ်တတ်ရန်ဖြစ်ကြောင်း၊ မြောက်စုမှတင်ပြသော လုပ်ငန်းသည် အသစ်လုပ်ရမှာဖြစ်ကြောင်း၊ ဒုတိယစက်ဝန်းတွင် မြောက်စုအား လုပ်မည်ဖြစ်ကြောင်း အုပ်စုတွင် ဆွေးနွေးခဲ့ကြောင်း၊ လမ်းကြမ်း ဖောက်ထားရမည် ဖြစ်ကြောင်း၊ တတိယ စက်ဝန်းတွင် ဘာမှ လုပ်ထားတာ မတွေ့ရကြောင်း၊ အသစ်ဖောက်ရန် အချိန်ပေးရန် မြောက်စုဘက်မှ တောင်းခဲ့ကြောင်း၊ အဖွဲ့ခေါင်းဆောင်နှင့်ဖုန်းဆက်၍အကြောင်းကြားခဲ့ကြောင်း အချိန်ပေး၍မရတော့ ကြောင်း၊ ကော်မတီများ၏ တာဝန်နှင့် ဝတ္တရားများအား ကော်မတီအဟောင်းများ ကိုယ်တိုင် တစ်ဖွဲ့ချင်း ပြောကြားခဲ့ကြောင်း၊ ကော်မတီများ၏ ကိုယ်ရေးရာဇဝင်များ မေးမြန်းကာ ထ-၂ ဖြည့်၍ လုပ်ငန်းတိုင်းရာ တွင် စိတ်ဝင်စားသောသူများ နှင့်ရပ်မိရပ်ဖများ လိုက်ပေးစေချင်ကြောင်း၊ နောက်နေ့တွင် တိုင်းတာမည် ဖြစ်ကြောင်း၊ လုပ်ငန်းများအကြောင်းကို လက်ထောက်နည်းပညာမှူးနှင့် ဆွေးနွေးနိုင်ကြောင်း ပြောကြား၍ အစည်းအဝေးကို ရုတ်သိမ်းခဲ့ပါသည်။

အစည်းအဝေးတက်ရောက်သူများ

ကျား - ၁၉

မ - ၂၇

စုစုပေါင်း - ၄၆

အိမ်ထောင်စု - ၄၆

မှတ်တမ်းတင်သူ

ဒေါ်ရွှေမိ

လူထုစည်းရုံးရေးမှူး



(၃) အုပ်စုအစည်းအဝေး

ရက်စွဲ - 4.10.2018  
အချိန် - နံနက်(09:00)  
နေရာ - ဘုန်းကြီးကျောင်း  
ကျေးရွာ - များပိုင်းကျေးရွာ

အကြောင်းအရာ၊ ။ပထမအကြိမ် အုပ်စု အစည်းအဝေးကျင်းပခြင်း

အစည်းအဝေးတွင် အုပ်ချုပ်ရေးမှူးမှ အုပ်စုတွင်းရွာများ တိုင်ပင်၍ လုပ်သင့်ကြောင်း၊ အခက်အခဲဖြစ်ပါက တစ်ရွာနှင့်တစ်ရွာ ကူညီစေချင်ကြောင်း၊ အုပ်စုတွင်(၇)ရွာ ရှိသော်လည်းပြဿနာ မဖြစ်ပဲ လုပ်နေကြတာတွေ့ရကြောင်း၊ ဆက်လက်ပြီး တိုင်ပင်၍ လုပ်ကိုင်စေချင်ကြောင်း၊ အားလုံးမှည့်နှိုင်း တိုင်ပင် လုပ်ကိုင် သင့်ကြောင်းပြောကြားခဲ့ပါသည်။

ဆက်လက်ပြီး လူထုစည်းရုံးရေးမှူးမှ အစည်းအဝေး တက်ရောက်လာသော ကော်မတီများအား တစ်ရွာချင်းစီ၏ ကော်မတီများနှင့် လုပ်ငန်းများကို မိတ်ဆက်ကြပြီး၊ မကျေနပ်သော အရာများ အစည်းအဝေးတွင် ပြောလိုရကြောင်း၊ (၁)ခင်အေးကျေးရွာ ရွာချင်းဆက်လမ်းပြုပြင်ခြင်း၊ (၂)အုန်းမုင်ကျေးရွာ ရွာတွင်းလမ်းပြုပြင်ခြင်း၊ (၃)ရေနံသာကျေးရွာ ရေကျော်ပြုလုပ်ခြင်း၊ (၄)မကျီးကုန်းကျေးရွာ ရွာထိပ်လမ်းပြုပြင်ခြင်း၊ (၅)ထန်းပင်ချောင်းကျေးရွာ ရွာတွင်းလမ်းပြုပြင်ခြင်း၊ (၆)လေးပင်အိုင်ကျေးရွာ ရွာတွင်းလမ်းပြုပြင်ခြင်း၊ (၇)များပိုင်းကျေးရွာ ရွာချင်းဆက်လမ်းပြုပြင်ခြင်း တို့ဖြစ်ကြောင်း၊ အုပ်စု အစည်းအဝေးသို့ တက်ရောက်လာသော ကော်မတီများအား အုပ်စုစီထောက်ခံကြည့် ဦးတင်ထွန်း၊ ဒေါ်မြလင်း၊ ဘဏ္ဍာရေးဆပ်ကော်မတီဥက္ကဋ္ဌ ဦးကြည်ဝင်း၊ ဘဏ္ဍာရေးဆပ်ကော်မတီ အတွင်းရေးမှူး ဦးမျိုးထွန်း၊ ဘဏ္ဍာရေးဆပ်ကော်မတီ ဒေါ်စိမာမြင့်၊ ဝေဖန်အကြံပြုဥက္ကဋ္ဌ ဦးသန်းအောင်၊ ဒေါ်ခင်ညိုမြင့်၊ ဒေါ်ခင်ညိုထွေး တို့အား အုပ်စုကော်မတီများ မဲပေးရွေးချယ်ခဲ့ကြောင်း၊ ဘ(၄)နှင့်စ(၁၀) များဖြည့်ကာ လက်မှတ်များ ထိုးခဲ့ကြောင်း၊ ကော်မတီများ ကိုယ့်တာဝန်ကိုယ် လုပ်ရမည်ဖြစ်ကြောင်း၊ ဒီနစ်ကော်မတီများ မိမိတာဝန် ကျေအောင် လုပ်ရမည်ဖြစ်ကြောင်း ပြောကြားခဲ့သည်။

ဆက်လက်ပြီး လက်ထောက်နည်းပညာမှူးမှ ဒုတိယစက်ဝန်း လက်ကျန်ရန်ပုံငွေမှာ (၄၁၄၃၅၅၆) ကျန်ရှိကြောင်း၊ တတိယစက်ဝန်း အတွက်ရန်ပုံငွေမှာ(၅၅၅)သိန်းဖြစ်ကြောင်း၊ ရေနံသာကျေးရွာသည် ဒုတိယစက်ဝန်းတွင် ပိုသုံးသဖြင့် တတိယစက်ဝန်း၌ ငယ်သောလုပ်ငန်းခွဲသာ ရရှိမှာဖြစ်ကြောင်း၊ ကျန်သော ရွာများ လုပ်ငန်းပေါ်တွင် မူတည်၍ ရရှိမှာဖြစ်ကြောင်း၊ အကျုံးမဝင်၊ အကျုံးဝင်များ အကြောင်းကို အသေးစိတ် ရှင်းပြခဲ့ကြောင်း၊ မကျီးကုန်းကျေးရွာ ဦးကျော်မှ သူတို့ဘက်မှ လမ်းကိုလုပ်ချင်ကြောင်း၊ ယခင်နှစ်တွင် လည်း တင်ပြခဲ့ကြောင်း၊ လမ်းကြမ်းမရှိလျှင် လုပ်လို့မရကြောင်း၊ ဒုတိယစက်ဝန်း အုပ်စုအစည်းအဝေး တွင်လည်း ဆွေးနွေးထားကြောင်း၊ ရန်ပုံငွေကို လုပ်ငန်းခွဲ အရခွဲဝေတာဖြစ်ကြောင်း ရှင်းပြခဲ့သည်။

ဆက်လက်ပြီး မြို့နယ်ဝယ်ယူရေး နည်းပညာ အကြံပေးအရာရှိ ဆရာမဒေါ်မိုးမိုးဝင်းမှ ဦးကျော် တင်ပြသောအရာများကို အားလုံးမှ ဘယ်လိုမြင်သလဲ မေးမြန်း၍ အစည်းအဝေးတက်ရောက်လာသော တစ်ဦးချင်းအားတင်ပြတာကို နားထောင်ခဲ့ကြောင်း။ အကျုံးဝင်၊ အကျုံးမဝင် လုပ်ငန်းများအကြောင်းကို သိရန် Manual စာအုပ်အား ဖတ်သင့်ကြောင်း။ ဒုတယစက်ဝန်းတွင် ရောက်ခဲ့ကြောင်း။ အားလုံးသည် Target နှင့် သွားရတာဖြစ်ကြောင်း။ စီမံကိန်းတစ်ခုတွင် (၆)လမှ(၈)လ လောက်ကြာကြောင်း။ လမ်းကြမ်း မရှိလျှင် လုပ်ပေး၍မရကြောင်း။ ကိုယ်လုပ်တာကို တာဝန်ယူသင့်ကြောင်း။ အစည်းအဝေးတွင် စကားများများပြော သင့်ကြောင်း။ လုပ်ငန်းများ မပြီးခင် ဝေဖန်သင့်ကြောင်း။ လုပ်ငန်းပြီးမှ ဖြစ်လျှင်ဖြေဖြေ လို့မရကြောင်း။ စောစောပြောသင့်ကြောင်း။ အားလုံးပူးပေါင်း တိုင်ပင်လုပ်ကိုင်မှ အောင်မြင်မှု ရလာမည်ဖြစ်ကြောင်း ပြောကြား၍အစည်းအဝေးကိုရုတ်သိမ်းခဲ့သည်။

အစည်းအဝေးတက်ရောက်သူများ

ကျား - ၁၅

မ - ၁၅

စုစုပေါင်း - ၃၀

အိမ်ထောင်စု - ၃၀

မှတ်တမ်းတင်သူ

ဒေါ်ရွှေမိ

လူထုစည်းရုံးရေးမှူး

၂၇။ ကဏ္ဍအလိုက်ဦးစားပေးဖွံ့ဖြိုးရေးလုပ်ငန်းစဉ်များ

မကျ: ကုန်:

ကဏ္ဍအလိုက် လုပ်ငန်းချုပ်စာရင်း:

ကဏ္ဍ	စဉ်	လုပ်ငန်းအမျိုးအစား	အဆိုပြုသူ(အမှန်ဖြစ်ရန်)			ခုနှစ်	ထောက်ပံ့မည့် အဖွဲ့အစည်း(သို့) ဌာန	မှတ်ချက်
			ကျား	မ	ကျား+မ			
အခြေခံအဆောက်အအုံကဏ္ဍ (လမ်း/တံတား/ရေရရှိရေး/မီးလင်းရေး)	၁	ရွာထိပ်လမ်း: ၆၆၆၆၆၆ :			✓	၂၀၁၉	လူထုဗဟိုပြုဆွဲနံပါတ်	
	၂	ရွာတွင်းလမ်း: ၆၆၆၆၆၆ :			✓	၂၀၁၉	လူထုဗဟိုပြုဆွဲနံပါတ်	
	၃	တောင်စု-မြောက်စုကြားလမ်း: ၆၆၆၆၆၆ :	✓			၂၀၁၉	လမ်း: ကံတော်	
	၄	မြောက်စု-အရှက်လမ်း: ၆၆၆၆၆၆ :	✓			၂၀၁၉	လူထုဗဟိုပြုဆွဲနံပါတ်	
	၅	တယက်ပိတ်ခြေသာ: ၆၇၇၇၇	✓			၂၀၁၉	ကျေးလက်	
	၆	ဆိုလာ မီး:			✓	၂၀၁၉	ကျေးလက်	
	၇							
	၈							
	၉							
	၁၀							
လူမှုစီးပွားကဏ္ဍ (ပညာရေး/ကျန်းမာရေး နှင့် ဆိုင်သောအဆောက်အအုံများနှင့် အခြားလိုအပ်ချက်များ)	၁	ဆေးဆိုင်:			✓	၂၀၁၉	ကျေးလက်	
	၂	ဝန်ထမ်း: ဒဂုံပသာ			✓	၂၀၁၉	ပညာရေး	
	၃							
	၄							
	၅							
	၆							
	၇							
	၈							
	၉							
	၁၀							
အသက်မွေးဝမ်းကြောင်းကဏ္ဍ (ပိုက်လိုင်း/မြေ/မြေပြင်ရေးနှင့် ဆိုင်သော အဆောက်အအုံများနှင့် အခြားလိုအပ်ချက်များ)	၁							
	၂							
	၃							
	၄							
	၅							
	၆							
	၇							
	၈							
	၉							
	၁၀							
သာသနာရေး: အန္တရာယ်လျော့ပါးရေးကဏ္ဍ	၁							
	၂							
	၃							
	၄							
	၅							
အခြားကဏ္ဍ (ဌာနဆိုင်ရာများသို့ လွှဲပြောင်း နိုင်ခြင်းနှင့် အကောင်အထည်ဖော် ဆောင်ရွက်ပေးနိုင်ခြင်း မရှိသော လုပ်ငန်းများ)	၁	အားကစားကွင်း:	✓			၂၀၁၉		
	၂	စာပေအိမ်ရာ			✓	၂၀၁၉		
	၃	အုန်း: ဇီး: ကျေးဇူး:			✓	၂၀၁၉		
	၄							
	၅							
	၆							
	၇							
	၈							
	၉							
	၁၀							



၂၈။ ကျေးရွာဖွံ့ဖြိုးရေးအစီအစဉ်ဆောင်ရွက်မှုမှတ်တမ်းဓာတ်ပုံများ

ဝယ်ယူရေးနည်းပညာအကြံပေးအရာရှိမှ စီမံကိန်းအကြောင်းအားရှင်းပြနေပုံ



ကျေးရွာစီမံကိန်းအထောက်အကူပြုကော်မတီဝင်များ၏မှတ်တမ်းတင်ဓာတ်ပုံ





လူထုစည်းရုံးရေးမှူးမှ စီမံကိန်းမိတ်ဆက်အကြောင်းပြောကြားနေပုံ



လုပ်ငန်းစဉ်မဲပေးရန်တန်းစီနေပုံ





ကျေးရွာဖွံ့ဖြိုးရေးလုပ်ငန်းစဉ်အား မဲပေးနေပုံ



မဲရေတွက်နေပုံ







## လူထုဗဟိုပြုစီမံကိန်း

ကျေးလက်လူထုအခြေပြု ၊ ဖွံ့ဖြိုးမှုကိုတိုးရှေးရှု

လူထုဗဟိုပြုစီမံကိန်းရုံး၊ အောင်ချမ်းသာရပ် ၊ ပေါက်မြို့နယ်၊ မကွေးတိုင်းဒေသကြီး။  
ရုံးဖုန်း-၀၆၂၄၅၃၅၈

[www.cdd.drdmyanmar.org](http://www.cdd.drdmyanmar.org)