

ပြည်ထောင်စုသမ္မတမြန်မာနိုင်ငံတော်အစိုးရ

စိုက်ပျိုးရေး၊ မွေးမြူရေးနှင့်ဆည်မြောင်းဝန်ကြီးဌာန

ကျေးလက်ဒေသဖွံ့ဖြိုးတိုးတက်ရေးဦးစီးဌာန

ပေါက်မြို့နယ်



လူထုဗဟိုပြုစီမံကိန်း

National Community Driven Development Project



ကျေးရွာဖွံ့ဖြိုးရေးအစီအစဉ် (ဒုတိယနှစ်စက်ဝန်း)

Village Development Plan (VDP)

ပေါက်မြို့နယ်၊ များပိုင်းအုပ်စု၊ မကျီးကုန်း ကျေးရွာ ၊ ၂၀၁၈ ခုနှစ်

မာတိကာ

အကြောင်းအရာ	စာမျက်နှာ
၁။ မြို့နယ်ပြင်မြေပုံ	၃
၂။ အုပ်စုမြေပုံ`	၄
၃။ အုပ်စုတွင်ပါဝင်သောကျေးရွာများစာရင်း	၄
၄။ ကျေးရွာသမိုင်းကြောင်း(ကျေးရွာအခြေခံအချက်အလက်များ)	၅
၅။ လူထုပူးပေါင်းပါဝင်သော လူမှုဆန်းစစ်ခြင်းနှင့်အကဲဖြတ်ခြင်းလုပ်ငန်းစဉ် (PSA/PRA) အကျဉ်းချုပ်ဇယား	၆
၆။ လူမှုရေး နှင့် အရင်းအမြစ်ပြင်မြေပုံ	၇
၇။ လူမှုရေး နှင့် အရင်းအမြစ်ပြင်မြေပုံသုံးသပ်ချက်	၇
၈။ ဥစ္စာနေကြွယ်ဝမှုအဆင့် သတ်မှတ်ချက်ပြပုံ	၈
၉။ ဥစ္စာနေကြွယ်ဝမှုအဆင့်သတ်မှတ်ချက်ဇယားသုံးသပ်ချက်	၈
၁၀။ အရင်းအမြစ် အသုံးပြုမှုနှင့်ထိန်းချုပ်မှု	၉
၁၁။ အရင်းအမြစ် အသုံးပြုမှုနှင့်ထိန်းချုပ်မှု သုံးသပ်ချက်	၉
၁၂။ ရာသီခွင်ပြဇယား	၁၀
၁၃။ ရာသီခွင်ပြဇယားသုံးသပ်ချက်	၁၀
၁၄။ ပင့်ကူအိမ်ပြပုံ (ကျား၊မ)	၁၁
၁၅။ ပင့်ကူအိမ်သုံးသပ်ချက် (ကျား၊မ)	၁၁
၁၆။ အဖွဲ့အစည်းချိတ်ဆက်မှုပြပုံ	၁၂
၁၇။ အဖွဲ့အစည်းချိတ်ဆက်မှုပြပုံသုံးသပ်ချက်	၁၂
၁၈။ အမျိုးသမီး အမျိုးသားများ၏အခက်အခဲပြဿနာများ	၁၃
၁၉။ အမျိုးသမီး အမျိုးသားများ၏ မျှော်မှန်းချက်များ	၁၃
၂၀။ ဦးစားပေးလုပ်ငန်းများရွေးချယ်ခြင်းဇယား	၁၄
၂၁။ ကော်မတီဝင်များစာရင်း	၁၅
၂၂။ ကျေးရွာအချက်အလက်များ (ပုံစံ-၁)	၁၆
၂၃။ စီမံကိန်းအချိန်ဇယား (ပုံစံ-၂)	၁၉
၂၄။ ကျေးရွာဖွံ့ဖြိုးရေးဦးစားပေးအစီအစဉ် (ပုံစံ-၃)	၂၁
၂၅။ ကျေးရွာအုပ်စုစီမံကိန်းလုပ်ငန်းခွဲရွေးချယ်ခြင်း (ပုံစံ-၄)	၂၅
၂၆။ အစည်းအဝေးမှတ်တမ်းများ	၂၉
၂၇။ ကဏ္ဍအလိုက်ဦးစားပေးဖွံ့ဖြိုးရေးလုပ်ငန်းစဉ်များ	၃၁
၂၈။ ကျေးရွာဖွံ့ဖြိုးရေးအစီအစဉ်ဆောင်ရွက်မှုမှတ်တမ်းဇယား	၃၄

CLUSTERS MAP OF NCDDP PROJECT OF PAUK TOWNSHIP

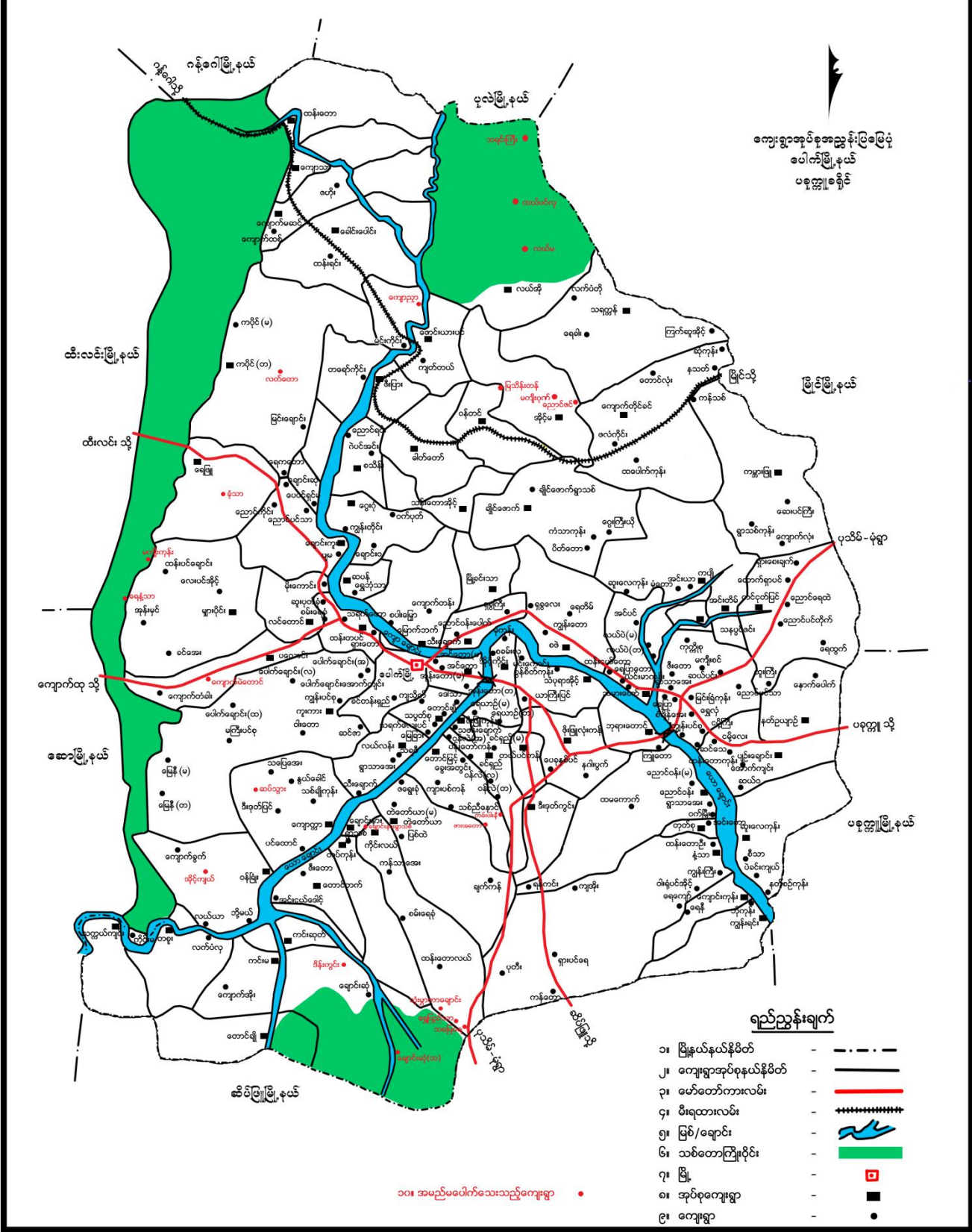

၂။ ကျေးရွာအုပ်စုမြေပုံ

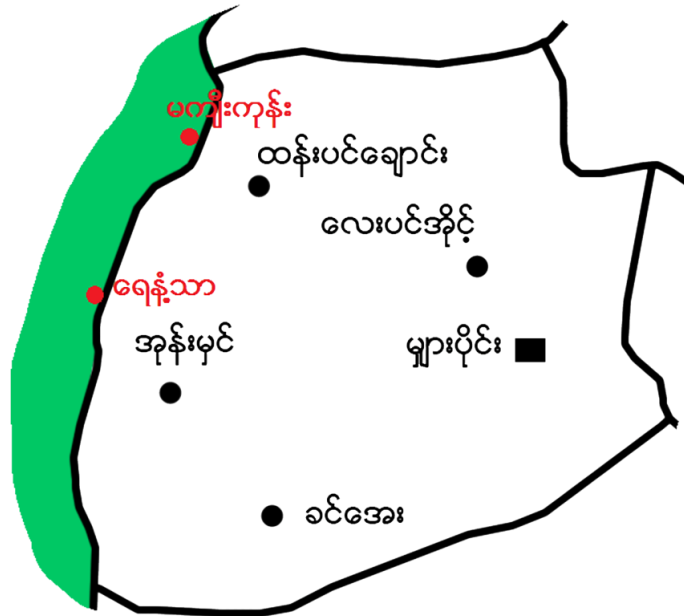

- (၃) အုပ်စုအတွင်းတွင်ပါဝင်သောကျေးရွာများ
- (၁) မျှားပိုင်း
- (၂) ခင်အေး
- (၃) လေးပင်အိုင်
- (၄) ထန်းပင်ချောင်း
- (၅) ရှေ့သာ
- (၆) မကျီးကုန်း
- (၇) အုန်းမှင်

၄။ ကျေးရွာသမိုင်းကြောင်း (ကျေးရွာအခြေခံအချက်အလက်များ)

မကျီ.ကျိ.ကျေးရွာသမိုင်းစာတမ်း

၁၉၉၃ ခုနှစ်မှစ၍ ခရစ်နှစ်အထိ ကျေးရွာအခြေခံအချက်အလက်များ၊ မြားပိုင်.ကျေးရွာ၊
ထန်းတယ် တို့မှ ရွှေ.မြောင်း.လှိုင်သာ.များ တစ်ခုကျော်ခန့်. မြောင်း.ရွှေ.လှိုင်.မြို့. လက်ထက်
ကျေးရွာ. တောင်သာ လှိုင်.များ. လှိုင်.ကျိ.နေထိုင်ကြပြီး. ရွှေ.မြောင်း.လှိုင်သာ.မိသားစု
ခန့်. ကျောင်း.သာ. / ၁၉ (၅၀) ခန့် ကိုယ်တူကိုယ်တူအခြေခံအချက်အလက်. နှစ်ကျော်. ၂၀၁၄ ခုနှစ်တွင် မိမိတို့အား
မကျီ.ကျိ. မူကြမ်းကျောင်း.ကို တည်ထောင်ထားခဲ့ပါသည်. ကျေးရွာကို မကျီ.ပင်.များ.ရှိသည်
ကျိ. ခရစ်နှစ်. ၁၉၆၀. ကျောင်း. မကျီ.ကျိ. တွင် စတင်တည်ထောင်ခဲ့ကြောင်း. တစ်ရွာလုံး. ၅၀၀ ခန့်
ကျိ.မူကြမ်းကျောင်း. တောင်သူ လှိုင်. ကုန်သည်. လှိုင်.လှိုင်.လှိုင်.လှိုင်.လှိုင်.လှိုင်. (ကျေးရွာ) လှိုင်
ကျိ.မြို့. ကျေးရွာရှိ လှိုင်.များ. ၃၅၀ ကျော်. ရွှေ.လှိုင်. သို့. (ရွှေ.လှိုင်. သို့.) ကျေးရွာ
ကျိ.မြို့. ကျေးရွာ. မြောင်း.မြောင်း. တွင် ထိုင်.ပင်.ကျောင်း.ရွာ. တောင်.ဘက်.တွင်. အနီး.သာ.
ကျိ.ဘက်.တွင်. ပုံ.တောင်. တောင်.ကျိ. မြောင်း.ဘက်.တွင်. ကျေးရွာ.များ.ရှိ.သည်.

၅။ လူထုပူးပေါင်းပါဝင်သော လူမှုဆန်းစစ်ခြင်းနှင့်အကဲဖြတ်ခြင်းလုပ်ငန်းစဉ် (PSA/PRA)အကျဉ်းချုပ်ဇယား

မကျိုးကျေးဇူးပါ။

လူထုပူးပေါင်းပါဝင်သော လူမှုဆန်းစစ်ခြင်းနှင့် အကဲဖြတ်ခြင်းလုပ်ငန်းစဉ် (PSA/PRA)အချိန်ဇယား

စဉ်	အကြောင်းအရာ	ရက်စွဲ	ဦးတည်အုပ်စု	တက်ရောက်သူ			အဓိကဆွေးနွေးချက်များ
				ကျား	မ	ပေါင်း	
၁။	လူမှုရေးနှင့် အရင်းမြစ်မြေပုံ	၁၀-၁၁-၁၇	ရပ်မိရပ်ဖများ၊ချမ်းသာ၊ အလယ်အလတ်၊ နွမ်းပါး၊ လူငယ်အုပ်စုများ	၇၅	၃၀	၅၅	ကျေးရွာရှိအထင် ကရနေရာများ အိမ်၊ ကျောင်း၊ ဘုန်းကြီးကျောင်း၊ စေတီ၊ လမ်း၊ လယ်ယာ၊ ချောင်း
၂။	ရာသီခွင်ပြဇယား	၁၀-၁၁-၁၇	ရပ်မိရပ်ဖများ၊ချမ်းသာ၊ အလယ်အလတ်၊ နွမ်းပါး၊ လူငယ်အုပ်စုများ	၇၅	၃၀	၅၅	စိုက်ပျိုးရေး၊ ပွဲတော်၊ ရေရရှိမှု၊ လမ်းပန်းဆက်သွယ်ရေး၊ ရာသီဥတု၊ ဝင်ငွေထွက်ငွေ၊ ကျန်းမာရေး
၃။	ဥစ္စာနေကြွယ်ဝမှု အဆင့် သတ်မှတ်ချက်	၁၀-၁၁-၁၇	ရပ်မိရပ်ဖများ၊ချမ်းသာ၊ အလယ်အလတ်၊ နွမ်းပါး၊ လူငယ်အုပ်စုများ	၇၅	၃၀	၅၅	ကျေးရွာအတွင်းရှိ လူထု၏ ကွဲပြားခြားနားသော ပိုင်ဆိုင်မှုများ
၄။	ပိုင်ဆိုင်မှုသုံးသပ်ခြင်း	၁၀-၁၁-၁၇	ရပ်မိရပ်ဖများ၊ချမ်းသာ၊ အလယ်အလတ်၊ နွမ်းပါး၊ လူငယ်အုပ်စုများ	၇၅	၃၀	၅၅	အမျိုးသား၊ အမျိုးသမီး ပိုင်ဆိုင်ပြီး ထိန်းချုပ်မှု ကွဲပြားပုံ
၅။	ပင့်ကူအိမ်သုံးသပ်ခြင်း	၁၀-၁၁-၁၇	ရပ်မိရပ်ဖများ၊ချမ်းသာ၊ အလယ်အလတ်၊ နွမ်းပါး၊ လူငယ်အုပ်စုများ	၇၅	၃၀	၅၅	အမျိုးသားအမျိုးသမီး တန်းတူအခွင့်အရေး ရရှိခြင်းနှင့် မရရှိခြင်း အကြောင်းတရားများ
၆။	ဗင်းပုံစံ	၁၀-၁၁-၁၇	ရပ်မိရပ်ဖများ၊ချမ်းသာ၊ အလယ်အလတ်၊ နွမ်းပါး၊ လူငယ်အုပ်စုများ	၇၅	၃၀	၅၅	ကျေးရွာအတွင်းရှိ အဖွဲ့အစည်းများ အချင်းချင်းချိတ်ဆက်လုပ်ကိုင်မှုနှင့် ပြင်ပရှိ အဖွဲ့အစည်းများချိတ်ဆက်မှု

၆။ လူမှုရေး နှင့် အရင်းအမြစ်ပြုပြင်မှု

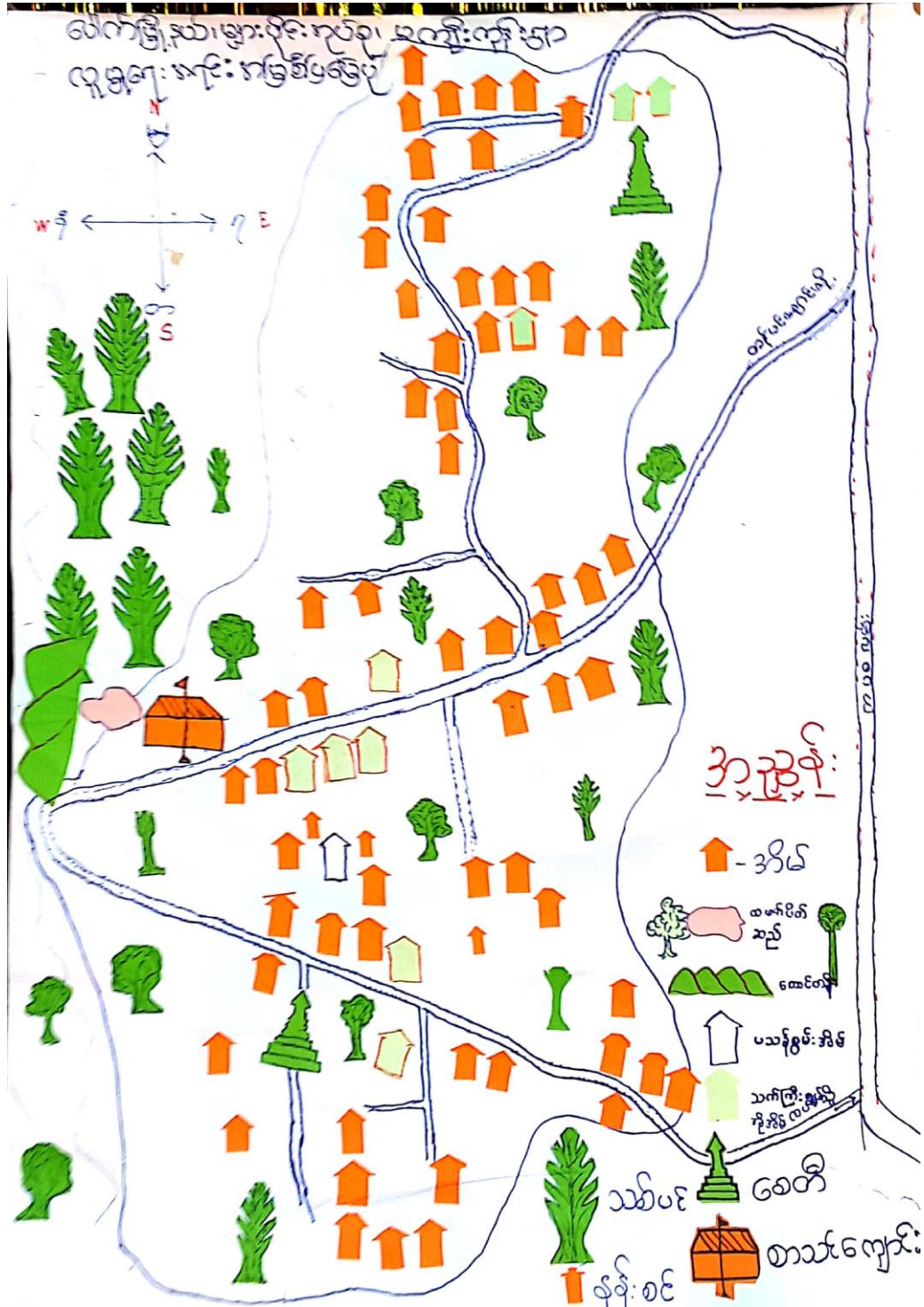

၇။ လူမှရေး နှင့် အရင်းအမြစ်ပြုပြင်ပုံသုံးသပ်ချက်

ပေါက်မြို့နယ်၊ များပိုင်၊ အုပ်စု၊ မကျီး ကုန်၊

လူမျိုး၊ အကျင့်၊ အမြစ်ပြုပြင်ပုံ

ဆွေးနွေးခြင်း နှင့် ဆန်းစစ်ခြင်း

- * တောင်သူလုပ်ငန်းကိုလုပ်ကိုင်ကြပြီး
ကျဘိမ်း လုပ်ငန်း အများဆုံး လုပ်ကိုင်ကြသည်။
- * ရေရှားပါး သည်။
- * ဖေပြင်း မုန်တိုင်း တိုက်ပြီး အာရုံခံတန်
ဆောင်း၊ အမိုး၊ အိမ်အမိုးများ သွပ်လန်
- * သီးခြားနေထိုင်ခြင်း မရှိပါ။
- * တစ်ကွဲလုံး ပုဒ္ဓိဘာသာကို ကွယ်ကြသည်။
- * မိဘားဆု အနည်း ငယ် ဖြောင်းရွှေ့ သွားသည်။

၈။ ဥစ္စာနေကြွယ်ဝမှုအဆင့် သတ်မှတ်ချက်ပြပုံ

ပေါက်ဇွဲ၊ နယ်၊ မြား၊ ပိုင်း၊ ဒဂုန်စု၊ မကျီး၊ ကုန်း၊ ဂွာ၊
 ဥစ္စာနေ ကြွယ်ဝ မြှု ဇယား။
 အိမ်ထောင်ရေးအရေအတွက်။

အဆင့်	ပစ္စည်းပိုင်ဆိုင်မှု	အရေအတွက်	ရာခိုင်နှုန်း
ချမ်းသာ	ကား၊ တိုက်၊ ဆိုင်ကယ်၊ တွန်စက်၊ ခြံခြံ၊ ဖုန်း	၁၀	၁၄.၁%
အလယ် အလတ်	ဆိုင်ကယ်၊ လှည်း၊ စွား၊ သွပ်ဗို၊ ထရုံကား၊ ဖုန်း	၃၀	၄၂.၈%
ဆင်းရဲ	ဆိုင်ကယ်၊ ထရုံကား၊ သင်္ကယ်ဗို၊ အိမ်ထောင် (၁)၊ ဖုန်း	၃၀	၄၂.၈%
	စုစုပေါင်း	၇၀	၁၀၀%

၉။ ဥစ္စာနေကြွယ်ဝမှုအဆင့်သတ်မှတ်ချက်ဇယားသုံးသပ်ချက်

ပေါက်ဇွဲ၊ နယ်၊ မြား၊ ပိုင်း၊ ဒဂုန်စု၊ မကျီး၊ ကုန်း၊ ဂွာ၊
 ဥစ္စာနေ ကြွယ်ဝ မြှု အဆင့် ဆွေးနွေး ဆန်းစစ်ခြင်း

- * ဆင်းရဲသော အိမ်ထောင်စုမှာ ၃၀ အိမ် ဖြစ်သည်။
- * ဝင်ငွေ၊ တွက်ငွေ မမျှ၊ ကလေးများ ကျောင်း သားများ၊ လက်လုပ်လက်စား များ သော ကြောင့် ဖြစ်သည်။
- * စီမံကိန်း လုပ်ငန်း များ ရေး ဆွဲ ဂျာတွင် ၎င်းတို့ အား လုပ်ချိန်တွင် ရေး ဆွဲ ဖြီး လုပ်ငန်း များ တွင် ပူးပေါင်း ပါဝင်စေခြင်း ဖြစ် ဝင်ငွေ များ ရရှိလာခြင်း စီးပွားရေး ၊ စားဝတ်နေရေး အဆင်ပြေ လာမည်။

၁၀။ အရင်းအမြစ် အသုံးပြုမှုနှင့်ထိန်းချုပ်မှု

ပေါက်မြို့နယ်၊ များပိုင် အုပ်စု၊ မကျီးကုန်းရွာ
အရင်းအမြစ်သုံးစွဲမှုဖြေရယာ:



ပေါက်မြို့နယ်၊ များပိုင် အုပ်စု၊ မကျီးကုန်းရွာ
အရင်းအမြစ်ထိန်းချုပ်မှုဖြေရယာ:

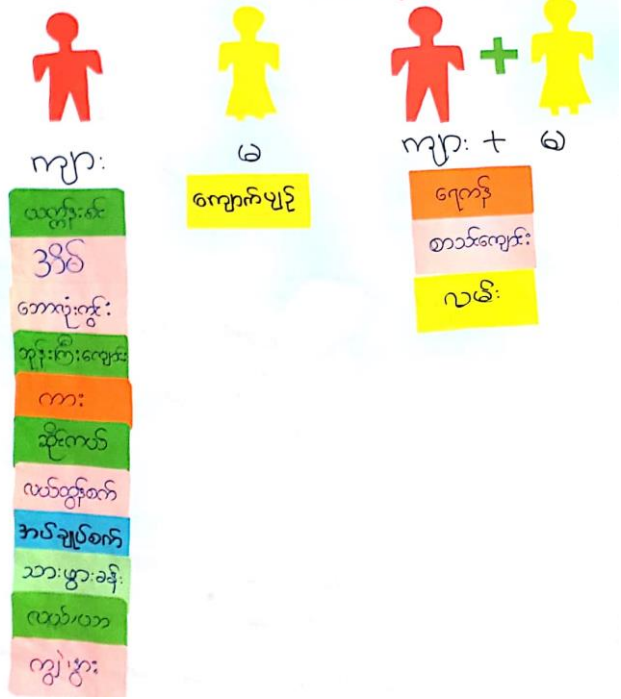

၁၁။ အရင်းအမြစ် အသုံးပြုမှုနှင့်ထိန်းချုပ်မှု သုံးသပ်ချက်

ပေါက်မြို့နယ်၊ များပိုင် အုပ်စု၊ မကျီးကုန်းရွာ
ပိုင်ဆိုင်မှုသုံးသပ်ခြင်း
(ဆွေးနွေးခြင်း နှင့် ဆန်းစစ်ခြင်း)

- * အမျိုးသား သီးသန့်သုံးပစ္စည်းများမှာ ထွန်စက်၊ ကား၊ ဘောလုံးကွင်း
- * အမျိုးသမီး သီးသန့်သုံးပစ္စည်းများမှာ သားဖွားခန်း၊ ယက္ကန်စင်၊ အပ်ချပ်စက်၊ ကျောက်ပျဉ်
- * အမျိုးသား/သမီး သုံးအရင်းအမြစ်များမှာ ရေနံ၊ ကျွဲ၊ နွား၊ လယ်/ယာ၊ လမ်း၊ ဆိုင်ကယ်၊ ဘုန်းကြီးကျောင်း၊ စာသင်ကျောင်း၊ အိမ်
- * အရင်းအမြစ် အများစုအား အမျိုးသားများမှ ထိန်းချုပ်တတ်ကြသည်။
- * အမျိုးသမီးများအနေဖြင့် အရင်းအမြစ် (ဆန်းချပ်မှု) မရရှိကြပါ။

၁၂။ ရာသီခွင်ပြဇယား

ပေါက်ဖြိုးနယ်၊ မြားပိုင်းအုပ်စု၊ မကျီးကျီးကျား၊ ကုသိခွင်ပြ ငြာဗွဒိန်

အကြောင်းအရာ	ဧပြီလ	မေလ	ဇွန်လ	ဇူလိုင်လ	အဂ္ဂိလ	စက်တင်ဘာ	အောက်တိုဘာ	နိုဝင်ဘာ	ဒီဇင်ဘာ	ဇန်နဝါရီလ	ဖေဖော်ဝါရီလ	
ပိုက်ပေါ်ရေ	-	-	၅၅.၂၀ စတုရန်း မီတာ	၅၅.၅၀ စတုရန်း မီတာ	၅၅.၈၀ စတုရန်း မီတာ	၅၆.၀၀ စတုရန်း မီတာ	၅၆.၂၀ စတုရန်း မီတာ	၅၆.၄၀ စတုရန်း မီတာ	၅၆.၆၀ စတုရန်း မီတာ	၅၆.၈၀ စတုရန်း မီတာ	၅၇.၀၀ စတုရန်း မီတာ	
ကုသိခွင်	☀	☀	☁	☁	☁	☁	☁	☁	☁	☁	☁	
လက်ပန် သက် ညွှန်ရေ	← အပူဒဏ် →			← အပူဒဏ် →					← အပူဒဏ် →			
ပွဲတော်	သင်္ကြန်	ဆောင်းရေ ဆွင်ပွဲ	-	ဝါဆိုသီရိ ကံ	-	-	ဒီဇင်ဘာ ကံ	ကံ	-	ဘုရားပွဲ	-	ပုဆိုးမင်္ဂလာ အခါ
ရေကူးချိန်	← ရေကူးချိန် →			← ရေကူးချိန် →								
ဝင်ငွေ	၀	၀	၀	၀၀	၀၀	၀	၀	၀၀	၀၀	၀	၀	
ထွက်ငွေ	၀	၀	၀	၀၀	၀၀	၀	၀	၀၀	၀၀	၀	၀	

၁၃။ ရာသီခွင်ပြဇယားသုံးသပ်ချက်

- ပေါက်ဖြိုးနယ်၊ မြားပိုင်းအုပ်စု၊ မကျီးကျီးကျား၊ ကုသိခွင်ပြ ငြာဗွဒိန် (ဆွေးနွေးခြင်းနှင့် ဆန်းစစ်ခြင်း)
- * တောင် သူလုပ်ငန်းကို အနည်းငယ်သာ လုပ်
ကို ငြာသည့်။
 - * နှစ်ပတ်လည်မလုပ်ကို ငြာပါ။
 - * လက်လုပ်လက်စား လုပ်ကို ငြာသည်။
 - * ဝင်ငွေ၊ ထွက်ငွေ မှတူမရှိပါ။
 - * တန်ခူး၊ ကဆုန်၊ နယုန်၊ တပို့တွဲ၊ တပေါင်း၊ လ
များတွင် ရေကူးပါသည်။
 - * လက်ပန် ဆက်သွယ်ရေး မှာ ဝါဆိုမှ တန်
ဆောင် မုန့်အထိ သွားလာ အခက်အခဲ ဆုံး
အချိန်ဖြစ်သည်။
 - * အလုပ်အကိုင် အခွင့်အလမ်း မရှိ၍ အခြား
ဒေသသို့ သွားရောက်လုပ်ကိုင် ငြာသည်။

၁၄။ ပင့်ကူအိမ်ပြပုံ (ကျား၊မ)

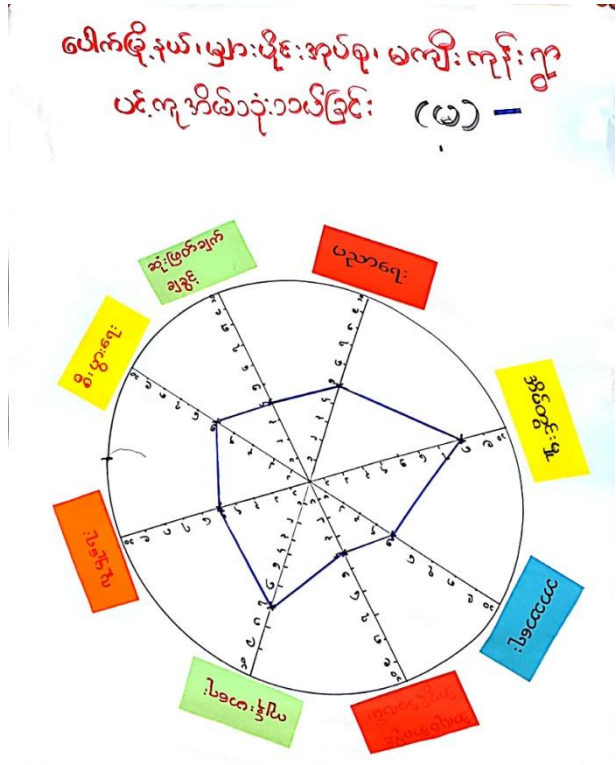
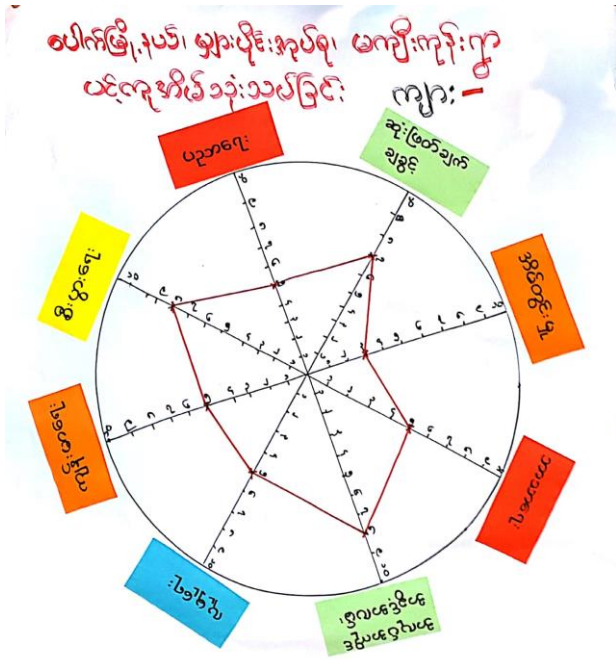

ပေါက်မြို့နယ်၊ မြားပိုင်းအုပ်စု၊ မကျီးကျိးရွာ
ပင့်ကူအိမ်သုံးဝယ်ခြင်း ကျား + မ

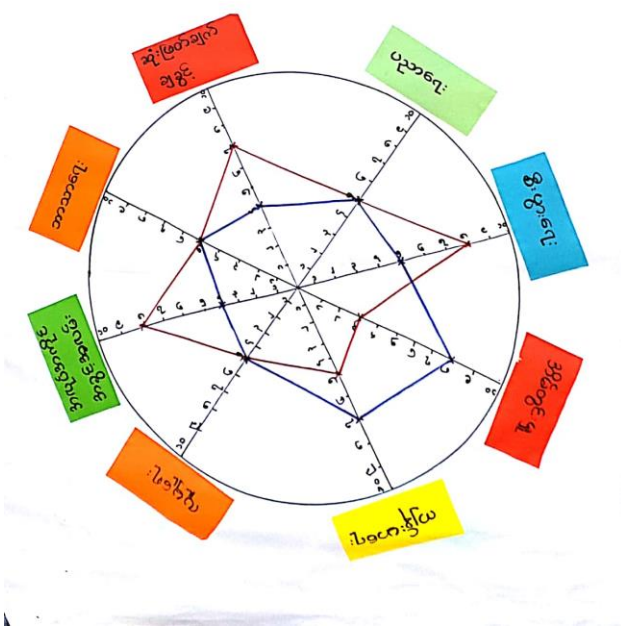

ပေါက်မြိုနှယ်၊ များပိုင်း အုပ်စု၊ မကျိုးကုန်၊ ဂျာ
ပင့်ကူအိမ် (ဆွေးနွေးခြင်း နှင့် သန့်စင်ခြင်း)

- * ပင့်ကူအိမ် သုံးသပ်ချက်အရ အိမ်တွင်း မှု၊ အလုပ်အကိုင် အခွင့်အလမ်း ၊ ဆုံးဖြတ်ချခွင့် နှင့် ကျန်းမာရေးတို့တွင် အမျိုးသား နှင့် အမျိုးသမီးကွာခြားချက်ရှိပါသည်။ ထို့အပြင် ဖြစ်ရခြင်းမှာ ယောက်ျားဝေး၊ မိန်းကလေး တစ်တူအခွင့်အရေးမရခြင်းကြောင့်ဖြစ်သည်။
- * ပညာရေး၊ လူမှုရေး၊ ဘာသာရေး လုပ်ငန်းများတွင် တစ်တူအခွင့်အရေး ရပါသည်။
- * စိမ်းကိန်းလုပ်ငန်းများတွင် အမျိုးသမီးများ အား လက်တွဲခေါ်ဝေါ်ခြင်းဖြင့် စွမ်းဆောင်ရည်မြင့်မားလာပြီး ဝင်ငွေများရရှိလာမည်ဖြစ်သည်။

၁၆။ အဖွဲ့အစည်းချိတ်ဆက်မှုပြပုံ

ပေါက်ဖြူနယ်၊ များပိုင်း ဒဂုံစု၊ မကျီးကုန်း၊ ဂွာ
 ဗင်းပုံစံပြုရေး

ကျေးရွာအတွင်း အဖွဲ့အစည်းများ

- ၁။ အဂန်မီးသတ်
- ၂။ ကျောင်းကော်မတီ
- ၃။ လူငယ်အဖွဲ့
- ၄။ ဆရာမိဘအသင်း
- ပြင်ပအဖွဲ့အစည်းများ
- ၁။ လူထုဗဟိုပြု
- ၂။ မာဂိုစတုပုံ(၆)
- ၃။ WFP

ပေါက်ဖြူနယ်၊ များပိုင်းဒဂုံစု၊ မကျီးကုန်း၊ ဂွာ
 ဗင်းပုံစံ

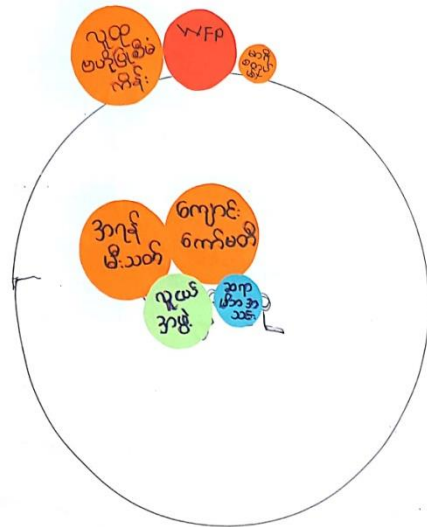

၁၇။ အဖွဲ့အစည်းချိတ်ဆက်မှုပြပုံသုံးသပ်ချက်

ပေါက်ဖြူနယ်၊ များပိုင်း ဒဂုံစု၊ မကျီးကုန်း၊ ဂွာ
 ဗင်းပုံစံ (ဆွေးနွေးခြင်း နှင့် ဆန်းစစ်ခြင်း)

- * ကျန်ခဲ့သည် အဖွဲ့အစည်း မရှိပါ။
- * ကျေးလူအတွင်း အဖွဲ့အစည်းများမှာ ကျောင်းကော်မတီ၊ အဂန်မီးသတ်၊ လူငယ်အဖွဲ့ နှင့် ဆရာမိဘအသင်း တို့ဖြစ်သည်။
- * လူထုဗဟိုပြုဖွဲ့စည်းမှုများ၊ WFP၊ လူငယ်အဖွဲ့၊ အဂန်မီးသတ်၊ ကျောင်းကော်မတီများမှ ဂွာစုဖွံ့ဖြိုးရေးလုပ်ငန်းများ လုပ်ကိုင်ဆောင်ရွက်ပါသည်။
- * ဆရာမိဘအသင်းမှ လည်း ပညာရေးလုပ်ငန်းများ လုပ်ဆောင်ပါသည်။
- * မာဂိုစတုပုံမှလည်း အမျိုးသမီးကျန်းမာရေးအတွက် လုပ်ဆောင်ပါသည်။
- * ဖြစ်ပေအဖွဲ့အစည်း ချိတ်ဆက်မှုအားနည်းပါသည်။

၁၈။ အမျိုးသမီး၊ အမျိုးသားများ၏အခက်အခဲပြဿနာများ

ပေါက်မြိုနယ်၊ များပိုင်း အုပ်စု၊ မကျီးကုန်း၊ ဣ
 အမျိုးသမီးများ၏ **အခက်အခဲပြဿနာများ**

- ၁။ ရွာတွင်းလမ်း မိုးရာသီတွင် ရွှံ့ဖွတ်ထူသဖြင့်
 သွားလာရာတွင် ခက်ခဲ
- ၂။ ဆေးခန်း မရှိသဖြင့် ကျန်းမာရေး အတွက်
 ခက်ခဲပါသည်။
- ၃။ ဆိုလာဇီ မရှိသဖြင့် ကလေး ငယ်များ စာကျက်
 ရာတွင် အခက်အခဲ ဖြစ်ပါသည်။
- ၄။ စာကြည့်တိုက် မရှိသဖြင့် ကလေးများ
 ဗဟုသုတ ရှိရန် ခက်ခဲပါသည်။
- ၅။ ရွာဦး ဘုန်းကြီး ကျောင်း မရှိသဖြင့် ကျေးရွာသူ /
 သားများ ဘာသာရေး အတွက် ခက်ခဲပါသည်။
- ၆။ စာသင်ကျောင်း ဆောင်မကောင်း သဖြင့်
 ကလေး များ စာသင်ရန် ခက်ခဲ
- ၇။ ရွာချင်း ဆက်လမ်းတွင် ရေကျော်မကောင်း
 သဖြင့် သွားလာရန် ခက်ခဲ

ပေါက်မြိုနယ်၊ များပိုင်း အုပ်စု၊ မကျီးကုန်း၊ ဣ
 အမျိုးသားများ၏ **အခက်အခဲပြဿနာများ**

- ၁။ ရွာထိပ်လမ်း မိုးရာသီတွင် ရေခဲကန်စား၊ ရွှံ့
 ထူသဖြင့် သွားလာရန် ခက်ခဲပါသည်။
- ၂။ ရေကျား သဖြင့် သောက်ရေ သုံးရေ ခက်ခဲခြင်း
- ၃။ မီးမရှိသဖြင့် ကလေး များ စာကျက်ရန် ခက်ခဲခြင်း
- ၄။ ဆေးခန်း မရှိသဖြင့် ဆေးကုသမှု ခံယူရန် ခက်
 ခဲခြင်း
- ၅။ ဘုန်းကြီးကျောင်း မရှိသဖြင့် ကိုးကွယ်ရန် သာ
 သာရေး အခက်အခဲ ရှိပါသည်။
- ၆။ စာသင်ရန် ကျောင်း ဆောင်ရန် သဖြင့် ကလေး
 များ ပညာသင်ရန် ခက်ခဲပါသည်။
- ၇။ စာကြည့်တိုက် မရှိသဖြင့် ကျေးရွာတွင် ဗ
 ဟုသုတ ရှိရန် သော အခက်အခဲ
- ၈။ ရွာတွင်းလမ်း မိုး ရာသီတွင် ရွှံ့ထူသဖြင့်
 သွားလာရန် ခက်ခဲခြင်း
- ၉။ အားကစားကွင်း မရှိသဖြင့် ကလေးများ က
 စားရန် ခက်ခဲခြင်း

၁၉။ အမျိုးသမီး၊ အမျိုးသားများ၏ မျှော်မှန်းချက်များ

ပေါက်မြို့နယ်၊ များပိုင် ဒုတိယ၊ မကျီးကုန်း ဌာ
 အမျိုးသမီးများ၏ မျှော်မှန်းချက်များ

- ၁။ ရွာတွင်းလမ်းကောင်း ပွင့်လာပါက သွားရေး
 လာရေး အဆင်ပြေမည်။
- ၂။ ဆေးဆန်း မရှိသဖြင့် ရှိ ပါကော့ ရွာသူ/သား များ
 ကျန်းမာရေး အတွက် အဆင်ပြေမည်။
- ၃။ ဆိုလာဗီ၊ ရှိလာပါက ကလေး များစွာ
 ကျက်ရာတွင် အဆင်ပြေမည်။
- ၄။ စာကြည့်တိုက် ရှိလာပါက ကလေး များ
 ဗဟုသုတ ပြု ရာမည်။
- ၅။ ရွာစဉ်း ဘုန်းကြီးကျောင်း ရလာလျှင် ကျေးရွာသူ/
 သားများ ဘာသာရေး အတွက် အဆင်ပြေ
- ၆။ စာသင်ကျောင်းဆောင်ကောင်း ပွင့်လာ
 ပါက ကလေး များ စာသင်ရာတွင် အဆင်ပြေ
- ၇။ ရွာတွင်း ဆက်လမ်းတွင် ရေကျော်ကောင်း
 ပွင့်လာပါက သွားလာရန် အဆင်ပြေမည်။

ပေါက်မြို့နယ်၊ များပိုင် ဒုတိယ၊ မကျီးကုန်း ဌာ
 အမျိုးသားများ၏ မျှော်မှန်းချက်များ

- ၁။ ဌာထိပ်လမ်းကောင်း မွန်လာကုသိမရွေးသွား
 လာကုတွင် အဆင်ပြေလာမည်။
- ၂။ တဖက်ပိတ်ဆည် ရှိလာလျှင် ကုသိမရွေး ၆၇
 ပေါပေါများများ အသုံးပြုနိုင်လာမည်။
- ၃။ ဆိုလာဗီ ရှိလာလျှင် ကလေး များ စာကျက်ရန် အ
 ဆင်ပြေလာမည်။
- ၄။ ဆေးဆန်း ရှိလျှင် ဆေးကုသမှုခံယူရန် အဆင်ပြေလာ
 မည်။
- ၅။ ဘုန်းကြီးကျောင်း ရှိလျှင် ဘာသာရေး အတွက်
 အဆင်ပြေလာမည်။
- ၆။ စာသင်ကျောင်းဆောင် ရှိလျှင် ကလေးများ ပညာ
 သင်ရန် အဆင်ပြေလာမည်။
- ၇။ စာကြည့်တိုက် ရှိလျှင် အသိပညာ၊ ဗဟုသုတ
 များ တိုးပွားလာမည်။
- ၈။ ဌာတွင်းလမ်းကောင်း မွန်လျှင် ကုသိမရွေး
 သွားလာရန် အဆင်ပြေလာမည်။
- ၉။ အားကစားကွင်း ရှိလျှင် ကလေး များ
 ကစားရန် နေရာ အဆင်ပြေလာမည်။

၂၀။ ဦးစားပေးလုပ်ငန်းများရွေးချယ်ခြင်းဇယား

ပေါက်မြို့နယ်၊ ဗျားပိုင်၊ အုပ်စု၊ မကျီးကုန်း၊ ဌာ
ကျေးရွာဖွံ့ဖြိုးရေး လုပ်ငန်း စဉ်များ (ကျား + မ)

- ၁။ ရွာထိပ်လမ်း (က+မ) ၈၉ မဲ ၂
- ၂။ ရွာတွင်းလမ်း (က+မ) ၉၂ မဲ ၀ - ၁
- ၃။ ဆိုလာမီး (က+မ) ၃၈ မဲ ၄
- ၄။ ဆေးခန်း (က+မ) ၁၀ မဲ ၇
- ၅။ စာကြည့်တိုက် (က+မ) ၀ မဲ ၁၀
- ၆။ ဘုန်းကြီးကျောင်း (က+မ) ၁ မဲ ၉
- ၇။ စာသင်ကျောင်းဆောင် (က) ၁၀ မဲ ၆
- ၈။ စာသင်ကျောင်းဆောင်ဖြူဖြူခြင်း (မ) ၃၅ မဲ ၅
- ၉။ တဖက်ပိတ်ဆည် (က) ၄၁ မဲ ၃
- ၁၀။ အားကစားကွင်း (က) ၉ မဲ ၈

၂၁။ ကော်မတီဝင်များစာရင်း

ပေါင်းစုံနယ်.....ပေါက်.....အုပ်စု.....မာပိုင်.....လူနီ.....ကျေးရွာ ကော်မတီများစာရင်း

စဉ်	အမည်	ကျား	မ	ရာထူး/တာဝန်	ဖုန်းနံပါတ်
၁။	ဒေါ်ခင်မာ	✓		ဒီပဲတော်ဥက္ကဋ္ဌ	၀၉၄၇၇၁၇၁၁၁၆
၂။	ဒေါ်ခင်မာ		✓	— " —	၀၉၇၅၈၁၆၄၆၆၈
၃။	ဒေါ်ခင်မာ	✓		အထွေထွေအဖွဲ့ဝင်	၀၉၇၅၉၆၈၃၄၃၅
၄။	ဒေါ်ခင်မာ		✓	— " —	၀၉၄၉၉၈၁၄၆၇၄
၅။	ဒေါ်ခင်မာ	✓		စီမံကိန်းဦးစီး	၀၉၇၅၉၆၁၉၅၉၉
၆။	ဒေါ်ခင်မာ	✓		ဝေဖန်အဖွဲ့ဝင်	၀၉၇၉၃၉၇၇၅၁၁
၇။	ဒေါ်ခင်မာ		✓	— " —	၀၉၄၅၅၄၀၃၇၁၇
၈။	ဒေါ်ခင်မာ	✓		အဖွဲ့ဝင်	၀၉၇၆၇၆၆၆၆၆၆
၉။	ဒေါ်ခင်မာ		✓	— " —	
၁၀။	ဒေါ်ခင်မာ		✓	— " —	၀၉၄၀၁၉၅၁၃၀၀
၁၁။	ဒေါ်ခင်မာ	✓		ကော်မတီဝင်	
၁၂။	ဒေါ်ခင်မာ	✓		— " —	၀၉၄၅၄၆၃၇၃၀၁
၁၃။	ဒေါ်ခင်မာ		✓	— " —	၀၉၇၅၈၉၉၇၆၅၆
၁၄။	ဒေါ်ခင်မာ	✓		ဝေဖန်အဖွဲ့ဝင်	
၁၅။	ဒေါ်ခင်မာ		✓	— " —	၀၉၄၅၄၅၆၆၃၇၉
၁၆။	ဒေါ်ခင်မာ	✓		— " —	၀၉၄၄၇၃၁၇၀၁၄
		၉	၇		

၂၂။ ကျေးရွာအချက်အလက်များ (ပုံစံ-၁)

ပုံစံ - ၀ - ၁ ကျေးရွာအခြေခံအချက်အလက်များ (Form PC 1)

လက်ညွှန်ချက်၊ ကျေးရွာတစ်ရွာသို့ ပထမဆုံးပိတ်ဆက်ခရီး သွားရောက်သောအခါ လူထုစည်းရုံးရေးမှူးသည် ကျေးရွာ ခေါင်းဆောင်များအား ကျေးရွာအချက်အလက်များကို မေတ္တာရပ်ခံ၍ တောင်းခံရသည်။ ဤအချက်အလက်များကို စီမံကိန်း ဖွဲ့စည်းဆက်ဆံရေးပေးမတိုင်မီတောင်းခံရမည်။ စီမံကိန်းပိတ်ဆက်အစည်းပေးတွင် လူထုစည်းရုံးရေးမှူးသည် ဤအချက်အလက် များအား စစ်ဆေးပြီး မှန်ကန်အောင်ပြုလုပ်ရမည်။ ပြီးနောက်တွင် လူထုစည်းရုံးရေးမှူးမှ သတင်းအချက်အလက်ထံသို့ Tablets မှ တဆင့် ပြည့်သွင်းရမည်။

ကျေးရွာခေါင်းဆောင် အမည် ဦးဇော်ဇော်	ကျေးရွာခေါင်းဆောင်၏ ဖုန်းနံပါတ် ၀၉၄၅၆၄၆၃၄၀၈	လူထုစည်းရုံးရေးမှူး၏ အမည် ဦးဇော်ဇော်
ပြည်နယ်/တိုင်းဒေသကြီး/မြို့နယ်	မြို့နယ်	ပေါက်
ကျေးရွာအုပ်စု	ကျေးရွာအုပ်စု	ကျေးရွာ မ.က.ပီ.က.ရ.

က၊ လူဦးရေ

လူမျိုးစု	အိမ်ထောင်စုအရေအတွက်	ကိုးကွယ်သည့်ဘာသာ	အိမ်ထောင်စုအရေအတွက်
လူမျိုးစု (၁) -----	၇၃	ဘာသာ (၁) ဗုဒ္ဓ	၇၃
လူမျိုးစု (၂) -----		ဘာသာ (၂) -----	
လူမျိုးစု (၃) -----		ဘာသာ (၃) -----	
လူမျိုးစုရော -----		ဘာသာရော -----	
အခြား	အရေအတွက်		
သားနှင့်ဦးစွမ်းသူများ	၁		
သက်ကြီးရွယ်အိုများ (၆၅ နှစ် နှင့် အထက်)	၁၁		
စစ်ဘေးရှောင်			

	အမျိုးသား (အရေအတွက်)	အမျိုးသမီး (အရေအတွက်)
လူဦးရေ		
လူမျိုးစု (၁) -----	၁၆၈	၁၅၂
လူမျိုးစု (၂) -----		
လူမျိုးစု (၃) -----		
အခြား		
အိမ်ထောင်စုဦးစီး	၆၃	၁၀

(ခ) အခြေခံအောက်အဖွဲ့ အသုံးအဆောင်များ

ကုသင်ကျောင်း	အမှတ်	ကျန်းမာရေး	အမှတ်	ဘာသာရေး အဆောက်	အမှတ်
--------------	-------	------------	-------	----------------	-------

	ဖြစ်ပါ		ဖြစ်ပါ	အတုံ့များ	ဖြစ်ပါ
အထက်တန်းကျောင်း	<input type="checkbox"/>	ဆေးရုံ	<input type="checkbox"/>	ဝေတီ	<input checked="" type="checkbox"/>
အလယ်တန်းကျောင်း	<input type="checkbox"/>	ကျန်းမာရေးဌာန	<input type="checkbox"/>	ဘုန်းကြီးကျောင်း	<input type="checkbox"/>
မူလတန်းကျောင်း	<input checked="" type="checkbox"/>	ကျန်းမာရေးဌာနခွဲ	<input type="checkbox"/>	ဟိန္ဒူဘုရားကျောင်း	<input type="checkbox"/>
မူကြိုကျောင်း	<input type="checkbox"/>	ဆေးပေးခန်း	<input type="checkbox"/>	ခရစ်ယာန်ကျောင်း	<input type="checkbox"/>
အခြား	<input type="checkbox"/>	အခြား	<input type="checkbox"/>	ဗလီ	<input type="checkbox"/>
				အခြား	<input type="checkbox"/>
မှတ်ချက်		မှတ်ချက်		မှတ်ချက်	

(ဂ) ကျွမ်းကျင်သူများမှတ်တမ်း (ကျေးရွာတွင်နေထိုင်သော သို့မဟုတ် တခြားရွာမှလာရောက်သော ကျွမ်းကျင်သူများ)

(၁) စာသင်ကျောင်း			(၂) ကျန်းမာရေး			(၃) လက်မှုပညာရှင်		
	ရွာတွင်နေထိုင်သူ	အခြားရွာမှလာသူ		ရွာတွင်နေထိုင်သူ	အခြားရွာမှလာသူ		ရွာတွင်နေထိုင်သူ	အခြားရွာမှလာသူ
မူလတန်းပြဆရာ/မ	<input checked="" type="checkbox"/>	<input checked="" type="checkbox"/>	ဆရာဝန်	<input type="checkbox"/>	<input type="checkbox"/>	လက်သမား	<input checked="" type="checkbox"/>	<input type="checkbox"/>
အထက်တန်းပြဆရာ/မ	<input type="checkbox"/>	<input type="checkbox"/>	လက်ထောက်ကျန်းမာရေးမှူး	<input type="checkbox"/>	<input type="checkbox"/>	ပန်းရံ	<input checked="" type="checkbox"/>	<input type="checkbox"/>
အလယ်တန်းပြဆရာ/မ	<input type="checkbox"/>	<input type="checkbox"/>	အမျိုးသမီးကျန်းမာရေးဆရာမ	<input type="checkbox"/>	<input type="checkbox"/>	လျှပ်စစ်ကျွမ်းကျင်ပီးသမား	<input type="checkbox"/>	<input type="checkbox"/>
မူကြိုဆရာ/မ	<input type="checkbox"/>	<input type="checkbox"/>	သားဖွားဆရာမ	<input type="checkbox"/>	<input type="checkbox"/>	ရေပိုက်သူယ်သူ	<input checked="" type="checkbox"/>	<input type="checkbox"/>
အခြား	<input type="checkbox"/>	<input type="checkbox"/>	ပြည်သူ့ကျန်းမာရေးလုပ်သား	<input type="checkbox"/>	<input type="checkbox"/>	တက်ပြင်ဆရာ	<input checked="" type="checkbox"/>	<input type="checkbox"/>
မှတ်ချက်			မှတ်ချက်			မှတ်ချက်		

(ဃ) ကျေးရွာသို့ ရောက်ရှိနိုင်သည့် လမ်းအခြေအနေ / ကျေးရွာတစ်ရွာသည် ၎င်း၏ ကျေးရွာအုပ်စုနှင့် ဆက်သွယ်ထားသော လမ်းအခြေအနေ (အောက်ပါတို့ကိုရိုင်းပါ)

ကျောက်ကြမ်းလမ်း: ကတ္တရာလမ်း: ကွန်ကရစ်လမ်း: မော်တော်ဆိုင်ကယ်လမ်း
 ကျောက်ခင်းလမ်း: မြေသားလမ်း: လူသွားလမ်း: အခြား: _____

(င) ကျေးရွာဖွံ့ဖြိုးမှုစီမံချက်

(၁) လူထုဗဟိုပြုစီမံကိန်းမစတင်မှီ ဤကျေးရွာတွင်ကျေးရွာဖွံ့ဖြိုးမှု စီမံချက်ရှိခဲ့ပါသလား? ပိုင်းပါ
ရှိပါသည် (မရှိပါ) မသိပါ

(၂) ရှိခဲ့ပါလျှင် ဤစီမံချက်ကို မည်သည့် ခုနှစ်တွင်ပြင်ဆင်ခဲ့ပါသနည်း? နှစ်-----/မသိပါ

(၃) ဤစီမံချက်ကို မြို့နယ်မှအတည်ပြုခဲ့ပါသလား? ပြုခဲ့ပါသည်/မပြုခဲ့ပါ /မသိပါ

(စ) ဓနိအကွာအဝေး

(၁) ဤကျေးရွာ၏ဗဟိုမှ ၎င်းကျေးရွာအုပ်စု၏ဗဟိုအထိ ဓနိခိုင်မည်မျှကွာဝေးသနည်း? ပိုင် ၂.၅ /မသိပါ

(၂) ဤကျေးရွာမှ ၎င်းကျေးရွာအုပ်စုဗဟိုအထိ သွားလာရာတွင်ကြာမြင့်သည့်အချိန်၊

ခြောက်သွေ့ရာသီတွင်ကြာချိန် ၀၇:၀၀ ထော်လာရီ/မော်တော်ဆိုင်ကယ်/ခြေလျင်/လာ/မော်တော်ဘုတ်/
 အခြား: -----
 မိုးရာသီတွင်ကြာချိန် ၀၅:၀၀ ထော်လာရီ/မော်တော်ဆိုင်ကယ်/ခြေလျင်/လာ/မော်တော်ဘုတ်/
 အခြား: -----

(ဆ) ပတ်ဝန်းကျင်ဆိုင်ရာ သဘာဝဘေးအန္တရာယ်

ဤကျေးရွာတွင် ရေကြီးခြင်းကဲ့သို့ သဘာဝဘေးအန္တရာယ်ကျရောက်ဖူးခြင်း ရှိပါသလား။

မရှိပါ ရှိပါသည် ရှိလျှင်ဖော်ပြပါ -----

(ဇ) ကျေးရွာတွင် ဖွဲ့စည်းထားသော အဖွဲ့အစည်းများ

လူထုဗဟိုပြုစီမံကိန်းမတိုင်မီ ဤကျေးရွာတွင် ကျေးရွာဖွံ့ဖြိုးရေးအတွက် အစိုးရ (သို့) ရွာသားများကိုယ်တိုင်(သို့) စီမံကိန်းတစ်ခုခုမှ ဖွဲ့စည်းထားသည့် အဖွဲ့အစည်းများရှိပါသလား။

(၁) -----

(၂) -----

(ဈ) အထွေထွေအုပ်ချုပ်ရေး ဦးစီးဌာန (GAD) မှ မှတ်တမ်းတင်ထားခြင်း

ဤကျေးရွာသည် အထွေထွေအုပ်ချုပ်ရေး ဦးစီးဌာန (GAD) မှ မှတ်တမ်းတင်ထားမှု ရှိပါသလား။

မရှိပါ ရှိပါသည်

ကျေးရွာခေါင်းဆောင်

အမည် ဦးစိန်ဇော်

လက်မှတ်  နေ့စွဲ

လူထုစည်းရုံးရေးမှူး

အမည် ဒေါ်ဇော်မာ

လက်မှတ်  နေ့စွဲ

၂၃။ စီမံကိန်းအချိန်ဇယား (ပုံစံ-၂)

ပုံစံ - ၂ - စီမံကိန်းစက်ဝန်းအချိန်ဇယား (PC ၂)

လမ်းညွှန်စွာ ဝက်ဆိုင်ရာလူထုစည်းရုံးရေးမှူး/လက်ထောက်မှူး/ပညာမှူးများမှ စီမံကိန်းစက်ဝန်းအဆင့်တစ်ခုစီပြီးတိုင်း ကျေးရွာနှင့် ကျေးရွာအုပ်စုအတွက် ဤစံကို ဖြည့်သွင်းရမည်။			
စည်းရုံးရေးမှူး/ဝန်ထမ်း အမည် ခေါ်ရ၍မူ			
ဇန်နဝါရီ ၂၀၂၁. ၁၁. ၁၇		စက်ဝန်းအားအမှတ်ဖြစ်ပါ ဝ စက်ဝန်း(၁) ၂ စက်ဝန်း(၂) ဝ စက်ဝန်း(၃) ဝ စက်ဝန်း(၄) ဝ စက်ဝန်း(၅)	
ပြည်နယ်/တိုင်း မဇလ္လာ:	မြို့နယ် ဝေါက်	ကျေးရွာအုပ်စု ဗျာ. ယိုင်း	ကျေးရွာ - မူလဦးစီးဌာန:

စီမံကိန်းဆောင်ရွက်မှုအဆင့်များ	နေ့ရက်		အစည်းအဝေးတွင်တက်ရောက်သူအရေအတွက်			
	စတင်သည့် နေ့	ပြီးဆုံးသည့်နေ့	အမျိုးသား သရေအတွက်	အမျိုးသမီး အရေအတွက်	အိမ်ထောင်စု အရေအတွက်	လူမျိုးစုတက်ရောက်သူ အရေအတွက်နှင့် လူမျိုးစုအမည်
၁။ ကျေးရွာစီမံကိန်း မိတ်ဆက်အစည်းအဝေး	၁၀.၁၁.၁၇	၁၀.၁၁.၁၇	၇၅	၃၀	၅၅	၅၅ ၂၃၇
၂။ ကျေးရွာစွဲ ဖြန့်ဝေရာ စီမံချက်ရေးဆွဲခြင်း အစည်းအဝေး	၁၁.၁၁.၁၇	၁၁.၁၁.၁၇	၇၄	၇၆	၅၀	၅၀ ၂၃၇
၃။ ကျေးရွာအုပ်စု လုပ်ငန်းဆုံးဖြတ်ချက်ချသည့် အစည်းအဝေး	၂၁.၁၁.၁၇	၂၁.၁၁.၁၇	၁၈	၁၇	၃၀	၃၀ ၂၃၇
၄။ မြို့နယ်အဆင့် စီမံကိန်းရေးဆွဲရေး နှင့် အကောင်အထည်ဖော်ရေးကော်မတီ၏ စီမံကိန်း သုံးသပ်မှု အစည်းအဝေး			၁၅	၁၅	၁၅	၁၅
၅။ မြို့နယ် စီမံကိန်းရေးဆွဲရေး နှင့် အကောင်အထည်ဖော်ရေး ကော်မတီ၏ဆုံးဖြတ်ချက်ကို ရှင်းသို့ အသိပေး အကြောင်းကြားသည့် အစည်းအဝေး						
၆။ စီမံကိန်းလုပ်ငန်းဆုံးစီမံချက်ရေးဆွဲခြင်း အစည်းအဝေး						
၆။ စီမံကိန်းလုပ်ငန်း အကောင်အထည်ဖော်						

၂၄။ ကျေးရွာဖွံ့ဖြိုးရေးဦးစားပေးအစီအစဉ် (ပုံစံ-၃)

ပုံစံ - ၀ - ၃ ကျေးရွာဖွံ့ဖြိုးရေး ဦးစားပေးအစီအစဉ် (Form PC 3)

လယ်ဥယျာဉ်မှူး၊ အဆင့်(၃) ကျေးရွာဖွံ့ဖြိုးရေးမှူးချုပ်အစည်းအဝေး ပြီးဆုံးသောအခါ ကျေးရွာစီမံကိန်း အထောက်အကူပြု ကော်မတီသည် လူထုစည်းရုံးရေးမှူးအကူအညီဖြင့် ဤပုံစံကိုပြည့်စုံအောင် ဖြည့်သွင်းရမည်။	
လူထုစည်းရုံးရေးမှူး/ဝန်ထမ်း အမည် ဒေါ်မြေမီ	
ရက်စွဲ 11.11.17	စက်ဝန်းအား အမှတ်ခြစ်ပါ (✓) <input type="checkbox"/> စက်ဝန်း(၁) <input type="checkbox"/> စက်ဝန်း(၂) <input type="checkbox"/> စက်ဝန်း(၃) <input type="checkbox"/> စက်ဝန်း(၄) <input type="checkbox"/>
ပြည်နယ်/တိုင်း မြေကွဲ၊	မြို့နယ်/ပေါက် ကျေးရွာအုပ်စု မြူး၊ ဖိုင်း၊ ကျေးရွာ မကျိုး ကုန်၊
က၊ အခက်အခဲအတားအဆီးများအားရှေးစနစ်ခြင်း - ယခုလက်ရှိအခြေအနေတွင် ဤကျေးရွာဖွံ့ဖြိုးတိုးတက်ရေးအတွက် အဓိက အခက်အခဲအတားအဆီးများသည် မည်သည်များဖြစ်ပါသနည်း။ (အမျိုးသား/သမီး အနည်းဆုံးအခက်အခဲ ၅ ခုစီဖော်ပြပါ)	
အမျိုးသား အဖွဲ့မှ တင်ပြသောအခက်အခဲအတားအဆီးများ	အမျိုးသမီး အဖွဲ့မှတင်ပြသောအခက်အခဲအတားအဆီးများ
၀ - မိုးရာသီတွင် ဥယျာဉ်ပင်များ ချော့ကစားပြီး ထူထောင်ရေးများ လာရန်ခက်ခဲပါသည်။	၀ - ရွာတွင်း လမ်း မိုးရာသီတွင် ရွှံ့ထူထောင်ပြီး လာရန်ခက်ခဲပါသည်။
၂ - ရွာအနီးတွင် ရေကူး သဖြင့် လောက်ရေ သုံး ရေခက်ခဲပါသည်။	၂ - ဆေးခန်း မရှိသဖြင့် ဆေးကုသမှုပေးရန် ကိုယ်ပိုင်ဆိုင်ရန် မြူး၊ ဖိုင်း၊ ကျေးရွာခက်ခဲပါသည်။
၃ - မြို့ မရှိသဖြင့် ကလေး များ စာကျက်ရန် ညအချိန်တွင် ခက်ခဲပါသည်။	၃ - ဆိုလာ မီး မရှိသဖြင့် ကလေး များ ညအချိန်တွင် စာကျက်ရန်ခက်ခဲပါသည်။
၄ - ဆေးခန်း မရှိသဖြင့် ကိုယ်ပိုင်ဆိုင်ဆောင်ရွက် မြူး၊ ဖိုင်း၊ ကျေးရွာခက်ခဲပါသည်။	၄ - စာစာစာစာ တို့ကို မရှိသဖြင့် ကျေးရွာတွင် မြူး၊ ဖိုင်း၊ ကျေးရွာခက်ခဲပါသည်။
၅ - ဘုန်းကြီးကျောင်း မရှိသဖြင့် ကိုးကွယ်ရာ မရှိပါ။	၅ - ရွာအနီးတွင် မြို့မကျေးရွာ မရှိသဖြင့် ကျေးရွာခက်ခဲပါသည်။
၆ - ရွာအနီးတွင် ရေအတွက် ခက်ခဲပါသည်။	၆ - စာသင်ကျောင်း ဆောင်မကောင်း သဖြင့် ကလေး များ စာသင်ရန် ကျခက်ခဲပါသည်။
၇ - စာစာစာစာ တို့ကို မရှိသဖြင့် ကျေးရွာတွင် မြူး၊ ဖိုင်း၊ ကျေးရွာခက်ခဲပါသည်။	၇ - ရွာအနီးတွင် စက်လမ်း တွင် ရေကျော်မကောင်း သဖြင့် သွား လာရန်ခက်ခဲပါသည်။
၈ - မိုးရာသီတွင် ရွှံ့ထူထောင်ပြီး ရွာတွင်း လမ်း များ လာရန်ခက်ခဲပါသည်။	
၉ - စာ၊ ကစား ကွင်း မရှိသဖြင့် ကလေး များ ကစားရန် ကျခက်ခဲပါသည်။	
	၉၀
	၉၀
	၉၀

၁၅		၁၅	
----	--	----	--

၁။ မျှော်မှန်းခြင်း - နောင်လာမည့် (၅) နှစ် အတွင်း ကျေးရွာဖွံ့ဖြိုးရေး မျှော်မှန်းလျာထားချက်များအား တင်ပြပါ။

အမျိုးသားအဖွဲ့မှ တင်ပြသောမျှော်မှန်းချက်များ	အမျိုးသမီးအဖွဲ့မှ တင်ပြသောမျှော်မှန်းချက်များ
၁ - ဂွာထပ်လမ်း၊ ကောင်း၊ မွန်လျှင်ကုသိမ် ရွေး၊ သွား၊ လာရန် အဆင်ပြေလာမည်။	၁ - ဂွာတွင်း၊ လမ်း၊ ဖြေပြင်လျှင်ကုသိမ်ရွေး၊ သွား၊ လာရန် အဆင်ပြေလာမည်။
၂ - တမက်တိတ်မြေသာ၊ ကန်၊ ဂွာလျှင်ကုသိမ် ရွေး၊ ရေပေါ်ပေါ်များ၊ များ၊ အဆုံး၊ မြို့ရိုင်း လာမည်။	၂ - ဆေး၊ ဆေး၊ ဂွာလျှင် ဆေး၊ ကုသမှု၊ မြေပျက်၊ ကိုယ် ခံ၊ ဆေး၊ များ၊ ရန်အဆင်ပြေလာမည်။
၃ - ဆိုလာမီး၊ ဂွာလျှင်ကလေး၊ များ၊ ညအချိန် တွင် အစစ်စစ်ကျက်ရန် အဆင်ပြေလာမည်။	၃ - ဆိုလာမီး၊ ဂွာလျှင်ကလေး၊ များ၊ ညအချိန်တွင် စာ ကျက်ရန် အဆင်ပြေလာမည်။
၄ - ဆေး၊ ဆေး၊ ဂွာလျှင် ဆိုပင်ဆေးဆောင်များ၊ ရွေး၊ များ၊ ရန်၊ ဆေး၊ ကုသမှု၊ မြေပျက်၊ အ ဆင်ပြေလာမည်။	၄ - စာကြည့်တိုက်၊ ဂွာလျှင်ကျေး၊ ဂွာတွင် ဗဟုသု တများ၊ တိုး၊ များ၊ လာမည်။
၅ - ဂွာစို၊ ဘုန်း၊ မြို့၊ ကျောင်း၊ ဂွာလျှင်ကျေး၊ ဂွာ အုပ်စု၊ များ၊ ဘာသာရေး၊	၅ - ဂွာစို၊ ဘုန်း၊ မြို့၊ ကျောင်း၊ ဂွာလျှင်ကျေး၊ ဂွာအုပ်စု၊ ဂွာအား၊ များ၊ ဘာသာရေး၊ ဒဂုတွက် အဆင်ပြေ လာမည်။
၆ - စာသင်ကျောင်း၊ ဆောင်၊ ဂွာလျှင်ကလေး၊ များ၊ ပညာသင်ရန်၊ ကျေးအဆင်ပြေလာ မည်။	၆ - စာသင်ကျောင်း၊ ဆောင်၊ ကောင်း၊ လျှင်ကလေး၊ များ၊ ပညာသင်ရန်၊ ကျေးအဆင်ပြေလာမည်။
၇ - စာကြည့်တိုက်၊ ဂွာလျှင်အသိပညာ၊ ဗဟု သုတများ၊ တိုး၊ များ၊ လာမည်။	၇ - ဂွာလျှင်၊ ဆက်လမ်း၊ တွင်ကျေးကျော်၊ မြို့ပြင် လျှင်ကုသိမ်ရွေး၊ သွား၊ လာရန် အဆင်ပြေ လာမည်။
၈ - ဂွာတွင်း၊ လမ်း၊ ကောင်း၊ မွန်လျှင်ကုသိမ် ရွေး၊ သွား၊ လာရန် အဆင်ပြေလာမည်။	
၉ - အား၊ ကစား၊ ကွင်း၊ ဂွာလျှင်ကလေး၊ များ၊ ကစား၊ ရန်၊ ကျေးအဆင်ပြေလာမည်။	

၂။ လူထုစိမ်းကိန်း၏ လာမည့် (၄) နှစ်အတွက် အကျိုးပိုင်သော ဦးစားပေး ဖွံ့ဖြိုးတိုးတက်မှု လုပ်ငန်း အစီအစဉ်များအား ဖော်ပြပါ။

အထွေထွေ	ကျေးရွာအတွက် ဦးစားပေး	အဆိုပြုသူ (အမျိုးသားများ/	စနစ်မှန်းကုန်ကျ	အကျိုးခံစားခွင့်ရှိသူ
---------	-----------------------	---------------------------	-----------------	-----------------------

	ဖွံ့ဖြိုးတိုးတက်မှု လုပ်ငန်းစဉ်များ	အမျိုးသမီးများ/အမျိုးသား+ အမျိုးသမီး)	စရိတ် ကျပ်သိန်း	ခန့်မှန်းခြေ အရ အတွက်
၁	ဥာတွင်းလမ်း	m + b	၂၈၀	၃၂၀
၂	ဥာထိပ်လမ်း	m + b	၆၇	၃၂၀
၃	တဖက်ပိတ်မြေသာ ကျ	m	၁၂၀	၃၂၀
၄	ဆွိုလာမီး	m + b	၉၀	၃၂၀
၅	စာသင်ကျောင်း ဆောင်မြေ ပိုင်ခွင့်	b	၁၂၀	၃၂၀
၆	စာသင်ကျောင်း ဆောင်သစ်	m	၉၀	၃၂၀
၇	ဆေးခန်း	m + b	၈၀	၃၂၀
၈	စာကြည့်တိုက်	m + b	၉၀	၃၂၀
၉				
၁၀				
၁၁				
၁၂				

၁။ လူထုစီမံကိန်း၏ လာမည့် (၄) နှစ်အတွက် အကျုံးမဝင်သော ဦးစားပေး ဖွံ့ဖြိုးတိုးတက်မှု လုပ်ငန်း အပိအစဉ်များအားဖော်ပြပါ။

အဆင့်	ကျေးရွာအတွက် ဦးစားပေး ဖွံ့ဖြိုး တိုးတက်မှု လုပ်ငန်းစဉ်များ	အဆိုပြုသူ (အမျိုးသားများ/ အမျိုးသမီးများ/အမျိုးသား+ အမျိုးသမီး)	အခန်းကဏ္ဍ
၁	ဒဏ္ဍာန် ကျေးရွာ	m	
၂	ဘုန်းဇွဲကျောင်း	m + b	
၃	ဒဂုံကျောင်း ဗဟိုဌာန	b	
၄			
၅			
၆			
၇			

ခေါင်းဆောင်၊ ကျေးရွာစီမံကိန်းအထောက်အကူပြုကော်မတီမှ အတည်ပြုသည်။

အမည် ဦး ကို ဇွဲ လက်မှတ် Htey နေ့စွဲ 11.11.17

၂၅။ ကျေးရွာအုပ်စုစီမံကိန်းလုပ်ငန်းခွဲရွေးချယ်ခြင်း (ပုံစံ-၄)

ပုံစံ - ၄ ကျေးရွာအုပ်စုစီမံကိန်းလုပ်ငန်းခွဲရွေးချယ်ခြင်း (m PC 4)

လက်မှတ်ရေးထိုး စီမံကိန်းလုပ်ငန်းခွဲရွေးချယ်မှုအစည်းအဝေးပြီး ကိုတွင် ကျေးရွာအုပ်စု CF/TF တို့၏ အကူအညီရယူ ကျေးရွာစီတောက်ကော်မတီမှ လက်မှတ်ရေးထိုးပြီး အ... ပုံစံအား ပြည့်စုံအောင်ဖြည့်သွင်းရမည်။ ဤပုံစံအား ပြည့်စုံစွာဖြည့်သွင်းပြီးပါက ကျေးရွာအုပ်စုရှိ ငြိမ်းတက်ရေးစီမံချက်တွင် TF ... သို့ပေးပို့ရန်အတွက် နောက်ဆက်တွဲအဖြစ် ထားရှိရမည်။ C ကျေးရွာအုပ်စုရွေးချယ်စီမံကိန်းလုပ်ငန်းခွဲဆိုင်ရာ အချက်အလက်များကို MIS သို့ ထည့်သွင်းရမည်။ (ယခုစီမံကိန်းလုပ်ငန်းခွဲ မလုပ်ကိုင်သော ကျေးရွာများ မပါဝင်ပါ။)

ကျေးရွာအုပ်စုရွေးချယ်မှု/ရန်ထမ်းအမည် ၆၆၁ ခွဲ ၂၆၂၆၂၆၁၁၁ ၁၆၁၁ ၆၅၅၀

နေ့စွဲ 21.11.17 စက်ဝန်းအားအမှတ်ခြစ်ပေးပါ (✓) ဝဇာဝန်း(၁) ဝဇာဝန်း(၂) ဝဇာဝန်း(၃) ဝဇာဝန်း(၄)

ပြည်နယ်/တိုင်း ဝဇာဝန်း ပြနယ် ပေါက် ကျေးရွာအုပ်စု ဖြား ပိုင်း

ကျေးရွာအမည်	ဆောင်ရွက်မည့် လုပ်ငန်းများ	အတိုင်အတာ	ခန်းမ တိုက်ရိုက် အကျိုးခံစားခွင့် ရှိသူများ	အဆိုပြုတင်ပြသူ	ခန်းမကျေးရွာစီမံ			
					စီမံကိန်းမှ ထည့်ဝင်မှု	ကျေးရွာမှ ထည့်ဝင်မှု	အခြားထည့်ဝင်မှု (ခေါ်ခြား) ထည့်ဝင်မှု / အမည်/အဖွဲ့	စုစုပေါင်း
ဖြား ပိုင်း	စုတွင်းဆက်လမ်း ၆၉ ဖြေခြင်း	၇၀' x ၁၅' x ၁၆'	၁၅၄၆	<input type="checkbox"/> ကျား <input type="checkbox"/> မ <input checked="" type="checkbox"/> ကျား + မ	၆၅၀၀၀၀၀			၆၅၀၀၀၀၀
ဓားပင်ခိုင်	စုတွင်းလမ်း ၆၉ ဖြေခြင်း	၇၀' x ၁၅' x ၁၆'	၄၄၅	<input type="checkbox"/> ကျား <input type="checkbox"/> မ <input checked="" type="checkbox"/> ကျား + မ	၇၂၀၀၀၀၀			၇၂၀၀၀၀၀
ခင်ဒော	ကျောင်းခြံစည်း ရှိ ၆၉ ဖြေခြင်း	၇၀' x ၁၅' x ၁၆'	၂၅၇	<input type="checkbox"/> ကျား <input type="checkbox"/> မ <input checked="" type="checkbox"/> ကျား + မ	၇၅၀၀၀၀၀			၇၅၀၀၀၀၀
ကျေနံသာ	တမက်ပိတ်ခြံအား ရေကန်တည်ဆောက်ခြင်း	၇၀' x ၁၅' x ၁၆'	၇၆၇	<input type="checkbox"/> ကျား <input type="checkbox"/> မ <input checked="" type="checkbox"/> ကျား + မ	၇၂၀၀၀၀၀			၇၂၀၀၀၀၀

ပုံစံ - ၄ ကျေးရွာအုပ်စုစီမံကိန်းလုပ်ငန်းခွဲရွေးချယ်ခြင်း (m PC 4)

လက်မှတ်ရေးထိုး စီမံကိန်းလုပ်ငန်းခွဲရွေးချယ်မှုအစည်းအဝေးပြီး ကိုတွင် ကျေးရွာအုပ်စု CF/TF တို့၏ အကူအညီရယူ ကျေးရွာစီတောက်ကော်မတီမှ လက်မှတ်ရေးထိုးပြီး အ... ပုံစံအား ပြည့်စုံအောင်ဖြည့်သွင်းရမည်။ ဤပုံစံအား ပြည့်စုံစွာဖြည့်သွင်းပြီးပါက ကျေးရွာအုပ်စုရှိ ငြိမ်းတက်ရေးစီမံချက်တွင် TF ... သို့ပေးပို့ရန်အတွက် နောက်ဆက်တွဲအဖြစ် ထားရှိရမည်။ C ကျေးရွာအုပ်စုရွေးချယ်စီမံကိန်းလုပ်ငန်းခွဲဆိုင်ရာ အချက်အလက်များကို MIS သို့ ထည့်သွင်းရမည်။ (ယခုစီမံကိန်းလုပ်ငန်းခွဲ မလုပ်ကိုင်သော ကျေးရွာများ မပါဝင်ပါ။)

ကျေးရွာအုပ်စုရွေးချယ်မှု/ရန်ထမ်းအမည် ၆၆၁ ခွဲ ၂၆၂၆၂၆၁၁၁ ၁၆၁၁ ၆၅၅၀

နေ့စွဲ 21.11.17 စက်ဝန်းအားအမှတ်ခြစ်ပေးပါ (✓) ဝဇာဝန်း(၁) ဝဇာဝန်း(၂) ဝဇာဝန်း(၃) ဝဇာဝန်း(၄)

ပြည်နယ်/တိုင်း ဝဇာဝန်း ပြနယ် ပေါက် ကျေးရွာအုပ်စု ဖြား ပိုင်း

ကျေးရွာအမည်	ဆောင်ရွက်မည့် လုပ်ငန်းများ	အတိုင်အတာ	ခန်းမ တိုက်ရိုက် အကျိုးခံစားခွင့် ရှိသူများ	အဆိုပြုတင်ပြသူ	ခန်းမကျေးရွာစီမံ			
					စီမံကိန်းမှ ထည့်ဝင်မှု	ကျေးရွာမှ ထည့်ဝင်မှု	အခြားထည့်ဝင်မှု (ခေါ်ခြား) ထည့်ဝင်မှု / အမည်/အဖွဲ့	စုစုပေါင်း
မကျီးကျွန်း	ကျေးရွာ လှည့်ခြင်း	၄၀' x ၂၅'	၃၂၇	<input type="checkbox"/> ကျား <input type="checkbox"/> မ <input checked="" type="checkbox"/> ကျား + မ	၆၅၀၀၀၀၀			၆၅၀၀၀၀၀
ဒုဉ်းမြင်	စုတွင်းလမ်း ၆၉ ဖြေခြင်း	၇၀' x ၁၅' x ၁၆'	၆၀၂	<input type="checkbox"/> ကျား <input type="checkbox"/> မ <input checked="" type="checkbox"/> ကျား + မ	၆၅၀၀၀၀၀			၆၅၀၀၀၀၀
ထန်ပင်ချောင်း	စုတွင်းလမ်း ၆၉ ဖြေခြင်း	၇၀' x ၁၅' x ၁၆'	၄၂၈	<input type="checkbox"/> ကျား <input type="checkbox"/> မ <input checked="" type="checkbox"/> ကျား + မ	၆၅၀၀၀၀၀			၆၅၀၀၀၀၀
				<input type="checkbox"/> ကျား <input type="checkbox"/> မ <input type="checkbox"/> ကျား + မ				

ရာထူး ကျေးရွာအုပ်စု စီတောက်ကော်မတီ ဥက္ကဋ္ဌ အမည် လက်မှတ် ရက်စွဲ 21.11.17

ဦးတင်ထွန်း

ဒေါ်သိတာဒေါ်

၂၆။ အစည်းအဝေးမှတ်တမ်းများ

(၁) ပထမအကြိမ်ကျေးရွာအစည်းအဝေး



ရက်စွဲ - ၂၀.၁၁.၁၇
အချိန် - ၀၉:၀၀ PM
နေရာ - ဂွာလှည့်မင်းကျီးပင်အောက်
မကျီးကျင်းကျေးရွာ

ပထမအကြိမ်အစည်းအဝေး

အစည်းအဝေးဝင်ကျေးရွာအုပ်စုများမှ အစည်းအဝေးများကို တက်
ရောက်ပေးဖို့ လိုအပ်ကြောင်း၊ စီမံကိန်းတွင် ပူးပေါင်းပါဝင်ဖို့ လိုကြောင်း၊ လှည့်ကျ
များလှည့်ကျ ကော်မတီများ ကိုယ်စားလှယ် ဂွာလှည့်မင်းကျီးပင်အောက် မြို့ပေါင်းပါ
ဝင်လှည့်ဆောင်ရွက်ပေးခြင်းကြောင့် ဖြောင့်တင်ပါသည်။

ဆက်လက်ပြီး စီမံကိန်းဝန်ထမ်းများမှ ဒုတိယအဖွဲ့စစ်စစ်အဖွဲ့အစည်း
ကျေးရွာလှည့်ကျအစည်းအဝေးလှည့်ကျဆောင်ရွက်ခြင်း၊ စီမံကိန်းရည်ရွယ်
ချက် (၂)ချက်ကို အသေးစိတ်ရှင်းပြခြင်း၊ စီမံကိန်းမိခင်အောက် (၁၅)ချက် နှင့်
စီမံကိန်းစက်ဝိုင်း အဖွဲ့ဝင် (၆) ဖွဲ့အစည်း (၁၄) ဆင့်ကို ရှင်းပြခြင်း၊ စီမံ
ကိန်းမစတင်မီ ကော်မတီများ အား သင်တန်းပြုပေးမည်ဖြစ်ကြောင်း
ထောက်ပံ့ပေးဖို့ အုပ်စုလှည့်ကျပေးရာတွင် လူဦးရေ ဖွဲ့စည်းပေးတာဖြစ်
ကြောင်း၊ ကျေးရွာများကို လှည့်ကျ ခွဲအုပ်ပေးသည့် စွဲရကြောင်း၊ ထောက်
ပံ့ပေးဖို့ ကျေးရွာလှည့်ကျကော်မတီဝင်တို့ကို ရှိရှိထောက်ပံ့ပေးတာ မပျက်စီး
စီမံကိန်းအထောက်အကူပြု ကော်မတီ ဥက္ကဋ္ဌတို့၏ အမည် ဖြင့်သာ အ
စာရင်း ဖွဲ့စည်း ဘဏ်ထုတ်ပေးတာဖြစ်ကြောင်း၊ စီမံကိန်းဘဏ် (၄) နှစ်
ထောက်ပံ့မည် ဆိုသော်လည်း (၄) နှစ်လုံး ၇ နှစ်မှ ၇ နှစ် ဖြစ်ကြောင်း၊ ဂွာ
လှည့်မင်းကျီးပင်အောက် မြို့ပေါင်းပါဝင် ဖြစ်ကြောင်း၊ ဒေသအစည်းအဝေးကို လူဦးရေ
များများ တက်စေရန်ဖြစ်ကြောင်း၊ ကျေးရွာလှည့်ကျ ဂွာလှည့်မင်းကျီးအ
စည်းအဝေးများ အား ပူးပေါင်းဆောင်ရွက်ခြင်း၊ အသေးစိတ်ရှင်းပြပါသည်။

မကျေးကျင်းကျေးရွာလှည့်ကျအစည်းအဝေးကို (၁၅) နှစ်အထိသာ လုပ်
ကိုင်ဆောင်ရွက်ပြီးနောက် ၇ နှစ်လုံး ပူးပေါင်းပါဝင်သည့် ကြောင့်၊ မည်သို့

ကော်မတီများ၊ ဇနီးဖွဲ့၊ မည်ဖြစ်စေ၊ ကော်မတီများ၊ သည် ဤအတွက်
 အကျိုး၊ ဖြစ်မှုများ၊ ဖြစ်ပွား အဆင်ပြေမည် ဖြစ်စေ၊ ပထမနှစ်စက်တို့
 တွင် ကော်မတီအား နှံ့၊ မြေမည်ကို ခွဲခြားစေ၊ ပညာရှိ တွင် ကော်မတီအား
 နှံ့၊ လျှင်ကို ဖြစ်စေ၊ ကော်မတီများ၊ ဖွဲ့
 နှံ့၊ မည်ကို သော အရင် ကော်မတီများ၊ ချောတို့သာ အစား ထို၊ ဝေ
 ချယ် ချင် စေ၊ နှံ့၊ နှံ့၊ ခံပါသည် - စေတနာ့ထိမ်း ကိုယ့်ပွဲ နှံ့
 (၂) ယောက် ကိုသာ ထား၊ ချင် စေ၊ သို့သော် ဤအတွက် တကယ် လျှင်
 ကိုင် နိုင်သူများ၊ ဖြစ်စေ၊ စေတနာ့ထိမ်း ကိုယ့်ပွဲ နှံ့ (၂) ဦး ကိုသာ
 ဖြစ်လည် နှံ့၊ ချယ် ခံသည် - စေတနာ့ထိမ်း ကို တစ်ဝတ္တရား များ၊ ကို နှံ့၊
 ဖြစ်သည် - ဆက်လက်ပြီး PRA tools (၆) သုံး ကော်မတီများ နှံ့၊ အစား
 ဖြစ်လည် ရေး၊ နှံ့၊ ခံသည် -

ဆက်လက်ပြီး လက်ထောက်သည် ပညာရှိ၊ လူထုစည်း၊ ကို၊ ရေး၊ နှံ့၊ ထို
 စာတို့ ဝတ္တရား များ၊ ကို နှံ့၊ ပြီး၊ ကျား - မေး၊ ကျား၊ စေတနာ့ထိမ်း ထို
 စား၊ နှံ့၊ ရေး၊ စနစ်တို့ အား များ၊ ကို အသေး၊ စိတ်ရှင်း၊ ပြီး၊ နှံ့၊ ယ
 နှံ့၊ ဖြစ်သည် အတွက် စိမ်းကို နှံ့၊ ကျား နှံ့၊ နှံ့၊ ဖြစ်စေ၊ ကော်
 မတီ တွင် ကော်မတီ များ၊ နှံ့၊ လျှင် နှံ့၊ စား၊ ကို ရှိ ကော်မတီများ နှံ့၊ အ
 စည်း၊ အဝေး၊ ကို လျှင် ရေး၊ များ၊ နှံ့၊ များ၊ ကော်မတီ တက် ကော်မေး၊ ရှိ နှံ့၊
 စား၊ ပြီး၊ အစည်း၊ အဝေး၊ ကို ကို နှံ့၊ နှံ့၊ နှံ့၊ နှံ့၊

အစည်း၊ အဝေး၊ တက် ကော်မတီများ

ကျား - ၂၆
 မ - ၃၀ > ၅၅

အိမ်ထောင်စု - ၅၅

(၂) ဒုတိယအကြိမ်ကျေးရွာအစည်းအဝေး



နေ့ရက် - ၁၁.၁၁.၁၇
အချိန် - ၀၇:၀၀ AM
ဇရာ - ဤလည်မချိ ကျီးပင် အောက်
မကျီး ကျင်း ကျေးရွာ

ဒုတိယအကြိမ် ဒီပဲခဲင် အစည်းအဝေး

အစည်းအဝေးတွင် ယခင်ကျေးရွာအစည်းအဝေး နှင့် ဆက်သွယ် ပြောဆိုခဲ့သော PRA ၇၀၀/၂ (၆) ခု
အား အခြေခံချုပ်ပြု ဖြစ်လည်အောင် နှစ်စဉ် ပြန်လည် ပြုပြင်ဆင်ခြင် ပြုပြင်ပါသည်။ အစည်းအဝေး တက်လာ
သူများ အား အမျိုးသား၊ အမျိုးသမီး၊ အဖွဲ့၊ ခွဲစား ဖြစ်သော အား အချိန်
ပိုင်း ချက်၊ လုပ်ငန်းစဉ်များ အား ဖော်ထုတ်ခဲ့ပြီး အမျိုးသား၊ အမျိုးသမီး ဝင်
ရက် လုပ်ငန်း စဉ်များ ကျင့်စဉ် ဖြစ်ပေါ်စေရန် ချုပ်ပြုရာ - ၁) ဤတွင် လမ်း (၈+၈)
၂) ၁) ဤတွင် လမ်း (၈+၈) ၂) ၁) ၂) ၁) ၃) တစ်ဖက်ပိတ်ခြေသာ၊ ရေကန် (၈)
၄) ၁) ၂) ဆိုလာမီး (၈+၈) ၃) ၁) ၂) ၁) ၃) ၄) ၅) ၆) ၇) ၈) ၉) ၁၀) ၁၁) ၁၂) ၁၃) ၁၄) ၁၅) ၁၆) ၁၇) ၁၈) ၁၉) ၂၀)
၂၁) ၂၂) ၂၃) ၂၄) ၂၅) ၂၆) ၂၇) ၂၈) ၂၉) ၃၀) ၃၁) ၃၂) ၃၃) ၃၄) ၃၅) ၃၆) ၃၇) ၃၈) ၃၉) ၄၀) ၄၁) ၄၂) ၄၃) ၄၄) ၄၅) ၄၆) ၄၇) ၄၈) ၄၉) ၅၀)
တို့ကို (၈+၈) ၀) ၁) ၂) ၃) ၄) ၅) ၆) ၇) ၈) ၉) ၁၀) ၁၁) ၁၂) ၁၃) ၁၄) ၁၅) ၁၆) ၁၇) ၁၈) ၁၉) ၂၀) ၂၁) ၂၂) ၂၃) ၂၄) ၂၅) ၂၆) ၂၇) ၂၈) ၂၉) ၃၀) ၃၁) ၃၂) ၃၃) ၃၄) ၃၅) ၃၆) ၃၇) ၃၈) ၃၉) ၄၀) ၄၁) ၄၂) ၄၃) ၄၄) ၄၅) ၄၆) ၄၇) ၄၈) ၄၉) ၅၀)
မခိုးစား ပေး ဤတွင် လမ်း (၈+၈) ၁) ၂) ၃) ၄) ၅) ၆) ၇) ၈) ၉) ၁၀) ၁၁) ၁၂) ၁၃) ၁၄) ၁၅) ၁၆) ၁၇) ၁၈) ၁၉) ၂၀) ၂၁) ၂၂) ၂၃) ၂၄) ၂၅) ၂၆) ၂၇) ၂၈) ၂၉) ၃၀) ၃၁) ၃၂) ၃၃) ၃၄) ၃၅) ၃၆) ၃၇) ၃၈) ၃၉) ၄၀) ၄၁) ၄၂) ၄၃) ၄၄) ၄၅) ၄၆) ၄၇) ၄၈) ၄၉) ၅၀)
(၈+၈) ၁) ၂) ၃) ၄) ၅) ၆) ၇) ၈) ၉) ၁၀) ၁၁) ၁၂) ၁၃) ၁၄) ၁၅) ၁၆) ၁၇) ၁၈) ၁၉) ၂၀) ၂၁) ၂၂) ၂၃) ၂၄) ၂၅) ၂၆) ၂၇) ၂၈) ၂၉) ၃၀) ၃၁) ၃၂) ၃၃) ၃၄) ၃၅) ၃၆) ၃၇) ၃၈) ၃၉) ၄၀) ၄၁) ၄၂) ၄၃) ၄၄) ၄၅) ၄၆) ၄၇) ၄၈) ၄၉) ၅၀)
ခွဲ၊ ခွဲ၊ စား ပေး ဖြစ်ကြောင်း ဖြစ်ပေါ်ပါသည်။ ကျေးရွာတက် ဗုဒ္ဓဝင်
ယခင် ခွဲ၊ စား ပေး ကိုသာလျှင် ဖြစ်ကြောင်း၊ ဤတွင် လမ်း မှာ ပေး ဖြစ်ဖြစ်
သောကြောင့် အဆင်မပြေကြောင်း၊ ဤတွင် လမ်း ၁၁ နှစ် အများ အတွက်
ပို၍ လိုအပ်ကြောင်း၊ ကြောက်မိုင်း မှလည်း သူတို့၏ ဤတွင် လမ်း ကို
ပြုပြင်ကြောင်း၊ လုပ်ငန်းစဉ် လျင်လျင် ဖြစ်ပေါ်ပွား မည်ဖြစ်ကြောင်း၊
ဤတွင် ပြုပါသည်။

ဆက်လက်ပြီး စီမံကိန်း ဝန်ထမ်း များ ဗုဒ္ဓအကျိုးဝင် အကျိုး မဝင် လုပ်
ငန်း များ အား အသေး စိတ် ဖြစ် ပြု၍ အကာ အကွယ် အကြောင်း ကို ပါ ဖြစ်
ပြုပါသည်။ စီမံကိန်း မှ ဆောင် ပြု မပေး ခဲ့သော လုပ်ငန်း များ အား -

အဖူး၊ နှာနုများ၊ မှဆောင် ပွက်မည် ဖြစ်လျှင် လှိုအပ် ချက် များ၊ ကိုယ်၌ လှို
 ငန်း၊ စဉ်များ၊ မော်ထုတ်တတ် ဝေ့၍ မော်ထုတ် ခိုင်း၊ တာဖြစ် ခြောင်း၊ ဖွင်း၊ ဖြေခဲ၊
 ပါသည်။ စိမ်း ကိန်း၊ လှိုငန်း၊ ဆောင် ပွက် ဂုဏ်တွင် ကျေ၊ ဂွာ ကိုယ်စား၊ ဆောင် ပွက်
 မည် ကော်မတီ စင်များ၊ ဂွေ၊ ချယ်ဂုန် ဒုတိယ ငှင်း၊ တို့၍ တာထန် တွေ့ကု၊ များ၊
 အသေး၊ စိတ် ဖွင်း၊ ဖြေဖို့၊ ကော်မတီ များ၊ မှာလစာ မရသော်လည်း၊ စိမ်း ကိန်း၊ ဖြေ
 သွား၊ လျှင် စာရင်း၊ ဇယား၊ များ၊ ကျမ်း၊ ကျွမ်းသာခြင်း၊ နည်း၊ ပညာ မဟုတ်သူများ၊ ဂ
 ဖြိုသာ ခြင်း၊ အများ ဖွင့် မှု ပေါင်း၊ ဆောင် ပွက် တတ်လာခြင်း၊ နှာနု ခိုင်းက ဖွင့် ချိတ်
 ဆက်ဖို့၊ လှိုငန်း များ၊ ဆောင် ပွက် တတ်လာခြင်း၊ ... စသည်တို့၍ ဂြိုဟ်မည် ဖြစ်
 ခြောင်း၊ ကော်မတီ များ၊ တွင် တာထန် ဖြူ၊ တာထန် ခံမှု များ၊ ဖြို ခြောင်း၊ အား၊ လှို မှု
 ပေါင်း၊ ဖြေ၊ ကော်မတီ များ၊ လှို ဂုဏ် မည် ဖြစ်ခြောင်း၊ ယခင် ခြစ် ကပထမ ဖြစ်သည်
 ဒုတိယ အတွေ့အကြုံ မရှိ သေး၊ ဖြို အများ၊ များ၊ ဖြို ခိုင်း ခြောင်း၊ ငှင်း၊ တို့ အား၊ သင်
 ဆုံး၊ စာယူဖို့၊ ယူ နှစ် တွင် ဖြို ဖြို အောင် ဖြင် အောင် ဆောင် ပွက် ဖြို ကျန် ကျေ၊ ဂွာ
 ကို ထုတ် ကုမလည်း၊ ကော်မတီ များ၊ ဖွင့် မှု ပေါင်း၊ ပေး၊ ဂုန် ဖွင်း၊ ဖြေ သည်။
 ဆက်လက် ဖြေ၊ ကော်မတီ ဂွေ၊ ချယ်ဂုဏ် တွင် ကျေ၊ ဂွာ ကို ထု မှ ကော်မတီ
 အဟောင်း၊ မှ မလှို ခိုင်း သော နှာနု တွင် သာ အသစ် ဂွေ၊ ချယ် သင် ခြောင်း၊ ဆွေး
 တွေး ခဲ့ ပါသည်။ မလှို ခိုင်း သော ကော်မတီ များ၊ အား၊ မဲ ပေး၊ ဖြို ကော်မတီ ကို
 ဂွေ၊ ချယ် ခဲ့ သည်။ ကော်မတီ အသစ် ဖွင့် အဟောင်း၊ တွဲ လှို လျှင် အဆင် ဖြေ
 ခိုင်း သည် မဟုတ် ကျေ၊ ဂွာ ဘက် မှ ဆွေး တွေး ခဲ့ သည်။ ကော်မတီ များ၊ ဂွေ၊ ချယ် ဖြေ၊
 ကိုယ် ဂေ၊ ဂုဏ် များ၊ ဖြေ ဖြို အစည်း၊ အစား၊ ကို ဂုဏ် သိမ်း ခဲ့ ပါသည်။

အစည်း အဝေး တက် ဂျာနယ်များ၊

၇၅ - ၇၄
 ၈ - ၇၆ } ၅၀

ဒဂုံ မိတ်ဆောင် စု - ၅၀

၂၇။ ကဏ္ဍအလိုက်ဦးစားပေးဖွံ့ဖြိုးရေးလုပ်ငန်းစဉ်များ

မ.ဂျီ.ကုဒ်:

နောက်ဆက်တွဲ (၄) ခြားနားသော အပိုင်းများအတွက် ဦးစားပေးဖွံ့ဖြိုးရေးလုပ်ငန်းစဉ်

အနယ်ချုပ်

လုပ်ငန်းစဉ် VPC လုပ်ငန်းစဉ်ပါဝင်ပြီး၊ အခြားဌာနများနှင့် ပူးပေါင်းဆောင်ရွက် ပိတ္တူအား TPIC သို့ ပို့ရမည်။ MIS သို့ သွင်းရန်မလိုပါ။

	အလင့်	လုပ်ငန်း	မည်သူ ဦးစားပေးလဲ	ကျေးဇူးတင်အပ်(ပြင်ပမှ သို့) အုပ်စု	ပြင်ပမှ မည်သည့်ထောက်ခံမလဲ
အခြားအထောက်အပံ့	၀				
	၂				
	၃				
	၄				
	၅				
အသက်မွေးဝမ်းကျောင်း၊ ပိုက်ပျိုးရေး	၀				
	၂				
	၃				
	၄				
	၅				
ကျန်းမာရေးနှင့် အဟာရ	၀	ဒက်ကစား၊ ကွင်း	၈		
	၂				
	၃				
	၄				
	၅				
ပညာရေး	၀				
	၂				
	၃				
	၄				
	၅				
အခြား	၀	၁၃၄၊ ဗီ၊ ကျောင်း	၈ + ၆		
	၂				
	၃				
	၄				
	၅				

(၃) အုပ်စုအစည်းအဝေး

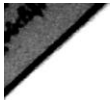

နေ့ရက် - ၂၀၂၂.၁၁.၁၇
အချိန် - ၀၂: ၃၀ PM
နေရာ - အုပ်ချုပ်ရေးဗဟိုအဖွဲ့အစည်း
မျိုးဖိုင်းကျေးရွာ

အုပ်စုအစည်းအဝေး

အစည်းအဝေးတွင် စီမံကိန်း ဝန်ထမ်းများမှ တက်ရောက်လာသော (၇) ဦးနှင့် ကော်မတီများ အား ယခင် ခွဲခြားထားသည့် စာရွက်များအား တစ်ဦးချင်း အလိုက် ကျင့်ခံသော စာရွက်ပုံစံများကို ရှင်းပြခဲ့သည်။ အုပ်စု ဥက္ကဋ္ဌ မှ အုပ်စု စုတွင် ရှိသော ကျေးရွာများ အား လျှပ်စစ် ပေးပို့ပေးရန် ဆွေးနွေးခဲ့ပါသည်။ ဥပမာ ဥက္ကဋ္ဌ မှ ရှိသော ကျေးရွာများကို စာရွက်ပုံစံ ခွဲခြားပေးမည် မဟုတ်ကြောင်း၊ ဆက်လက်ပြီး စီမံကိန်း ဝန်ထမ်းများမှ ပထမဦးစွာ စာရွက်ပုံစံ ကျင့်ခံသော စာရွက်ပုံစံများကို အသေးစိတ် ရှင်းပြခဲ့ပါသည်။ လက်ကျန် ၆၆ - ၇၇၀၂၂၂၂ ကျင့်ခံကြောင်း၊ ဥပမာ ခွဲခြားစက်ဝင် အတွက်လည်း သိရှိ (၄၄၀) ၇၆၂၂၂၂ ကျင့်ခံကြောင်း ဆွေးနွေးခဲ့ပါသည်။

ဆက်လက်ပြီး ပညာရေး အတွက် လုပ်ငန်းများအား ဆွေးနွေးရာ အုပ်စု ဗဟို ကျေးရွာမှ တွင်းလမ်းဖြုတ်ခြင်း၊ ရေချိတ် ကျေးရွာမှ မြေသား ရေကန်ဖြုတ်ခြင်း၊ မလ္လာ ကျေးရွာမှ တွင်းလမ်းဖြုတ်ခြင်း၊ ဝင်ပင် ဆောင်းကျေးရွာမှ တွင်းလမ်းဖြုတ်ခြင်း၊ ခင်အေး ကျေးရွာမှ ကျောင်းခြံ စုတ်ရှင်းဖြုတ်ခြင်း၊ မျိုးဖိုင်းကျေးရွာမှ တွင်းလမ်းဖြုတ်ခြင်း၊ ဆက်လက်ဖြုတ်ခြင်း၊ ပေးပို့အိုင် ကျေးရွာမှ တွင်းလမ်းဖြုတ်ခြင်း တို့ဖြစ်ရာ တက်ရောက် လာကြသည့် ကျေးရွာကိုယ်စားလှယ်များ ဥပမာ ဥက္ကဋ္ဌ မှ ပေးပို့ပေးသည့် စာရွက်ပုံစံ ကျင့်ခံလုပ်ငန်း စာရွက်ပုံစံများ မည်သို့ဖြစ်ကြောင်း ဆွေးနွေး ခဲ့ပါသည်။

၂၈။ ကျေးရွာဖွံ့ဖြိုးရေးအစီအစဉ်ဆောင်ရွက်မှုမှတ်တမ်းဇာတ်ပုံများ

ဝယ်ယူရေးနည်းပညာအကြံပေးအရာရှိမှ စီမံကိန်းအကြောင်းအားရှင်းပြနေပုံ



ကျေးရွာစီမံကိန်းအထောက်အကူပြုကော်မတီဝင်များ၏မှတ်တမ်းတင်ဇာတ်ပုံ



