

ပြည်ထောင်စုသမ္မတမြန်မာနိုင်ငံတော်အစိုးရ

စိုက်ပျိုးရေး၊ မွေးမြူရေးနှင့်ဆည်မြောင်းဝန်ကြီးဌာန

ကျေးလက်ဒေသဖွံ့ဖြိုးတိုးတက်ရေးဦးစီးဌာန

ပေါက်မြို့နယ်



လူထုဗဟိုပြုစီမံကိန်း

National Community Driven Development Project



ကျေးရွာဖွံ့ဖြိုးရေးအစီအစဉ် (တတိယနှစ်စက်ဝန်း)

Village Development Plan (VDP)

ပေါက်မြို့နယ်၊ များပိုင်းအုပ်စု၊ ရေနံသာ ကျေးရွာ

၂၀၁၉ ခုနှစ်

မာတိကာ

အကြောင်းအရာ	စာမျက်နှာ
၁။ မြို့နယ်ပြင်မြေပုံ	၃
၂။ အုပ်စုမြေပုံ`	၄
၃။ အုပ်စုတွင်ပါဝင်သောကျေးရွာများစာရင်း	၄
၄။ ကျေးရွာသမိုင်းကြောင်း(ကျေးရွာအခြေခံအချက်အလက်များ)	၅
၅။ လူထုပူးပေါင်းပါဝင်သော လူမှုဆန်းစစ်ခြင်းနှင့်အကဲဖြတ်ခြင်းလုပ်ငန်းစဉ် (PSA/PRA) အကျဉ်းချုပ်ဇယား	၆
၆။ လူမှုရေး နှင့် အရင်းအမြစ်ပြင်မြေပုံ	၇
၇။ လူမှုရေး နှင့် အရင်းအမြစ်ပြင်မြေပုံသုံးသပ်ချက်	၈
၈။ ဥစ္စာနေကြွယ်ဝမှုအဆင့် သတ်မှတ်ချက်ပြပုံ	၉
၉။ ဥစ္စာနေကြွယ်ဝမှုအဆင့်သတ်မှတ်ချက်ဇယားသုံးသပ်ချက်	၉
၁၀။ အရင်းအမြစ် အသုံးပြုမှုနှင့်ထိန်းချုပ်မှု	၁၀
၁၁။ အရင်းအမြစ် အသုံးပြုမှုနှင့်ထိန်းချုပ်မှု သုံးသပ်ချက်	၁၀
၁၂။ ရာသီခွင်ပြဇယား	၁၁
၁၃။ ရာသီခွင်ပြဇယားသုံးသပ်ချက်	၁၁
၁၄။ ပင့်ကူအိမ်ပြပုံ (ကျား၊မ)	၁၂
၁၅။ ပင့်ကူအိမ်သုံးသပ်ချက် (ကျား၊မ)	၁၃
၁၆။ အဖွဲ့အစည်းချိတ်ဆက်မှုပြပုံ	၁၄
၁၇။ အဖွဲ့အစည်းချိတ်ဆက်မှုပြပုံသုံးသပ်ချက်	၁၄
၁၈။ အမျိုးသမီး အမျိုးသားများ၏အခက်အခဲပြဿနာများ	၁၅
၁၉။ အမျိုးသမီး အမျိုးသားများ၏ မျှော်မှန်းချက်များ	၁၆
၂၀။ ဦးစားပေးလုပ်ငန်းများရွေးချယ်ခြင်းဇယား	၁၇
၂၁။ ကော်မတီဝင်များစာရင်း	၁၈
၂၂။ ကျေးရွာအချက်အလက်များ (ပုံစံ-၁)	၁၉
၂၃။ စီမံကိန်းအချိန်ဇယား (ပုံစံ-၂)	၂၈
၂၄။ ကျေးရွာဖွံ့ဖြိုးရေးဦးစားပေးအစီအစဉ် (ပုံစံ-၃)	၃၁
၂၅။ ကျေးရွာအုပ်စုစီမံကိန်းလုပ်ငန်းခွဲရွေးချယ်ခြင်း (ပုံစံ-၄)	၄၃
၂၆။ အစည်းအဝေးမှတ်တမ်းများ	၄၄
၂၇။ ကဏ္ဍအလိုက်ဦးစားပေးဖွံ့ဖြိုးရေးလုပ်ငန်းစဉ်များ	၅၀
၂၈။ ကျေးရွာဖွံ့ဖြိုးရေးအစီအစဉ်ဆောင်ရွက်မှုမှတ်တမ်းဓာတ်ပုံများ	၅၁

၁။ မြို့နယ်ပြမြေပုံ

CLUSTERS MAP OF NCCDP PROJECT OF PAUK TOWNSHIP

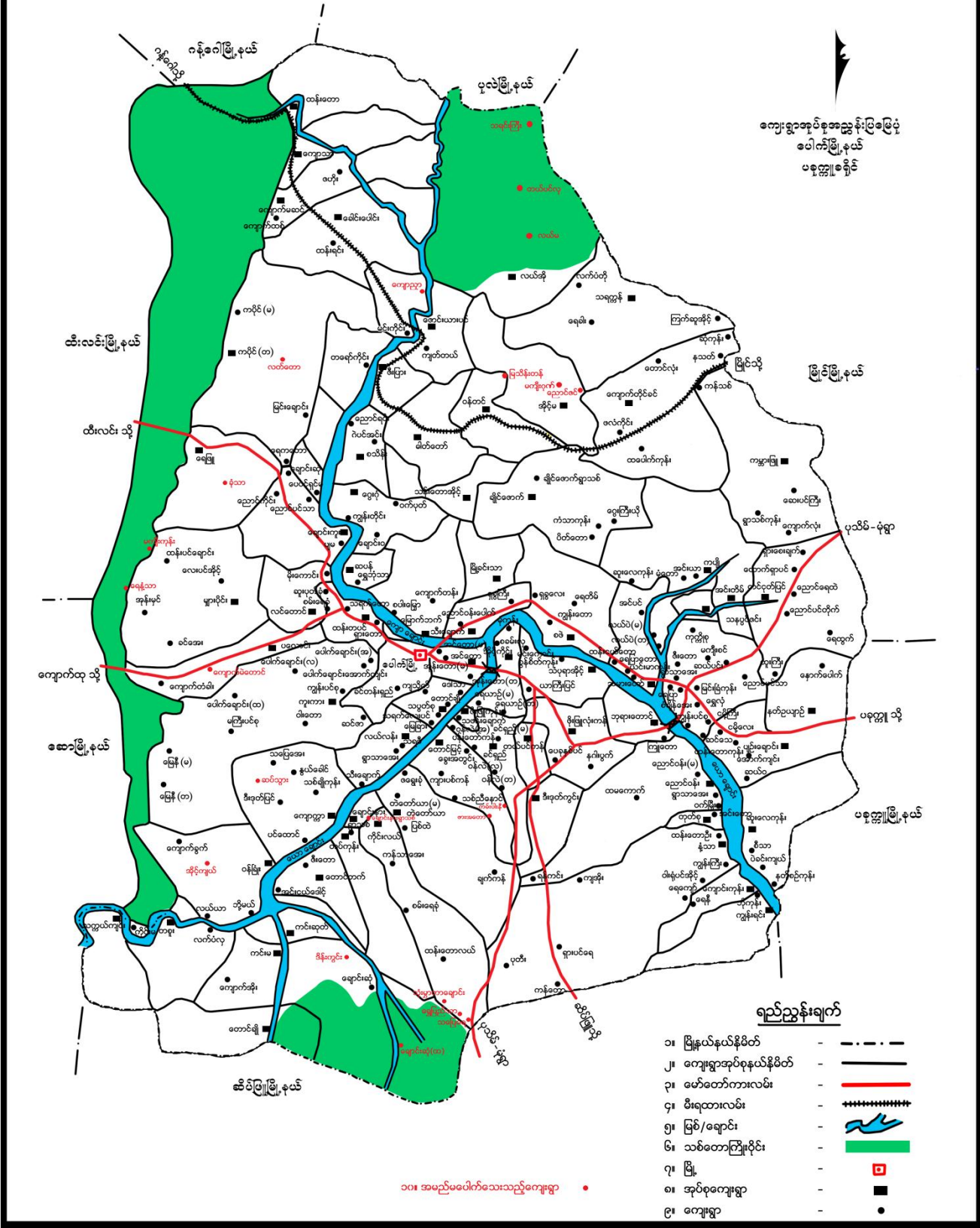

၂။ ကျေးရွာအုပ်စုမြေပုံ

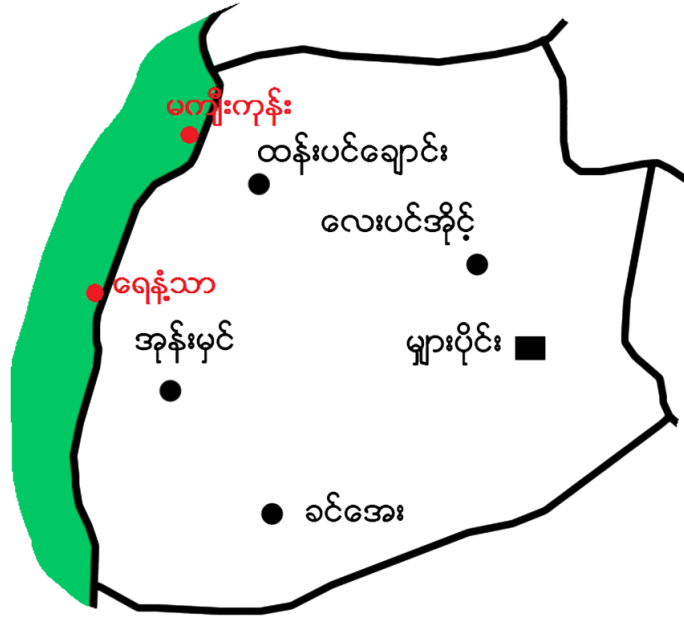

- (၃) အုပ်စုအတွင်းတွင်ပါဝင်သောကျေးရွာများ
- (၁) မျှားပိုင်း
- (၂) ခင်အေး
- (၃) လေးပင်အိုင်
- (၄) ဆန်းပင်ချောင်း
- (၅) ရေနံ့သာ
- (၆) မကျီးကုန်း
- (၇) အုန်းမှင်

၄။ ကျေးရွာသမိုင်းကြောင်း(ကျေးရွာအခြေခံအချက်အလက်များ)

ကျေးရွာအခြေခံအချက်အလက်များ

၁၉၉၂-ခုနှစ်မှစ၍ ဒေါက်ဖျံနယ် လက်ယာကျေးရွာ၊ တံလွှဲကျေးရွာ၊ ခင်တန်းကျေးရွာ၊
ခင်လကျေးရွာ၊ ခြောက်ဘက်ရွာ၊ စောင်တော်မူကောင်းရွာ၊ သာဓကရွာ၊ တိုဗွေရွာ၊ ဖြောင်လုပ်သာ
တစ်ရာကျော်ခန့် လက်ယာကျေးရွာတောင်ယာလုပ်ငန်းများ ဖွဲ့စည်းခဲ့ကြပြီး ၁၉၉၅ ခုနှစ်တွင်
သာဓကကျေးရွာ၊ စောင်လဲကျေးရွာ၊ ကျောက်တူကျေးရွာ နှင့် ဖြောင်လုပ်သာ၊ များ တိုဗွေယာအဖြစ်
ရွေးချယ်လုပ်သာ မိသားစု၏ ကျောင်းနေကဏ္ဍမှ ကလေးများက ယခု(စာကြည့်တိုက်) နေရာတွင်
ငါးပင်လယ် ဆောက်လုပ်၍ စင်တယ်ဖျံနယ် နယ်လမ်းကမ်းဘေးရှိ ကလေးများက ဖွဲ့စည်းကျောင်း
ဖြင့်တွဲ၍ သာသနာ့ဌာနတွင် လက်ယာကျေးရွာလုပ်ငန်းကား ဒေါက်ဖျံနယ် စစ်မှန်
သော ၃ နှစ်နှင့် နယ်လမ်း ဖြစ်ကြောင်း သာသနာ့ဌာနချုပ်တွင် အတည်ပြု နှစ်စဉ်ကျင်းပသည့်
ရွာချီးကျောင်း ဝန်ဆောင်မှုကျောင်းများတွင် ဆရာမ ဖြစ်ပြီး ဖြစ်သည့် ကျောင်းကြီး
၂၀၀၃/၀၄ ခုနှစ်အတွင်း နှစ်စဉ်ကျင်းပသည့် နှစ်စဉ်ကျောင်းဆရာမများပြိုင်ပွဲတွင် ကျောင်းသား/သူ တစ်ရာ
ကျော်ကား ထပ်မံလျှောက် ကျေးရွာ နယ်လမ်း (၂) သ/လမ်းအဖြစ် ဖြစ် ရွာလေး ဆရာမ သို့မဟုတ်
ရွာချီးကျောင်း ကိုယ်တိုင်ကိုယ်တိုင် သာသနာ့ဌာန ဖြစ်ရမည်ဟု ဆိုကြောင်း ယခုလက်ရှိ ကျေးရွာအခြေခံ
တွင် အတည်ပြု (လစာ စာရင်းစာရင်း) ၁၄၉ အတည်ပြု လက်ယာကျေးရွာလုပ်ငန်း၊
တောင်ယာ ခြံနယ်ကျေးရွာလုပ်ငန်း များ လုပ်ကိုင်ကြပြီး ဧက လူလတ်ပိုင် လူလတ်စားများ
မှာ ဖွဲ့စည်း၊ ရွေးချယ်၊ နယ်လမ်း၊ မန္တလေး ဖြစ် များ ခု ပြု ကျောင်း လုပ်ငန်း လုပ်ကိုင် နယ်
လမ်း ကြီးမားသည့်

၅။ လူထုပူးပေါင်းပါဝင်သော လူမှုဆန်းစစ်ခြင်းနှင့်အကဲဖြတ်ခြင်းလုပ်ငန်းစဉ် (PSA/PRA)အကျဉ်းချုပ်ဇယား

၆၇နံ့သာ

လူထုပူးပေါင်းပါဝင်သော လူမှုဆန်းစစ်ခြင်းနှင့် အကဲဖြတ်ခြင်းလုပ်ငန်းစဉ် (PSA/PRA)အကျဉ်းချုပ်ဇယား

စဉ်	အကြောင်းအရာ	ရက်စွဲ	ဦးတည်အုပ်စု	တက်ရောက်သူ			အဓိကဆွေးနွေးချက်များ
				ကျား	မ	ပေါင်း	
၁။	လူမှုရေးနှင့် အရင်းမြစ်ပြုမြေပုံ	၂၂.၉.၂၀၁၈	ရပ်မိရပ်ဖများ၊ချမ်းသာ၊ အလယ်အလတ်၊ နွမ်းပါး၊ လူငယ်အုပ်စုများ	၄၂	၅၅	၁၀၀	ကျေးရွာရှိအထင် ကရနောများ အိမ်၊ ကျောင်း၊ ဘုန်းကြီးကျောင်း၊ စေတီ၊ လမ်း၊ လယ်ယာ၊ ချောင်း
၂။	ရာသီခွင်ပြဇယား	၂၂.၉.၂၀၁၈	ရပ်မိရပ်ဖများ၊ချမ်းသာ၊ အလယ်အလတ်၊ နွမ်းပါး၊ လူငယ်အုပ်စုများ	၄၂	၅၅	၁၀၀	စိုက်ပျိုးရေး၊ ပွဲတော်၊ ရေရရှိမှု၊ လမ်းပန်းဆက်သွယ်ရေး၊ ရာသီဥတု၊ ဝင်ငွေထွက်ငွေ၊ ကျန်းမာရေး
၃။	ဥစ္စာဓနကြွယ်ဝမှု အဆင့် သတ်မှတ်ချက်	၂၂.၉.၂၀၁၈	ရပ်မိရပ်ဖများ၊ချမ်းသာ၊ အလယ်အလတ်၊ နွမ်းပါး၊ လူငယ်အုပ်စုများ	၄၂	၅၅	၁၀၀	ကျေးရွာအတွင်းရှိ လူထု၏ ကွဲပြားခြားနားသော ပိုင်ဆိုင်မှုများ
၄။	ပိုင်ဆိုင်မှုသုံးသပ်ခြင်း	၂၂.၉.၂၀၁၈	ရပ်မိရပ်ဖများ၊ချမ်းသာ၊ အလယ်အလတ်၊ နွမ်းပါး၊ လူငယ်အုပ်စုများ	၄၂	၅၅	၁၀၀	အမျိုးသား၊ အမျိုးသမီး ပိုင်ဆိုင်ပြီး ထိန်းချုပ်မှု ကွဲပြားပုံ
၅။	ပင့်ကူအိမ်သုံးသပ်ခြင်း	၂၂.၉.၂၀၁၈	ရပ်မိရပ်ဖများ၊ချမ်းသာ၊ အလယ်အလတ်၊ နွမ်းပါး၊ လူငယ်အုပ်စုများ	၄၂	၅၅	၁၀၀	အမျိုးသား၊အိမ်သမီး တန်းတူအခွင့်အရေး ရရှိခြင်းနှင့် မရရှိခြင်း အကြောင်းတရားများ
၆။	ဗင်းပုံစံ	၂၂.၉.၂၀၁၈	ရပ်မိရပ်ဖများ၊ချမ်းသာ၊ အလယ်အလတ်၊ နွမ်းပါး၊ လူငယ်အုပ်စုများ	၄၂	၅၅	၁၀၀	ကျေးရွာအတွင်းရှိ အဖွဲ့အစည်းများ အချင်းချင်းချိတ်ဆက်လုပ်ကိုင်မှုနှင့် ပြင်ပရှိ အဖွဲ့အစည်းများချိတ်ဆက်မှု

၆။ လူမှုရေး နှင့် အရင်းအမြစ်ပြုပြင်မှု

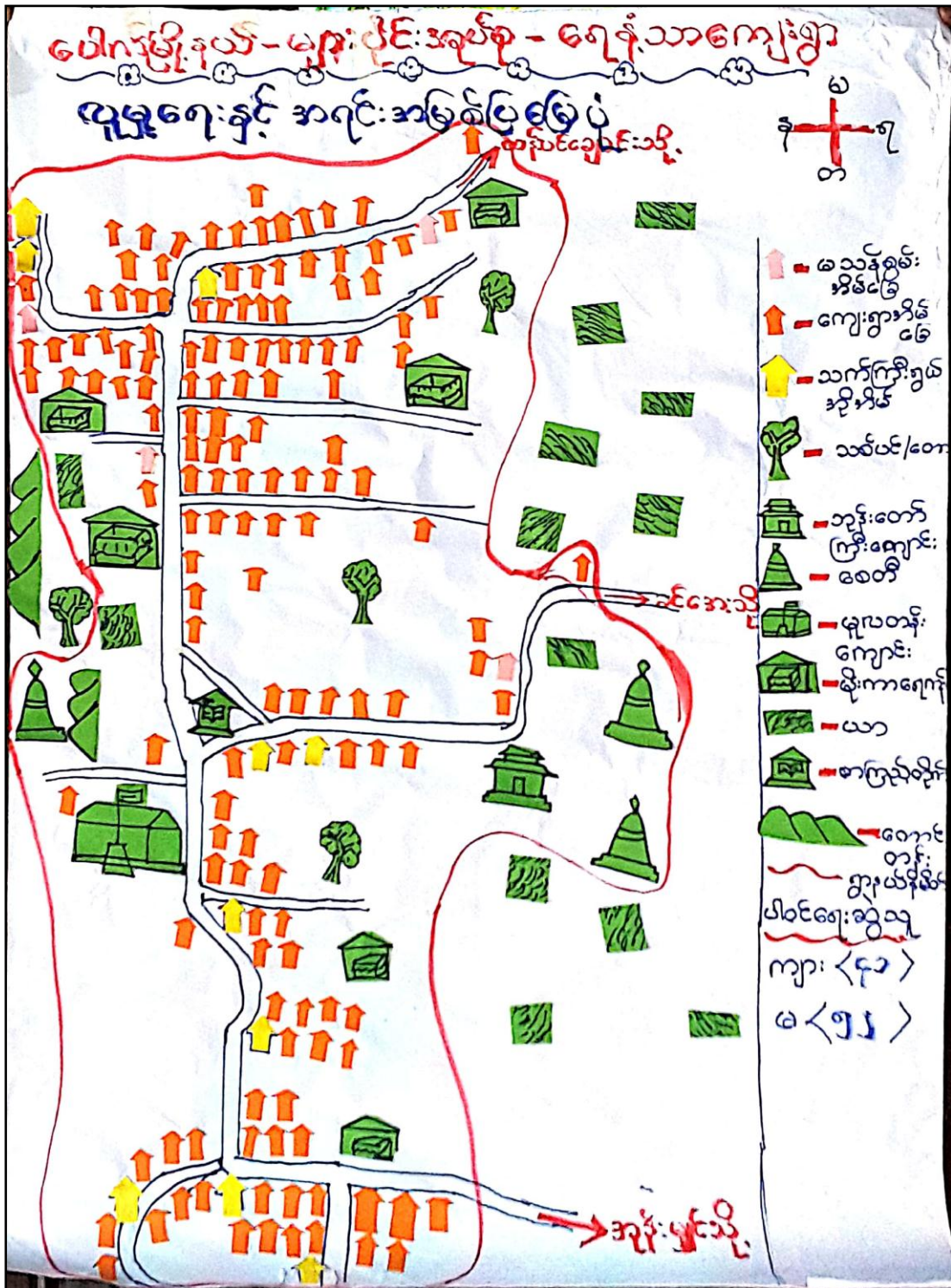

ပေါက်မြို့နယ်၊ များပိုင်း အုပ်စု၊ ရှေ့သာ
 ပူမြေ၊ အရင်း အမြစ်မြေ၊ မြေပုံ
 ဆွေးနွေးခြင်း နှင့် ဆန်းစစ်ခြင်း

△ တောင်သူအနည်းငယ်ရှိ၊ အများစုမှာ
 လက်လုပ်လက်စား လုပ်ကိုင်ကြသည်။

△ အလုပ်အကိုင်အခွင့်အလမ်း ရှိသော မြို့များသို့
 သွားရောက်လုပ်ကိုင်ကြသည်။

△ သယံဇာတ (ချော) များ ရှားပါး၊ သစ်တော
 ဖြန့်တီး။

△ သီးခြားနေထိုင်ခြင်း မရှိပါ။

△ တစ်ရပ်လုံး ဗုဒ္ဓဘာသာကို ကွယ်ကြ
 သည်။

△ ဝိသားစုလှိုက်ပြောင်းရွှေ့ခြင်း အနည်းငယ်

၈။ ဥစ္စာနေကြွယ်ဝမှုအဆင့် သတ်မှတ်ချက်ပြပုံ

ပေါက်မြို့နယ်၊ များပိုင်း ဒုတိယ ဧရိယာ ဥစ္စာနေကြွယ်ဝမှုဇယား			
အဆင့်	သတ်မှတ်ချက်	အိမ်ထောင်စုအရေအတွက်	ရာခိုင်နှုန်း
ချမ်းသာ	ကား၊ ဆိုင်ကယ်၊ တိုက်၊ ကုန်သည်၊ ပွဲစား၊ ရေ၊ ဆိုင်ကြီး၊ အိမ်	၁၀	၅.၈ %
အလယ်အလတ်	လှည်း၊ နွား၊ ဆိုင်ကယ်၊ သွပ်မိုက်ထရိုကာ၊ အင်ဂျင်စက် (ရေနံပင်)၊ ယာအနည်းငယ်	၁၀၀	၅၈.၅ %
မွမ်းမံ	ကုလီ၊ လက်လုပ်လက်စား၊ မီးထရိုသုံးပင်အိမ်	၆၀	၃၅.၂၉ %
စုစုပေါင်း		၁၇၀	၁၀၀ %

၉။ ဥစ္စာနေကြွယ်ဝမှုအဆင့်သတ်မှတ်ချက်ဇယားသုံးသပ်ချက်

ပေါက်မြို့နယ်၊ များပိုင်း ဒုတိယ ဧရိယာ ဧရိယာ ဥစ္စာနေကြွယ်ဝမှုဇယား

ဆွေးနွေးခြင်းနှင့် ဆန်းစစ်ခြင်း

- ☺ ဆင်းရဲသော အိမ်ခြေမှာ ၆၀ ရှိ
- ☺ အရင်းအနှီး အလုပ်အကိုင် အခွင့်အလမ်း ရှား - ကလေးများ၊ ကျောင်းသားများ သောကြောင့်
- ☺ ဖွံ့ဖြိုးရေးလုပ်ငန်းများတွင် ဦးစားပေး ဆောင်ရွက်ခြင်းဖြင့် ၎င်းတို့အား လုပ်ချိန်တွင် စိမ်းကိန်း ရေးဆွဲမည်။

၁၀။ အရင်းအမြစ် အသုံးပြုမှုနှင့်ထိန်းချုပ်မှု

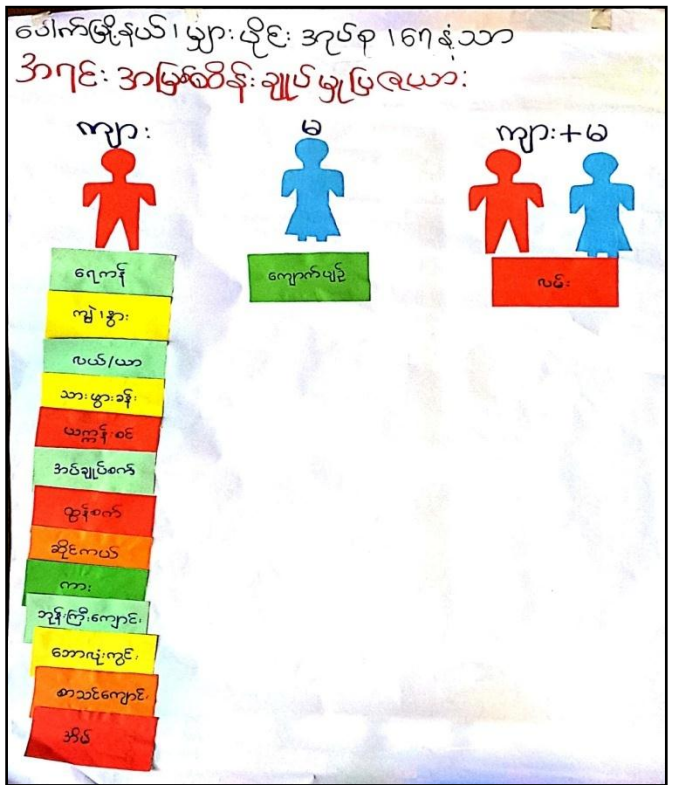

၁၀။ အရင်းအမြစ် အသုံးပြုမှုနှင့်ထိန်းချုပ်မှု သုံးသပ်ချက်

ပေါက်ဖြူနယ်၊ မြားပိုင်း ဒုတိယ၊ ရေနံ၊ သာ
ပိုင်ဆိုင်မှုသုံး သယ်ခြင်း:
ဆွေးနွေးခြင်း နှင့် ဆန်းစစ်ခြင်း:

- * အမျိုးသား: သီးသန့်သုံး ပစ္စည်းမှာ လယ်ထွက်စက်၊ ကား၊ ကောလုံးကွင်း
- * အမျိုးသမီး: သီးသန့်သုံး အရင်းအမြစ်များမှာ အင်ချပ်စက်၊ သားဖွားခန်း၊ ယက္ကန်စင်၊ ကျောက်ပျဉ်
- * အမျိုးသားနှင့်အမျိုးသမီး: သုံး အရင်းအမြစ်များမှာ ရေနံ၊ လမ်း၊ ဆိုင်ကယ်၊ ဘုန်းကြီးကျောင်း၊ စာသင်ကျောင်း၊ ဒိဗီ၊ ကျွဲနွား
- * အရင်းအမြစ်အများစုအား အမျိုးသားများမှ ထိန်းချုပ်တတ်ကြသည်။
- * အမျိုးသမီးများအနေဖြင့် အရင်းအမြစ်ထိန်းချုပ်ခွင့်မရကြပါ။

၁၂။ ရာသီခွင်ပြဇယား

ပေါက်ဖြူနယ်၊ မွားပိုင်း ဒဂုန်၊ ဂျေ၊ သာ													ရာသီခွင်ပြဇယား			
အကြောင်းအရာ	အောက်	အောက်	အောက်	အောက်	အောက်	အောက်	အောက်	အောက်	အောက်	အောက်	အောက်	အောက်	အောက်	အောက်	အောက်	အောက်
စိုက်ပျိုးရေး		ပဲစိမ်း	ပဲစိမ်း	ပဲစိမ်း	ပဲစိမ်း	ပဲစိမ်း	ပဲစိမ်း	ပဲစိမ်း	ပဲစိမ်း	ပဲစိမ်း	ပဲစိမ်း	ပဲစိမ်း	ပဲစိမ်း	ပဲစိမ်း	ပဲစိမ်း	ပဲစိမ်း
ပွဲတော်	သင်္ကြန်															အသင်း
ကျော့ ချိန်	ပုံ	ပုံ	ပုံ													ပုံ
လမ်းဆုံ ဆက်သွယ်ရေး	အသင်း			အသင်း												အသင်း
ကျန်မာရေး	ရေ	ရေ	ရေ	ရေ	ရေ	ရေ	ရေ	ရေ	ရေ	ရေ	ရေ	ရေ	ရေ	ရေ	ရေ	ရေ
ဝင်ငွေ	၀	၀	၀	၀	၀	၀	၀	၀	၀	၀	၀	၀	၀	၀	၀	၀
ထွက်ငွေ	?	?	?	??			??	??					??	??		??
ရာသီဥတု	☀	☀	☀	☀	☀	☀	☀	☀	☀	☀	☀	☀	☀	☀	☀	☀

၁၃။ ရာသီခွင်ပြဇယားသုံးသပ်ချက်

ပေါက်ဖြူနယ်၊ မွားပိုင်း ဒဂုန်၊ ဂျေ၊ သာ
ရာသီခွင်ပြဇယား (ဆွေးနွေးခြင်းဖြင့် သုံးသပ်ခြင်း)

ဤ အဓိကစိုက်ပျိုးရေး သီးနှံမှာ စပါး၊ နှမ်း၊ ပဲစိမ်း၊ ပဲစိမ်း၊ ပဲစိမ်း စိုက်ပျိုးကြသည်။

ဤ ဝင်ငွေ၊ ထွက်ငွေ မှုတမှု မရှိပါ။

ဤ စိုက်ပျိုးရေးလုပ်ငန်းများတွင် (ယခင် နှစ်များက သို့) ရာသီဥတု မမှန်သဖြင့် သီးနှံ မဖြစ်ထွန်းပါ။

ဤ ဝင်ငွေ နည်းသော လမ်းများတွင် ကျေးဇူးရှိအမျိုးသားများမှ ဆိုင်၊ ဂျေ၊ လီ၊ အလုပ်သွားလုပ်ကြပါသည်။

ဤ ကျေးဇူးအားလပ်ချိန်တွင် စိမ်းကန်၊ လုပ်ငန်းများဆောင်ရွက်ခြင်းဖြင့် ဝင်ငွေများ ရရှိလာပြီး စီးပွားရေးများအဆင်ပြေလာမည်ဖြစ်သည်။

၁၄။ ပင့်ကူအိမ်ပြပုံ (ကျားမ)

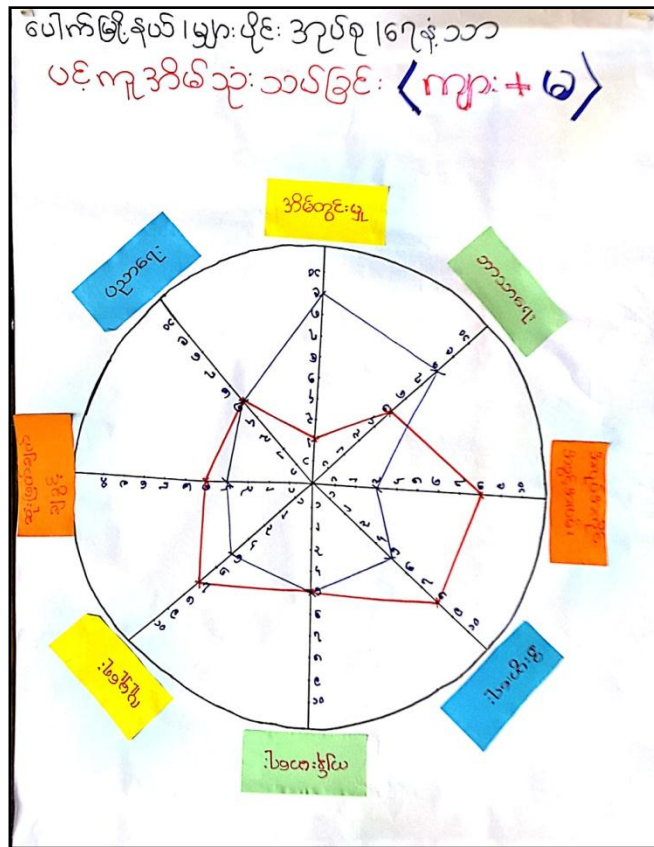
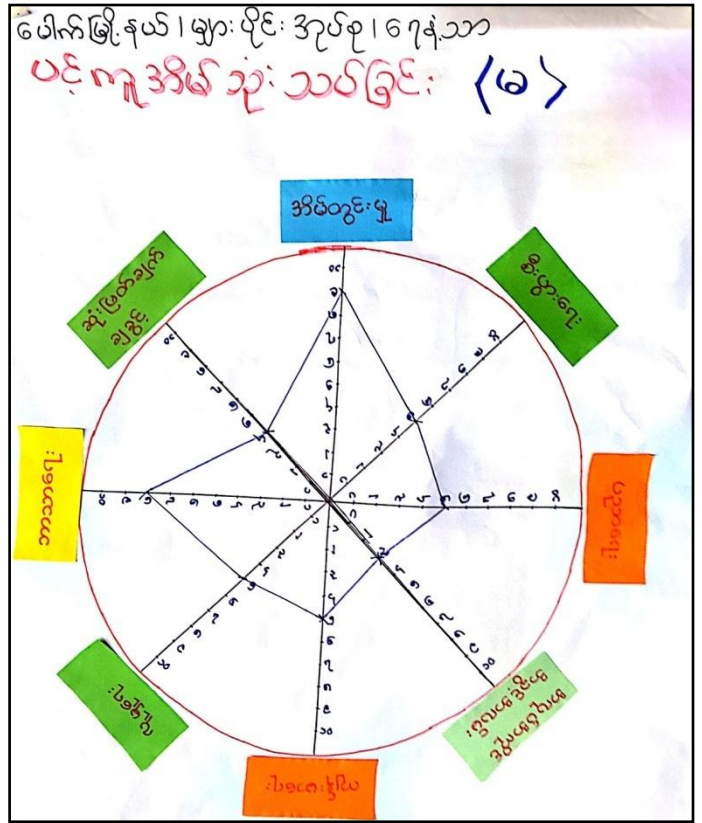
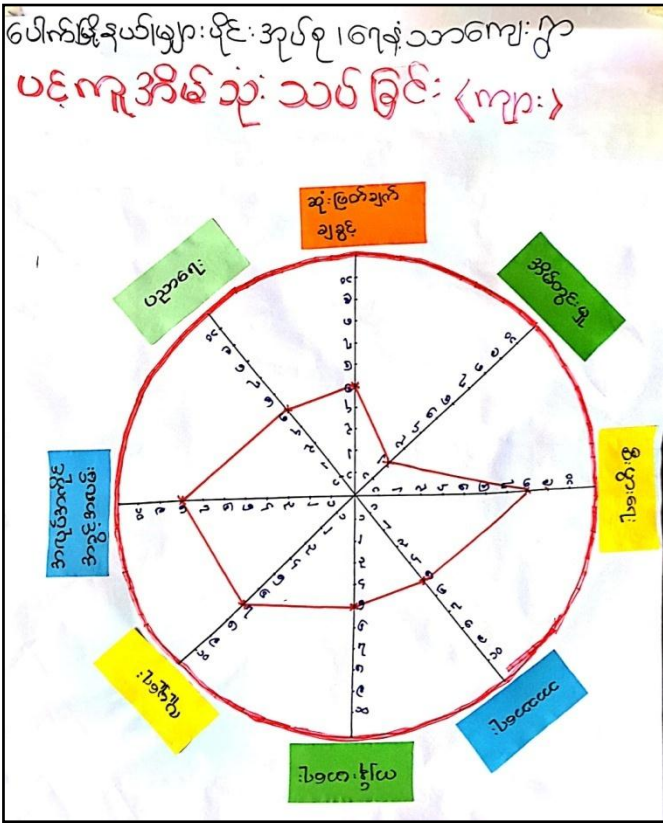

ပေါက်မြို့နယ်၊ များပိုင်း အုပ်စု၊ ၆၇ နံ့သာ
ပင့်ကူအိမ်သုံးသပ်ခြင်း
ဆွေးနွေးခြင်း နှင့် ဆန်းစစ်ခြင်း

△ ပင့်ကူအိမ်သုံးသပ်ချက်အရ အိမ်တွင်းမှ

ဘာသာရေး၊ စီးပွားရေး၊ အလုပ်အကိုင်
အခွင့်အလမ်းများတွင် အမျိုးသားနှင့် အမျိုး
သမီး ကွာခြားချက်များရှိပါသည်။ ထိုသို့ဖြစ်
ရခြင်းမှာ ကျား၊ မတန်းတူအခွင့်အရေးမရခြင်း
ကြောင့်ဖြစ်သည်။

△ အမျိုးသမီးအများစုမှာ အိမ်တွင်းမှလုပ်ငန်း
များတွင်သာ အချိန်ကုန်ပြီး ဝင်ငွေရလုပ်ငန်း
များတွင် လုပ်ကိုင်သူနည်းပါသည်။

△ စိမ့်ကိန်းလုပ်ငန်းများဆောင်ရွက်ရာတွင်
အမျိုးသမီးများအား လက်တွဲခေါ်ဆောင်ရွက်
စေခြင်းဖြင့် ၎င်းတို့မှာ ဝင်ငွေများရရှိလာမည်
ဖြစ်ပါသည်။

၁၆။ အဖွဲ့အစည်းချိတ်ဆက်မှုပြပုံ



၁၇။ အဖွဲ့အစည်းချိတ်ဆက်မှုပြပုံသုံးသပ်ချက်

ပေါက်ဖြူနယ်၊ များပိုင်၊ အုပ်စု၊ ရေနံသာ

မင်းပုံစံ (ဆွေးနွေးခြင်းနှင့်ဆန်းစစ်ခြင်း)

ဗွဲ့ ကျန်ခဲ့သည့်အဖွဲ့အစည်း မရှိပါ။

ဗွဲ့ ကျေးရွာအတွင်းရှိအဖွဲ့အစည်းများမှာ အုပ်ချုပ်ရေး၊ အရုံးသတ်၊ ဂေါပက၊ ကျောင်းကော်မတီ၊ အမျိုးသမီးပရဟိတ၊ လူငယ်ပရဟိတအဖွဲ့များရှိသည်။

ဗွဲ့ အုပ်ချုပ်ရေး၊ ဂေါပကအဖွဲ့များမှ ကျေးရွာအတွင်း ဆောင်ရွက်လျက်ရှိသည်။

ဗွဲ့ အမျိုးသမီးပရဟိတ၊ လူငယ်ပရဟိတတို့မှ ရုပ်ရှင်ဖွဲ့ခြင်း၊ ရေးလုပ်ငန်းများလုပ်ကိုင် ဆောင်ရွက်သည်။

ဗွဲ့ ပြင်ပအဖွဲ့အစည်းများမှာ WFP, လူထုဗဟိုပြုခြံမံကိန်း၊ မာရီစတပ် (၁)၊ ပညာဥယျာဉ်၊ NFPE ကျောင်းပြင်ပတို့မှလည်း ရုပ်ရှင်ဖွဲ့ခြင်း၊ ရေးလုပ်ငန်းများတွင် ကူညီဆောင်ရွက်သည်။

ပေါက်မြို့နယ်၊ များပိုင်အုပ်စု

ရေခဲသာဌာ (တတိယစက်ဝန်း)

အမျိုးသမီးများ၏... အခက်အခဲ / ပြဿနာများ

- ရေကန်ကွဲမြောင်းမကောင်းသဖြင့် ဘောင်ကျိုးမှာ စိုးရိမ်ရသော အခက်အခဲရှိခြင်း။
- မိုးရာသီတွင် ဂွာချင်းဆက်လမ်း သွားလာရန် ခက်ခဲခြင်း။
- ဆေးခန်းမရှိသဖြင့် ဆေးကုသမှုခံယူရန် ခက်ခဲခြင်း။
- မိုးရာသီတွင် ဂွာတွင်းလမ်း သွားလာရန် ခက်ခဲခြင်း။
- မီးမရှိသဖြင့် ညအချိန်တွင် ကလေးများ စာကျက်ရန် ခက်ခဲခြင်း။
- အိမ်တွင်းမျှောင်တန်းမရှိသဖြင့် အမျိုးသမီးများ အလုပ် အကိုင် ခက်ခဲခြင်း။
- ကွန်ပျူတာသင်တန်းမရှိသဖြင့် ပညာရပ်တစ်ခု ခက်ခဲခြင်း။
- ရေကန်သို့ သွား၍ ရေခတ်သွားရသဖြင့် အချိန်ကုန် လှုပ်ပန် ပန်သော အခက်အခဲရှိခြင်း။
- ကျောင်းဆောင်အကာမရှိသဖြင့် ကလေးများ ပညာသင် ရန် ချော ခက်ခဲခြင်း။
- ဂွာ၏အရှေ့ဘက်တွင် ချောက်စားသဖြင့် သွားလာရန် ခက်ခဲခြင်း။

ပေါက်မြို့နယ်၊ များပိုင်အုပ်စု

ရေခဲသာဌာ (တတိယစက်ဝန်း)

အမျိုးသားများ၏... အခက်အခဲ / ပြဿနာများ

- ရေကန်ကွဲ မကောင်းသဖြင့် ရေကန်ဘောင် ကျိုးမှာ စိုးရိမ်ရသော အခက်အခဲရှိခြင်း။
- ဂွာချင်းဆက်လမ်း မိုးရာသီတွင် သွားလာရန် ခက်ခဲခြင်း။
- ဆေးခန်းမရှိသဖြင့် ဆေးကုသမှုခံယူရန် ခက်ခဲခြင်း။
- ဂွာတွင်းလမ်း မိုးရာသီတွင် သွားလာရန် ခက်ခဲခြင်း။
- မီးမရှိသဖြင့် ညအချိန်တွင် ကလေးများ စာကျက်ရန် ခက်ခဲခြင်း။
- ကျောင်းဆောင် နှင့် ကလေးများ မညီမျှသဖြင့် နေရာ ခက်ခဲခြင်း။
- မိုးရာသီတွင် ကာတောင်သို့ ကျောင်းသွားသော ကလေး များ ဂွာတူသဖြင့် ခက်ခဲခြင်း။
- လျှပ်စစ်မီးမရှိသဖြင့် ညတွင် ကလေးများ စာကျက်ရန် ခက်ခဲခြင်း။
- စက်ပျက်လျှင် အခြားသို့ သွား၍ ဖြေရှင်းရသော အခက်အခဲ။
- ရေကန်သို့ ရေခတ်သွားရသဖြင့် အချိန်ကုန် လှုပ်ပန် ပန်ခြင်း။
- ကျောင်းဆောင်အကာမရှိသဖြင့် ကလေးများ အဆင်မပြေခြင်း။
- ဂွာ၏အရှေ့ဘက်တွင် ချောက်စားသဖြင့် သွားလာရန် ခက်ခဲခြင်း။

ပေါက်မြို့နယ် ၊ များပိုင်း အုပ်စု

ရေနံသတ္တု (တတိယစက်ဝန်း)

အမျိုးသမီးများ၏ မျှော်မှန်းချက်များ

- ၊ ရေကန်လွှဲခြောင်းဖြူဖြူဖြူဖြူ ရေကန်သောင်း စိတ်ချရမည်။
- ၊ ဣစ္စထူးဆန်းလမ်းဖြူဖြူဖြူဖြူ ကာသီမေး သွားလာရန် အဆင်ပြေမည်။
- ၊ ဆေးခန်းရှိလျှင် ဆေးကုသမှုခံယူရန် အဆင်ပြေလာမည်။
- ၊ ဣစ္စထူးလမ်းဖြူဖြူဖြူဖြူ ကာသီမေး သွားလာရန် အဆင်ပြေမည်။
- ၊ ဆိုလာမီးရှိလျှင် ညအချိန် ကလေးများ စာကျက်ရန် အဆင်ပြေမည်။
- ၊ အိမ်တွင်း မျှသင်တန်း ရှိလျှင် အမျိုးသမီးများ စင်စေ ဂျီဂျီ အလုပ်ရလာမည်။
- ၊ ကွန်ပျူတာ သင်တန်း ရှိလျှင် ပညာရပ်တစ်ခုတို့ ကာမည်။
- ၊ ရေပိုက်သွယ်တန်းလျှင် ဣစ္စထူး ရေပေါများ ဣစ္စထူး ဂျီဂျီ မည်။
- ၊ ကျောင်းဆောင်ကာရံလျှင် ကလေးများ ပညာသင်ရန် ချော အဆင်ပြေလာမည်။
- ၊ ဣစ္စထူး အကျောက်တွင် ရေကျော်ရှိလျှင် အချိန်မေး သွားလာရန် အဆင်ပြေလာမည်။

ပေါက်မြို့နယ် ၊ များပိုင်း အုပ်စု

ရေနံသတ္တု (တတိယစက်ဝန်း)

အမျိုးသားများ၏ မျှော်မှန်းချက်များ

- ၊ ရေကန်လွှဲခြောင်းဖြူဖြူဖြူဖြူ ရေကန်သောင်း စိတ်ချရမည်။
- ၊ ဣစ္စထူးဆန်းလမ်းဖြူဖြူဖြူဖြူ ကာသီမေး သွားလာရန် အဆင်ပြေ လာမည်။ (ကျောက်တံတား - ရေနံသတ္တု)
- ၊ ဆေးခန်းရှိလျှင် ဆေးကုသမှုခံယူရန် အဆင်ပြေလာမည်။
- ၊ ဣစ္စထူးလမ်းဖြူဖြူဖြူဖြူ ကာသီမေး သွားလာရန် အဆင်ပြေမည်။
- ၊ ဆိုလာမီးရှိလျှင် ညအချိန် ကလေးများ စာကျက်ရန် အဆင်ပြေမည်။
- ၊ K အကျောက်ဆောင်ရှိလျှင် ကလေးများ ချော အဆင်ပြေမည်။
- ၊ ရေနံသတ္တု - ကာကောင်း ဣစ္စထူးဆန်းလမ်းဖြူဖြူဖြူဖြူ ကာသီမေး သွားလာရန် အဆင်ပြေလာမည်။
- ၊ လျှပ်စစ်မီးရှိလျှင် ကလေးများ ညအချိန်တွင် စာကျက်ရန် အဆင်ပြေလာမည်။
- ၊ စက်ဖြူသင်တန်း ရှိလျှင် ဣစ္စထူး စက်ဖြူရန် အဆင်ပြေမည်။
- ၊ ရေပိုက်သွယ်တန်းလျှင် ဣစ္စထူး ရေပေါများ ဣစ္စထူး ဂျီဂျီ မည်။
- ၊ ကျောင်းဆောင်ကာရံလျှင် ကလေးများ လုံခြုံစွာ စာသင်ရမည်။
- ၊ ဣစ္စထူး အကျောက်တွင် ရေကျော်ရှိလျှင် ကာသီမေး သွား လာရန် အဆင်ပြေလာမည်။

ပေါက်ဖြူ ခုယ်၊ များ ပိုင်း အုပ်စု

၇၇ ခုံ သာဌာ (တတိယစက်ဝန်း)

ကျေးဉာဏ်ဖြိုးတိုးရေးလုပ်ငန်းစဉ်များ <ကျား+မ>
— x — x — x — x — x — x — x — x — x —

- ၁- ကျေးဉာဏ်ဖြိုးတိုးရေး ဖြေရှင်းခြင်း <က+မ>
- ၂- ဉာဏ်ဆက်လက်ဖြိုးတိုးရေး ဖြေရှင်းခြင်း <က+မ>
(၇၇ ခုံ သာ- ကျောက်စာခါး)
- ၃- စေတနာ့အား <က+မ>
- ၄- ဉာဏ်တွင်းလမ်းဖြေရှင်းခြင်း <က+မ>
- ၅- ဆိုလာမီ <က+မ>
- ၆- K&A ကျောင်းဆောင် <က>
- ၇- ၇၇ ခုံ သာ - ကာကွယ်ရေး ဉာဏ်ဆက်လက် <က>
- ၈- လျှပ်စစ်မီး <က>
- ၉- စက်ပြင်သင်တန်း <က>
- ၁၀- ကျေးဉာဏ်ဆက်လက်သင်တန်း <က+မ>
- ၁၁- ကျောင်းဆောင်ကာရံခြင်း <က+မ>
- ၁၂- ကျေးဉာဏ်ဖြိုးတိုးရေးလုပ်ငန်း <က+မ>
- ၁၃- အိမ်တွင်း မြှုပ်နှံခြင်း <မ>
- ၁၄- ကွန်ပျူတာသင်တန်း <မ>

စဉ်	အမည်	ရာထူး/တာဝန်	ကျား/မ	အသက်	လူမျိုးစု	ဖုန်းနံပါတ်	ဝင်ရောက်သည့်နေ့စွဲ	ပညာအရည်အချင်း	မှတ်ချက်
၁	ဦးစွာစောကျော်	ဒါရိုက်တာ	ကျား	၆၄	ဗမာ	၀၉-၂၅၅၅၅၀၁၂၂	၂၀၁၇	၁၀-တန်း-အောင်	
၂	ဦးစွာကျော်	ရင်းနှီးမြှုပ်နှံရေးဦးစီးဌာန	ကျား	၅၀	"	၀၉-၂၅၅၅၅၄၄၂၉	၂၀၁၇	၄-တန်း-အောင်	
၃	ဦးစွာကျော်	ရင်းနှီးမြှုပ်နှံရေးဦးစီးဌာန	ကျား	၄၇	"	၀၉-၂၅၅၅၅၅၅၅	၂၀၁၈	၄-တန်း-အောင်	
၄	ဦးစွာကျော်	ရင်းနှီးမြှုပ်နှံရေးဦးစီးဌာန	ကျား	၅၆	"	၀၉-၄၅၅၅၅၀၄၅၂	၂၀၁၇	၄-တန်း-အောင်	
၅	ဦးစွာကျော်	ရင်းနှီးမြှုပ်နှံရေးဦးစီးဌာန	မ	၄၇	"	၀၉-၂၅၅၅၅၅၅၅	၂၀၁၇	၅-တန်း-အောင်	
၆	ဦးစွာကျော်	ရင်းနှီးမြှုပ်နှံရေးဦးစီးဌာန	မ	၃၅	"	၀၉-၄၅၅၅၅၀၄၅၂	၂၀၁၇	၅-တန်း-အောင်	
၇	ဦးစွာကျော်	ရင်းနှီးမြှုပ်နှံရေးဦးစီးဌာန	မ	၄၆	"	၀၉-၄၅၅၅၅၀၄၅၂	၂၀၁၇	၂-တန်း-အောင်	
၈	ဦးစွာကျော်	ရင်းနှီးမြှုပ်နှံရေးဦးစီးဌာန	ကျား	၂၈	"	၀၉-၂၅၅၅၅၀၄၅၂	၂၀၁၈	၄-တန်း-အောင်	
၉	ဦးစွာကျော်	ရင်းနှီးမြှုပ်နှံရေးဦးစီးဌာန	မ	၂၉	"	၀၉-၂၅၅၅၅၀၄၅၂	၂၀၁၈	၄-တန်း-အောင်	
၁၀	ဦးစွာကျော်	ရင်းနှီးမြှုပ်နှံရေးဦးစီးဌာန	ကျား	၂၆	"	၀၉-၄၄၄၄၄၄၄၄	၂၀၁၅	၆-၄-၂ (၂၅)	
၁၁	ဦးစွာကျော်	ရင်းနှီးမြှုပ်နှံရေးဦးစီးဌာန	မ	၃၉	"	၀၉-၂၅၅၅၅၀၄၅၂	၂၀၁၈	၁၀-တန်း-အောင်	
၁၂	ဦးစွာကျော်	ရင်းနှီးမြှုပ်နှံရေးဦးစီးဌာန	မ	၃၆	ဗမာ	၀၉-၄၄၄၄၄၄၄၄	၂၀၁၈	၉-တန်း-အောင်	
၁၃	ဦးစွာကျော်	ရင်းနှီးမြှုပ်နှံရေးဦးစီးဌာန	ကျား	၅၆	ဗမာ	၀၉-၂၅၅၅၅၀၄၅၂	၂၀၁၇	၅-တန်း-အောင်	
၁၄	ဦးစွာကျော်	ရင်းနှီးမြှုပ်နှံရေးဦးစီးဌာန	ကျား	၄၈	ဗမာ	၀၉-၂၅၅၅၅၀၄၅၂	၂၀၁၇	၇-တန်း-အောင်	
၁၅	ဦးစွာကျော်	ရင်းနှီးမြှုပ်နှံရေးဦးစီးဌာန	မ	၃၆	ဗမာ	၀၉-၅၅၅၅၅၀၄၅၂	၂၀၁၈	၉-တန်း-အောင်	
၁၆	ဦးစွာကျော်	ရင်းနှီးမြှုပ်နှံရေးဦးစီးဌာန	မ	၃၁	ဗမာ	၀၉-၄၅၅၅၅၀၄၅၂	၂၀၁၇	၄-တန်း-အောင်	
၁၇									
၁၈									
၁၉									
၂၀									

၂၂။ ကျေးရွာအချက်အလက်များ (ပုံစံ-၁)

၁။ ကျေးရွာအချက်အလက်များ (ပထမနှစ်စက်ဝန်း)

ပုံစံ - ၀ - ၁ ကျေးရွာအခြေခံအချက်အလက်များ (Form PC 1)

လယ်ဥယျာန်များ၊ ကျေးရွာတစ်ရွာသို့ ပထမဆုံးမိတ်ဆက်ခရီး သွားရောက်သောအခါ လူထုစည်းရုံးရေးများသည် ကျေးရွာ ခေါင်းဆောင်များအား ကျေးရွာအချက်အလက်များကို မေတ္တာရပ်ခံ၍ တောင်းခံရသည်။ ဤအချက်အလက်များကို စီမံကိန်း မိတ်ဆက်အစည်းဝေးမတိုင်မီတောင်းခံရမည်။ စီမံကိန်းမိတ်ဆက်အစည်းဝေးတွင် လူထုစည်းရုံးရေးများသည် ဤအချက်အလက် များအား စစ်ဆေးပြီး မှန်ကန်အောင်ပြုလုပ်ရမည်။ ပြီးနောက်တွင် လူထုစည်းရုံးရေးမှ သတင်းအချက်အလက်ထံသို့ Tablets မှ တစ်ဆင့် ပြည်သွင်းရမည်။

ကျေးရွာခေါင်းဆောင် အမည် ဒေါ်. ဇော်ဇလွင်	ကျေးရွာခေါင်းဆောင်၏ ဝန်းနံပါတ် ၀၇ - 263270712	လူထုစည်းရုံးရေး၏ အမည် ၆၃၆၅၆
ပြည်နယ်၊ တိုင်းဒေသကြီး မကွေး	မြို့နယ် ဂါတ်	ကျေးရွာအုပ်စု ရွာ-၂၆
		ကျေးရွာ ၆၇၃၁၁

က။ လူဦးရေ

လူမျိုးစု	အိမ်ထောင်စုအရေအတွက်	ကိုးကွယ်သည့်ဘာသာ	အိမ်ထောင်စုအရေအတွက်
လူမျိုးစု (၁) - (၁၅၁) -	170	ဘာသာ (၁) - ၂/၅	170
လူမျိုးစု (၂) -----		ဘာသာ (၂) -----	
လူမျိုးစု (၃) -----		ဘာသာ (၃) -----	
လူမျိုးစုရော -----		ဘာသာရော -----	
အခြား			
	အရေအတွက်		
မသန်စွမ်းသူများ	4		
သက်ကြီးရွယ်အိုများ (၆၅ နှစ် နှင့် အထက်)	10		
စစ်ဘေးရှောင်	-		

	အမျိုးသား (အရေအတွက်)	အမျိုးသမီး (အရေအတွက်)	
လူဦးရေ			
လူမျိုးစု (၁) - (၁၅၁) -	386	381	767
လူမျိုးစု (၂) -----			
လူမျိုးစု (၃) -----			
အခြား			
အိမ်ထောင်ဦးစီး	15/2	18	

(ခ) အခြေခံအဆောက်အအုံ အသုံးအဆောင်များ

စာသင်ကျောင်း	အမှတ် ခြံမပါ	ကျန်းမာရေး	အမှတ် ခြံမပါ	ဘာသာရေး အဆောက် အအုံများ	အမှတ် ခြံမပါ
အထက်တန်းကျောင်း	<input type="checkbox"/>	ဆေးရုံ	<input type="checkbox"/>	စေတီ	<input checked="" type="checkbox"/>
အလယ်တန်းကျောင်း	<input type="checkbox"/>	ကျန်းမာရေးဌာန	<input type="checkbox"/>	ဘုန်းကြီးကျောင်း	<input checked="" type="checkbox"/>
မူလတန်းကျောင်း	<input checked="" type="checkbox"/>	ကျန်းမာရေးဌာနခွဲ	<input type="checkbox"/>	ဟိန္ဒူဘုရားကျောင်း	<input type="checkbox"/>
မူကြိုကျောင်း	<input type="checkbox"/>	ဆေးပေးခန်း	<input type="checkbox"/>	ရေပန်းချီကျောင်း	<input type="checkbox"/>
အခြား	<input type="checkbox"/>	အခြား	<input type="checkbox"/>	ဗလီ	<input type="checkbox"/>
				အခြား	<input type="checkbox"/>
မှတ်ချက်		မှတ်ချက်		မှတ်ချက်	

(ဂ) ကျွမ်းကျင်သူများမှတ်တမ်း (ကျေးရွာတွင်နေထိုင်သော သို့မဟုတ် တခြားရွာမှလာရောက်သော ကျွမ်းကျင်သူများ)

(ခ) စာသင်ကျောင်း			(၂) ကျန်းမာရေး			(၃) လက်မှုပညာရှင်		
	ရွာတွင်နေ ထိုင်သူ	အခြားရွာမှ လာသူ		ရွာတွင်နေ ထိုင်သူ	အခြား ရွာမှ လာသူ		ရွာတွင် နေထိုင်သူ	အခြားရွာ မှလာသူ
မူလတန်းပြဆရာ/မ	<input type="checkbox"/>	<input checked="" type="checkbox"/>	ဆရာပန်	<input type="checkbox"/>	<input type="checkbox"/>	လက်သမား	<input checked="" type="checkbox"/>	<input type="checkbox"/>
အထက်တန်းပြဆရာ/မ	<input type="checkbox"/>	<input type="checkbox"/>	လက်ထောက် ကျန်းမာရေးပျား	<input type="checkbox"/>	<input type="checkbox"/>	ပန်းရံ	<input checked="" type="checkbox"/>	<input type="checkbox"/>
အလယ်တန်းပြဆရာ/မ	<input type="checkbox"/>	<input type="checkbox"/>	အမျိုးသမီးကျန်းမာရေး ဆရာမ	<input type="checkbox"/>	<input type="checkbox"/>	လျှပ်စစ်ကျွမ်းကျင် မီးသမား	<input checked="" type="checkbox"/>	<input type="checkbox"/>
မူကြိုဆရာ/မ	<input type="checkbox"/>	<input type="checkbox"/>	သားမွေးဆရာမ	<input type="checkbox"/>	<input type="checkbox"/>	ရေပိုက်သူယ်သူ	<input checked="" type="checkbox"/>	<input type="checkbox"/>
အခြား	<input type="checkbox"/>	<input type="checkbox"/>	ပြည်သူ့ကျန်းမာရေးလုပ်သား	<input type="checkbox"/>	<input type="checkbox"/>	စက်ပြင်ဆရာ	<input checked="" type="checkbox"/>	<input type="checkbox"/>
မှတ်ချက်			မှတ်ချက်			မှတ်ချက်		

(ဃ) ကျေးရွာသို့ ရောက်ရှိနိုင်သည့် လမ်းအခြေအနေ / ကျေးရွာတစ်ရွာသည် ၎င်း၏ ကျေးရွာအုပ်စုနှင့် ဆက်သွယ်ထားသော လမ်းအခြေအနေ (အောက်ပါတို့ကိုဝိုင်းပါ)

ကျောက်ကြမ်းလမ်း ကတ္တရာလမ်း ကွန်ကရစ်လမ်း မော်တော်ဆိုင်ကယ်လမ်း
 ကျောက်ခင်းလမ်း မြေသားလမ်း လူသွားလမ်း အခြား _____

(င) ကျေးရွာဖွံ့ဖြိုးမှုစီမံချက်

- (၁) လူထုဗဟိုပြုစီမံကိန်းမစတင်မီ ဤကျေးရွာတွင်ကျေးရွာဖွံ့ဖြိုးမှု စီမံချက်ရှိခဲ့ပါသလား? ပိုင်းပါ
 ရှိပါသည်/မရှိပါ/မသိပါ
- (၂) ရှိခဲ့ပါလျှင် ဤစီမံချက်ကို မည်သည့် ရက်တွင်ပြင်ဆင်ခဲ့ပါသနည်း? နှစ်-----/မသိပါ
- (၃) ဤစီမံချက်ကို ဖြိုးနယ်မှအတည်ပြုခဲ့ပါသလား? ပြုခဲ့ပါသည်/မပြုခဲ့ပါ /မသိပါ

(စ) ဝန်ဆောင်မှုအစားအသွယ်

(၁) ဤကျေးရွာ၏ပတ်ဝန်းကျင်နှင့် ကျေးရွာအုပ်စု၏ပတ်ဝန်းကျင် ဝန်ဆောင်မှုပေးမှုကွာခြားချက်များ ရှိပါသလား? မိမိ-12-ပတ်ဝန်းကျင်

(၂) ဤကျေးရွာမှ ကျေးရွာအုပ်စု၏ပတ်ဝန်းကျင် သွားလာရာတွင် ကြုံတွေ့ရသည့် အခက်အခဲများ ရှိပါသလား?

ခြောက်သွေ့ရာသီတွင် ကြုံတွေ့ရသည့် အခက်အခဲများ - ၁၀.၂.၂၀၂၀ ဝယ်လာရုံ/မော်တော်ဆိုင်ကယ်/ခြေလျှင်/လား/မော်တော်ဘုတ်/

မိုးရာသီတွင် ကြုံတွေ့ရသည့် အခက်အခဲများ - ၅.၀၀.၂၀၂၀ ဝယ်လာရုံ/မော်တော်ဆိုင်ကယ်/ခြေလျှင်/လား/မော်တော်ဘုတ်/

(ဆ) ပတ်ဝန်းကျင်ဆိုင်ရာ သဘာဝဘေးအန္တရာယ်

ဤကျေးရွာတွင် ရေကြီးခြင်းကဲ့သို့ သဘာဝဘေးအန္တရာယ်ကျရောက်ဖူးခြင်း ရှိပါသလား?

မရှိပါ ရှိပါသည် ရှိလျှင် ဖော်ပြပါ -----

(ဇ) ကျေးရွာတွင် ခွဲစည်းထားသော အဖွဲ့အစည်းများ

လူထုပတ်ဝန်းကျင်ဆိုင်ရာ ဤကျေးရွာတွင် ကျေးရွာခွဲစည်းရေးအဖွဲ့အစည်း အစိုးရ (သို့) ရွာသားများကိုယ်တိုင် (သို့) ဝန်ထမ်းတစ်ဦးစီမှ ခွဲစည်းထားသည့် အဖွဲ့အစည်းများ ရှိပါသလား?

- (၁) ကော်ပီပတ်
- (၂) လူထုပတ်ဝန်းကျင်
- ၃ မိုးရေချိတ် သမိုင်း ပတ်ဝန်းကျင်

(ဈ) အထွေထွေအုပ်ချုပ်ရေး ဦးစီးဌာန (GAD) မှ မှတ်တမ်းတင်ထားခြင်း

ဤကျေးရွာသည် အထွေထွေအုပ်ချုပ်ရေး ဦးစီးဌာန (GAD) မှ မှတ်တမ်းတင်ထားမှု ရှိပါသလား?

မရှိပါ ရှိပါသည်

ကျေးရွာခေါင်းဆောင်

အမည် ဦး စောလွင်

လက်မှတ်  ၀၃.၉ ၂၀.၂.၂၀၂၀

လူထုဝန်ထမ်းရေးရာမှူး

အမည် ခင်စုမာ

လက်မှတ်  ၀၃.၉ ၂၀.၂.၂၀၂၀

၂။ ကျေးရွာအချက်အလက်များ (ဒုတိယနှစ်စက်ဝန်း)

ပုံစံ - ၀ - ၁ ကျေးရွာအခြေခံအချက်အလက်များ (Form PC 1)

လမ်းညွှန်ဖွဲ့စည်းမှု၊ ကျေးရွာတစ်ရွာသို့ ပထမဆုံးမိတ်ဆက်ရေး သွားရောက်သောအခါ လူထုစည်းရုံးရေးမှူးသည် ကျေးရွာ ခေါင်းဆောင်များအား ကျေးရွာအချက်အလက်များကို မေတ္တာရပ်ခံ၍ တောင်းခံရသည်။ ဤအချက်အလက်များကို စီမံကိန်း ဝိတ်ဆက်အစည်းဝေးပတ်ဝန်းကျင်တောင်းခံရသည်။ စီမံကိန်းမိတ်ဆက်အစည်းဝေးတွင် လူထုစည်းရုံးရေးမှူးသည် ဤအချက်အလက် များအား စစ်ဆေးပြီး မှန်ကန်အောင်ပြုလုပ်ရသည်။ ပြီးနောက်တွင် လူထုစည်းရုံးရေးမှူးမှ သတင်းအချက်အလက်ထံသို့ Tablets မှ တာဆင့် ဖြည့်သွင်းရမည်။

ကျေးရွာခေါင်းဆောင် အမည် ဦး ရမာဇ် လှိုင်	ကျေးရွာခေါင်းဆောင်၏ ဖုန်းနံပါတ် ၀၉ ၇၆၃၇၇၀၇၁၇	လူထုစည်းရုံးရေးမှူး၏ အမည်/အိမ်လိပ်စာ ကျေးရွာ ရှေ့သာ
မြည်နယ်/ကိုင်းဒေသကြီး/မရကွဲ/မြို့နယ်	ပေါက်	ကျေးရွာအုပ်စု များ/ပိုင်

လူဦးရေ	အိမ်ထောင်စုအရေအတွက်	ကိုးကွယ်သည့်ဘာသာ	အိမ်ထောင်စုအရေအတွက်
လူမျိုးစု (၁) -----	၁၇၀	ဘာသာ (၁) - ဗုဒ္ဓ -----	၁၇၀
လူမျိုးစု (၂) -----		ဘာသာ (၂) -----	
လူမျိုးစု (၃) -----		ဘာသာ (၃) -----	
လူမျိုးစုရော -----		ဘာသာရော -----	
အခြား	အရေအတွက်		
အသုံးစွမ်းသူများ	၈		
သက်ကြီးရွယ်အိုများ (၆၅ နှစ် နှင့် အထက်)	၉		
စစ်ဘေးရှောင်			

	အမျိုးသား (အရေအတွက်)	အမျိုးသမီး (အရေအတွက်)
လူဦးရေ		
လူမျိုးစု (၁) -----	၃၈၈	၃၈၃
လူမျိုးစု (၂) -----		
လူမျိုးစု (၃) -----		
အခြား		
အိမ်ထောင်ဦးစီး	၁၆၆	၄

(ခ) အခြေခံအောက်အဖွဲ့ အသုံးအဆောင်များ

ကုသင်ကျောင်း	အမှတ်	ကျန်းမာရေး	အမှတ်	ဘာသာရေး အဆောက်	အမှတ်
--------------	-------	------------	-------	----------------	-------

	ခြစ်ပါ		ခြစ်ပါ	အအုံများ	ခြစ်ပါ
အထက်တန်းကျောင်း	<input type="checkbox"/>	ဆေးရုံ	<input type="checkbox"/>	စေတီ	<input checked="" type="checkbox"/>
အလယ်တန်းကျောင်း	<input type="checkbox"/>	ကျန်းမာရေးဌာန	<input type="checkbox"/>	ဘုန်းကြီးကျောင်း	<input checked="" type="checkbox"/>
မူလတန်းကျောင်း	<input checked="" type="checkbox"/>	ကျန်းမာရေးဌာနခွဲ	<input type="checkbox"/>	ဟိန္ဒူဘုရားကျောင်း	<input type="checkbox"/>
မူကြိုကျောင်း	<input type="checkbox"/>	ဆေးပေးခန်း	<input type="checkbox"/>	ခရစ်ယာန်ကျောင်း	<input type="checkbox"/>
အခြား	<input type="checkbox"/>	အခြား	<input type="checkbox"/>	ဗလီ	<input type="checkbox"/>
				အခြား	<input type="checkbox"/>
မှတ်ချက်		မှတ်ချက်		မှတ်ချက်	

(ဂ) ကျွမ်းကျင်သူများမှတ်တမ်း (ကျေးရွာတွင်နေထိုင်သော သို့မဟုတ် တခြားရွာမှလာရောက်သော ကျွမ်းကျင်သူများ)

(၁) စာသင်ကျောင်း			(၂) ကျန်းမာရေး			(၃) လက်မှုပညာရှင်		
	ရွာတွင်နေထိုင်သူ	အခြားရွာမှလာသူ		ရွာတွင်နေထိုင်သူ	အခြားရွာမှလာသူ		ရွာတွင်နေထိုင်သူ	အခြားရွာမှလာသူ
မူလတန်းပြဆရာ/မ	<input checked="" type="checkbox"/>	<input type="checkbox"/>	ဆရာဝန်	<input type="checkbox"/>	<input type="checkbox"/>	လက်သမား	<input checked="" type="checkbox"/>	<input type="checkbox"/>
အထက်တန်းပြဆရာ/မ	<input type="checkbox"/>	<input type="checkbox"/>	လက်ထောက်ကျန်းမာရေးမှူး	<input type="checkbox"/>	<input type="checkbox"/>	ပန်းရံ	<input type="checkbox"/>	<input type="checkbox"/>
အလယ်တန်းပြဆရာ/မ	<input type="checkbox"/>	<input type="checkbox"/>	အမျိုးသမီးကျန်းမာရေးဆရာမ	<input type="checkbox"/>	<input type="checkbox"/>	လျှပ်စစ်ကျွမ်းကျင်၊ ဝါးသမား	<input type="checkbox"/>	<input type="checkbox"/>
မူကြိုဆရာ/မ	<input type="checkbox"/>	<input type="checkbox"/>	သားဖွားဆရာမ	<input type="checkbox"/>	<input type="checkbox"/>	ရေပိုက်သွယ်သူ	<input checked="" type="checkbox"/>	<input type="checkbox"/>
အခြား	<input type="checkbox"/>	<input type="checkbox"/>	ပြည်သူ့ကျန်းမာရေးလုပ်သား	<input type="checkbox"/>	<input type="checkbox"/>	စက်ပြင်ဆရာ	<input checked="" type="checkbox"/>	<input type="checkbox"/>
မှတ်ချက်			မှတ်ချက်			မှတ်ချက်		

(ဃ) ကျေးရွာသို့ ရောက်ရှိနိုင်သည့် လမ်းအခြေအနေ / ကျေးရွာတစ်ရွာသည် ၎င်း၏ ကျေးရွာအုပ်စုနှင့် ဆက်သွယ်ထားသော လမ်းအခြေအနေ (အောက်ပါတို့ကိုဝိုင်းပါ)

ကျောက်ကြမ်းလမ်း: ကတ္တရာလမ်း: ကွန်ကရစ်လမ်း: မော်တော်ဆိုင်ကယ်လမ်း:
 ကျောက်ခင်းလမ်း: မြေသားလမ်း: လူသွားလမ်း: အခြား မိုးရာသီတွင် ခြေလျှင်

(င) ကျေးရွာဖွံ့ဖြိုးမှုစီမံချက်

- (၁) လူထုပဟိုပြုစီမံကိန်းမစတင်မီ ဤကျေးရွာတွင်ကျေးရွာဖွံ့ဖြိုးမှု စီမံချက်ရှိခဲ့ပါသလား? ဝိုင်းပါ
 ရှိပါသည်/မရှိပါ/မသိပါ
- (၂) ရှိခဲ့ပါလျှင် ဤစီမံချက်ကို မည်သည့် ခုနှစ်တွင်ပြင်ဆင်ခဲ့ပါသနည်း? နှစ်-----/မသိပါ
 (၃) ဤစီမံချက်ကို ဖြိုနယ်မှအတည်ပြုခဲ့ပါသလား? ပြုခဲ့ပါသည်/မပြုခဲ့ပါ /မသိပါ

(စ) ခရီးအကွာအဝေး

- (၁) ဤကျေးရွာ၏ဗဟိုမှ ၎င်းကျေးရွာအုပ်စု၏ဗဟိုအထိ ခရီးခိုင်မည်မျှကွာဝေးသနည်း? (၇) နိုင်-----/မသိပါ
- (၂) ဤကျေးရွာမှ ၎င်းကျေးရွာအုပ်စုဗဟိုအထိ သွားလာရာတွင်ကြာမြင့်သည့်အချိန်၊ (ခြောက် ဘွေ့ ရာ သီ)

၀၇:၀၀ နာရီ

မြောက်သွေ့ ရာသီတွင်ကြာရိန်-၂၀-၂၀၂၄ ထော်လာဂျီ/မော်တော်ထိုင်ကယ်/မြေလျှင်/လား/မော်တော်ဘူ

ရိုးရာသီတွင်ကြာရိန်-၂-၂၀၂၄ ၀၄:၀၀ အခြား: ထော်လာဂျီ/မော်တော်ထိုင်ကယ်/မြေလျှင်/လား/မော်တော်ဘူ
အခြား:

(ဆ) ပတ်ဝန်းကျင်ရိုင်းရာ သဘာဝဘေးအန္တရာယ်

ဤကျေးရွာတွင် ရေကြီးခြင်းကဲ့သို့ သဘာဝဘေးအန္တရာယ်ကျရောက်ဖူးခြင်း ရှိပါသလား။

မရှိပါ ရှိပါသည် ရှိလျှင်ဖော်ပြပါ -----

(ဇ) ကျေးရွာတွင် ခွဲစည်းထားသော အဖွဲ့အစည်းများ

လူထုဗဟိုပြုစီမံကိန်းမတိုင်မီ ဤကျေးရွာတွင် ကျေးရွာဖွံ့ဖြိုးရေးအတွက် အစိုးရ (သို့) ရွာသားများကိုယ်တိုင်(သို့) စီမံကိန်း ခွဲစည်းထားသည့် အဖွဲ့အစည်းများရှိပါသလား။

(၁) ကျေးဥယ်ကန်မတိုင်-----

(၂) အူငယ်မာယုမတိုင်-----

(ဈ) အထွေထွေအုပ်ချုပ်ရေး ဦးစီးဌာန (GAD) မှ မှတ်တမ်းတင်ထားခြင်း

ဤကျေးရွာသည် အထွေထွေအုပ်ချုပ်ရေး ဦးစီးဌာန (GAD) မှ မှတ်တမ်းတင်ထားမှု ရှိပါသလား။

မရှိပါ ရှိပါသည်

ကျေးရွာခေါင်းဆောင်

အမည် ဦး မောင်လှိုင်

လက်မှတ်  နေ့စွဲ

လူထုစည်းရုံးရေးမှူး

အမည် ရတီရွှေမိ

လက်မှတ်  နေ့စွဲ

၃။ ကျေးရွာအချက်အလက်များ (တတိယနှစ်စက်ဝန်း)

ပုံစံ - ၈ - ၁ ကျေးရွာအခြေခံအချက်အလက်များ (Form PC 1)

လမ်းညွှန်ချက်၊ ကျေးရွာတစ်ရွာသို့ ပထမဆုံးမိတ်ဆက်ရေး သွားရောက်သောအခါ လူထုစည်းရုံးရေးမှူးသည် ကျေးရွာခေါင်းဆောင်များအား ကျေးရွာအချက်အလက်များကို မေတ္တာရပ်ခံ၍ တောင်းခံရသည်။ ဤအချက်အလက်များကို စီမံကိန်းမိတ်ဆက်အစည်းဝေးမတိုင်မီတောင်းခံရမည်။ စီမံကိန်းမိတ်ဆက်အစည်းဝေးတွင် လူထုစည်းရုံးရေးမှူးသည် ဤအချက်အလက်များအား စစ်ဆေးပြီး မှန်ကန်အောင်ပြုလုပ်ရမည်။ ပြီးနောက်တွင် လူထုစည်းရုံးရေးမှူးမှ သတင်းအချက် အလက်ထဲသို့ Tablets မှ တစ်ဆင့် ပြည့်သွင်းရမည်။

ကျေးရွာခေါင်းဆောင် အမည် ဦးမောင်လှိုင်	ကျေးရွာခေါင်းဆောင်၏ ဖုန်းနံပါတ် ၀၇၂၆၃၂၇၀၇၁၂	လူထုစည်းရုံးရေးမှူး၏ အမည် ဒေါ်ရွှေမာ
ပြည်နယ်/တိုင်းဒေသကြီး မကွေး	မြို့နယ် ပေါက်	ကျေးရွာအုပ်စု ဖျားပိုင်း
		ကျေးရွာ ကျေးရွာ

က။ လူဦးရေ

လူမျိုးစု	အိမ်ထောင်စုအရေအတွက်	ကိုးကွယ်သည့်ဘာသာ	အိမ်ထောင်စုအရေအတွက်
လူမျိုးစု (၁) - မြန်မာ	၁၇၀	ဘာသာ (၁) - ဗုဒ္ဓ	၁၇၀
လူမျိုးစု (၂) -----		ဘာသာ (၂) -----	
လူမျိုးစု (၃) -----		ဘာသာ (၃) -----	
လူမျိုးစုရော -----		ဘာသာရော -----	
အခြား	အရေအတွက်		
ပသန်စွမ်းသူများ	၄		
သက်ကြီးရွယ်အိုများ (၆၅ နှစ် နှင့် အထက်)	၁၅		
စစ်ဘေးရှောင်			

	အမျိုးသား (အရေအတွက်)	အမျိုးသမီး (အရေအတွက်)
လူဦးရေ	၃၇၀	၃၇၇
လူမျိုးစု (၁) -----		
လူမျိုးစု (၂) -----		
လူမျိုးစု (၃) -----		
အခြား		
အိမ်ထောင်ဦးစီး	၁၆၅	၅

(ခ) အခြေခံအထောက်အပံ့ အသုံးအဆောင်များ

စာသင်ကျောင်း	အမှတ် ဖြစ်ပါ	ကျန်းမာရေး	အမှတ် ဖြစ်ပါ	ဘာသာရေး အထောက် အပံ့များ	အမှတ် ဖြစ်ပါ
မူကြီးကျောင်း	<input type="checkbox"/>	တိုက်နယ်ဆေးရုံ	<input type="checkbox"/>	စေတီ	<input checked="" type="checkbox"/>
မူလတန်းကျောင်း	<input type="checkbox"/>	ကျန်းမာရေးဌာန	<input type="checkbox"/>	ဘုန်းကြီးကျောင်း	<input checked="" type="checkbox"/>
မူလွန်ကျောင်း	<input checked="" type="checkbox"/>	ကျန်းမာရေးဌာနခွဲ	<input type="checkbox"/>	ဟိန္ဒူဘုရားကျောင်း	<input type="checkbox"/>
အလယ်တန်းကျောင်း	<input type="checkbox"/>	ဆေးပေးခန်း	<input type="checkbox"/>	စရစ်ယာန်ကျောင်း	<input type="checkbox"/>
လယ်လွန်ကျောင်း	<input type="checkbox"/>	အခြား	<input type="checkbox"/>	ဗလီ	<input type="checkbox"/>
အထက်တန်းကျောင်း	<input type="checkbox"/>			အခြား	<input type="checkbox"/>
အခြား	<input type="checkbox"/>				
မှတ်ချက်		မှတ်ချက်		မှတ်ချက်	

(ဂ) ကျွမ်းကျင်သူများမှတ်တမ်း (ကျေးရွာတွင်နေထိုင်သော သို့မဟုတ် တခြားရွာမှလာရောက်သော ကျွမ်းကျင်သူများ)

(၁) စာသင်ကျောင်း			(၂) ကျန်းမာရေး			(၃) လက်မှုပညာရှင်		
	ရွာတွင် နေထိုင်သူ	အခြားရွာမှ လာသူ		ရွာတွင် နေထိုင်သူ	အခြား ရွာမှ လာသူ		ရွာတွင် နေထိုင်သူ	အခြားရွာ မှလာသူ
မူလတန်းပြ ဆရာ/မ	<input checked="" type="checkbox"/>	<input type="checkbox"/>	ဆရာဝန်	<input type="checkbox"/>	<input type="checkbox"/>	လက်သမား	<input checked="" type="checkbox"/>	<input type="checkbox"/>
အထက်တန်းပြ ဆရာ/မ	<input type="checkbox"/>	<input type="checkbox"/>	လက်ထောက် ကျန်းမာရေးမှူး	<input type="checkbox"/>	<input type="checkbox"/>	ပန်းရံ	<input type="checkbox"/>	<input type="checkbox"/>
အလယ်တန်းပြ ဆရာ/မ	<input type="checkbox"/>	<input type="checkbox"/>	အမျိုးသမီး ကျန်းမာရေးဆရာ မ	<input type="checkbox"/>	<input type="checkbox"/>	လျှပ်စစ်ကျွမ်း ကျင်မီးသမား	<input type="checkbox"/>	<input type="checkbox"/>
မူကြီးဆရာ/မ	<input type="checkbox"/>	<input type="checkbox"/>	သားဖွားဆရာမ	<input type="checkbox"/>	<input type="checkbox"/>	ရေပိုက်သွယ်သူ	<input checked="" type="checkbox"/>	<input type="checkbox"/>
အခြား	<input type="checkbox"/>	<input type="checkbox"/>	ပြည်သူ့ကျန်းမာ ရေးလုပ်သား	<input type="checkbox"/>	<input type="checkbox"/>	စက်ပြင်ဆရာ	<input checked="" type="checkbox"/>	<input type="checkbox"/>
မှတ်ချက်			မှတ်ချက်			မှတ်ချက်		

(ဃ) ကျေးရွာသို့ ရောက်ရှိနိုင်သည့် လမ်းအခြေအနေ / ကျေးရွာတစ်ရွာသည် ၎င်း၏ ကျေးရွာအုပ်စုနှင့် ဆက်သွယ်ထားသော လမ်းအခြေအနေ (အောက်ပါတို့ကို ဝိုင်းပါ)

ကျောက်ကြမ်းလမ်း: ကတ္တရာလမ်း ကွန်ကရစ်လမ်း: မော်တော်ဆိုင်ကယ်လမ်း:
 ကျောက်ခင်းလမ်း: မြေသားလမ်း လူသွားလမ်း: အခြား: မျက်နှာချင်းမြေလျှင်

(င) ကျေးရွာဖွံ့ဖြိုးမှုစီမံချက်

(၁) လူထုဝေဟင်္ဂါပြုစီမံကိန်းမစတင်မီ ဤကျေးရွာတွင်ကျေးရွာဖွံ့ဖြိုးမှု စီမံချက်ရှိခဲ့ပါသလား?

ဝိုင်းပါ
ရှိပါသည်/မရှိပါ/မသိပါ

(၂) ရှိခဲ့ပါလျှင် ဤစီမံချက်ကို မည်သည့် ခုနှစ်တွင်ပြင်ဆင်ခဲ့ပါသနည်း?

နှစ်-----/မသိပါ

(၃) ဤစီမံချက်ကို မြို့နယ်မှအတည်ပြုခဲ့ပါသလား?

ပြုခဲ့ပါသည်/မပြုခဲ့ပါ /မသိပါ

(စ) ဝရီးအက္ခရာအဝေး

(၁) ဤကျေးရွာ၏ပဟိုမှ ၎င်းကျေးရွာအုပ်စု၏ပဟိုအထိ ခရီးပိုင်မည်မျှကွာဝေးသနည်း? မိုင်-၁၇-/-ပသိပါ

(၂) ဤကျေးရွာမှ ၎င်းကျေးရွာအုပ်စုပဟိုအထိ သွားလာရာတွင်ကြာမြင့်သည့်အချိန်။

ခြောက်သွေ့ရာသီတွင်ကြာချိန်- ၀၁.၃.၃၀ ----- ထော်လာဂျီ/မော်တော်ဆိုင်ကယ်/ခြေလျင်/လား/မော်တော်ဘုတ်/
အခြား: -----

မိုးရာသီတွင်ကြာချိန်- ၀၃.၃.၀၀ ----- ထော်လာဂျီ/မော်တော်ဆိုင်ကယ်/ခြေလျင်/လား/မော်တော်ဘုတ်/
အခြား: -----

(ဆ) ပတ်ဝန်းကျင်ဆိုင်ရာ သဘာဝဘေးအန္တရာယ်

ဤကျေးရွာတွင် ရေကြီးခြင်းကဲ့သို့ သဘာဝဘေးအန္တရာယ်ကျရောက်ဖူးခြင်း ရှိပါသလား။

မရှိပါ ရှိပါသည် ရှိလျှင်ဖော်ပြပါ -----

(ဇ) ကျေးရွာတွင် ဖွဲ့စည်းထားသော အဖွဲ့အစည်းများ

လူထုပဟိုပြုစီမံကိန်းမတိုင်မီ ဤကျေးရွာတွင် ကျေးရွာဖွံ့ဖြိုးရေးအတွက် အစိုးရ (သို့) ရွာသားများကိုယ်တိုင်(သို့) စီမံကိန်းတစ်ခုခုမှ ဖွဲ့စည်းထားသည့် အဖွဲ့အစည်းများရှိပါသလား။

(၁) -----

(၂) -----

(ဈ) အထွေထွေအုပ်ချုပ်ရေး ဦးစီးဌာန (GAD) မှ မှတ်တမ်းတင်ထားခြင်း

ဤကျေးရွာသည် အထွေထွေအုပ်ချုပ်ရေး ဦးစီးဌာန (GAD) မှ မှတ်တမ်းတင်ထားမှု ရှိပါသလား။

မရှိပါ ရှိပါသည်

ကျေးရွာခေါင်းဆောင်

အမည် ဦးမောင်လွင်

လက်မှတ်  ဇန. ၁၂.၉.၁၈

လူထုစည်းရုံးရေးမှူး

အမည် ဒေါ်ရွှေမာ

လက်မှတ်  ဇန. ၈ ၁၂.၉.၁၈

၂၃။ စီမံကိန်းအချိန်ဇယား (ပုံစံ-၂)

၁။ စီမံကိန်းအချိန်ဇယား (ပထမနှစ်စက်ဝန်း)

ပုံစံ - ၀ - ၂ - စီမံကိန်းစက်ဝန်းအချိန်ဇယား (PC 2)

လမ်းညွှန်ချက်၊ သက်ဆိုင်ရာလူထုစည်းရုံးရေးမှူး/လက်ထောက်နည်းပညာမှူးများမှ စီမံကိန်းစက်ဝန်းအဆင့်တစ်ခုစီပြီးစီးတိုင်း ကျေးရွာနှင့် ကျေးရွာအုပ်စုအတွက် ဤပုံစံကို ဖြည့်သွင်းရမည်။						
စည်းရုံးရေးမှူး/ဝန်ထမ်း အမည် ဒေါ်ဇေဇီ						
နေ့စွဲ	စက်ဝန်းအမှတ်ခြစ်ပါ <input type="checkbox"/> စက်ဝန်း(၁) <input type="checkbox"/> စက်ဝန်း(၂) <input type="checkbox"/> စက်ဝန်း(၃) <input type="checkbox"/> စက်ဝန်း(၄)					
ဖြည့်နှယ်/တိုင်း	ဗလော့	မြို့နယ်	ကျေးရွာအုပ်စု	ကျေးရွာ		
			ဗျာ.၂၉	၆၇၉.၁၇၇		

စီမံကိန်းဆောင်ရွက်မှုအဆင့်များ	နေ့စွဲ		အစည်းအဝေးတွင်တက်ရောက်သူအရေအတွက်			
	စတင်သည့် နေ့	ပြီးဆုံးသည့်နေ့	အမျိုးသား အရေအတွက်	အမျိုးသမီး အရေအတွက်	အိမ်ထောင်စု အရေအတွက်	လူမျိုးစုတက်ရောက်သူ အရေအတွက် နှင့် လူမျိုးစုအမည်
၁။ ကျေးရွာစီမံကိန်း မိတ်ဆက်အစည်းအဝေး	12.2.17	12.2.17	41	52	93	93 ဗမာ
၂။ ကျေးရွာဖွံ့ဖြိုးရေး စီမံချက်ရေးဆွဲခြင်း အစည်းအဝေး	13.2.17	13.2.17	39	74	113	113 ဗမာ
၃။ ကျေးရွာအုပ်စု လုပ်ငန်းဆုံးဖြတ်ချက်ချသည့် အစည်းအဝေး	23.2.17	23.2.17	24	13	37	37 ဗမာ
၄။ မြို့နယ်အဆင့် စီမံကိန်းရေးဆွဲရေး နှင့် အကောင်အထည်ဖော်ရေးကော်မတီ၏ စီမံကိန်း သုံးသပ်မှု အစည်းအဝေး	27.2.17	3.3.17	မရှိ	မရှိ	မရှိ	မရှိ
၅။ မြို့နယ် စီမံကိန်းရေးဆွဲရေး နှင့် အကောင်အထည်ဖော်ရေး ကော်မတီ၏ဆုံးဖြတ်မှုကို ရွာသို့ အသိပေး အကြောင်းကြားသည့် အစည်းအဝေး	30.3.17	30.3.17	44	56	85	100 ဗမာ
၆။ စီမံကိန်းလုပ်ငန်းခွဲစီမံချက်ရေးဆွဲခြင်း အစည်းအဝေး						
၆.၁။ စီမံကိန်းလုပ်ငန်း အကောင်အထည်ဖော် ရေးအစီအစဉ် ရေးဆွဲခြင်း	6.5.17	6.5.17	10	6	16	16 ဗမာ

၆.၂။ ဝယ်ယူရေးအစီအစဉ် ရေးဆွဲခြင်း	6.5.17	6.5.17	10	6	16	16 ဗမာ
၆.၃။ ဘဏ္ဍာရေးကုန်ကျမှု လျာထားအစီအစဉ် ရေးဆွဲခြင်း	6.5.17	6.5.17	10	6	16	16 ဗမာ
၆.၄။ မြင်/ထိန်းအစီအစဉ် ရေးဆွဲခြင်း	6.5.17	6.5.17	10	6	16	16 ဗမာ
၇။ စီမံကိန်းလုပ်ငန်းခွဲ တိုးတက်မှု စောင့်ကြည့် အစည်းအဝေး						
၇.၁။ အစည်းအဝေး ပထမအကြိမ်	20.5.17	20.5.17	10	6	16	16 ဗမာ
၇.၂။ အစည်းအဝေး ဒုတိယအကြိမ်	29.5.17	29.5.17	40	30	70	70 ဗမာ
၇.၃။ အစည်းအဝေး တတိယအကြိမ်	10.6.17	10.6.17	38	40	78	78 ဗမာ
၈။ စီမံကိန်းလုပ်ငန်းခွဲ အပြီးသတ်စစ်ဆေးခြင်း အစည်းအဝေး	1.8.17	1.8.17	11	8	19	19 ဗမာ
၉။ လူထုစစ်ဆေးပွဲအစည်းအဝေး	2.8.17	2.8.17	42	73	115	115 ဗမာ
၇.၄။ အစည်းအဝေးစာတမ်းအစီအစဉ်	25.6.17	25.6.17	35	77	112	112 ဗမာ
၇.၅။ အစည်းအဝေးပစ္စည်းအစီအစဉ်	10.7.17	10.7.17	42	58	100	100 ဗမာ

၂။ စီမံကိန်းအချိန်ဇယား (ဒုတိယနှစ်စက်ဝန်း)

ပုံစံ ၀-၂ - စီမံကိန်းစက်ဝန်းအချိန်ဇယား (PC ၇)

လမ်းညွှန်ချက်၊ ဘက်ဆိုင်ရာလူထုစည်းရုံးရေးများ/လက်ထောက်ရုံးပညာများမှ စီမံကိန်းစက်ဝန်းအဆင့်တစ်ခုစီပြီးတိုင်း ကျေးရွာနှင့် ကျေးရွာအုပ်စုအတွက် ဤစာတိုက်ပြည့်သွင်းရမည်။

စည်းရုံးရေးများ/ဝန်ထမ်း အမည် **ဒေါ်ရွှေမိ**

နေ့စွဲ **၃.၁၁.၁၇** ကော်ဝန်းအားအမှတ်ခြိမ်ပါ စက်ဝန်း(၁) မစက်ဝန်း(၂) စက်ဝန်း(၃) စက်ဝန်း(၄)

ပြည်နယ်/တိုင်း **မကွေး**၊ မြို့နယ် **ပေါင်တို**၊ ကျေးရွာအုပ်စု **ပျားပိုင်**၊ ကျေးရွာ **၆၇၃.၁၁**

စီမံကိန်းဆောင်ရွက်မှုအဆင့်များ	နေ့စွဲ		အစည်းအဝေးတွင်တက်ရောက်သူအရေအတွက်			
	စတင်သည့်နေ့	ပြီးဆုံးသည့်နေ့	အမျိုးသားအရေအတွက်	အမျိုးသမီးအရေအတွက်	အိမ်ထောင်စုအရေအတွက်	လူနို့တိုက်ရောက်သူအရေအတွက်နှင့် လူနို့စုအမည်
၁။ ကျေးရွာစီမံကိန်း မိတ်ဆက်အစည်းအဝေး	၈.၁၁.၁၇	၈.၁၁.၁၇	၄၇	၅၃	၉၅	၉၅ ၆၆၇
၂။ ကျေးရွာခွဲခြားရေး စီမံချက်ရေးဆွဲခြင်းအစည်းအဝေး	၉.၁၁.၁၇	၉.၁၁.၁၇	၃၁	၆၇	၉၈	၉၈ ၆၆၇
၃။ ကျေးရွာအုပ်စု လုပ်ငန်းဆုံးဖြတ်ချက်ချသည့်အစည်းအဝေး	၂၁.၁၁.၁၇	၂၁.၁၁.၁၇	၁၈	၁၇	၃၀	၃၀ ၆၆၇
၄။ မြို့နယ်အဆင့် စီမံကိန်းရေးဆွဲရေး နှင့် အကောင်အထည်ဖော်ရေးကော်မတီ၏ စီမံကိန်း သုံးသပ်မှုအစည်းအဝေး	၁၃.၁၂.၁၇	၂၈.၁၂.၁၇	၆၅	၆၅	၆၅	၆၅
၅။ မြို့နယ် စီမံကိန်းရေးဆွဲရေး နှင့် အကောင်အထည်ဖော်ရေး ကော်မတီ၏ဆုံးဖြတ်မှုကို ရွာသို့ အသိပေးအကြောင်းကြားသည့် အစည်းအဝေး	၁၁.၁.၁၈	၁၁.၁.၁၈	၇၆	၄၈	၇၄	၇၄ ၆၆၇
၆။ စီမံကိန်းလုပ်ငန်းခွဲစီမံချက်ရေးဆွဲခြင်းအစည်းအဝေး						
၆.၁။ စီမံကိန်းလုပ်ငန်း အကောင်အထည်ဖော်	၁၉.၂.၁၈	၁၉.၂.၁၈	၉	၈	၁၇	၁၇ ၆၆၇

၆.၂။ ပယ်ယူရေးအစီအစဉ် ရေးဆွဲခြင်း	၁၉.၂.၁၈	၁၉.၂.၁၈	၉	၈	၁၇	၁၇ ၆၆၇
၆.၃။ ဘဏ္ဍာရေးကုန်ကျမှု လျာထားအစီအစဉ် ရေးဆွဲခြင်း	၁၉.၂.၁၈	၁၉.၂.၁၈	၉	၈	၁၇	၁၇ ၆၆၇
၆.၄။ ပြင်/ထိန်းအစီအစဉ် ရေးဆွဲခြင်း	၁၉.၂.၁၈	၁၉.၂.၁၈	၉	၈	၁၇	၁၇ ၆၆၇
၇။ စီမံကိန်းလုပ်ငန်းခွဲ တိုးတက်မှု စောင့်ကြည့်အစည်းအဝေး						
၇.၁။ အစည်းအဝေး ပထမအကြိမ်	၁၀.၃.၁၈	၁၀.၃.၁၈	၉	၇	၁၇	၁၇ ၆၆၇
၇.၂။ အစည်းအဝေး ဒုတိယအကြိမ်	၇.၄.၁၈	၇.၄.၁၈	၃၉	၃၉	၇၈	၇၈ ၆၆၇
၇.၃။ အစည်းအဝေး တတိယအကြိမ်	၁၀.၄.၁၈	၁၀.၄.၁၈	၄၇	၆၀	၁၀၇	၁၀၇ ၆၆၇
၈။ စီမံကိန်းလုပ်ငန်းခွဲ အပြီးသတ်စစ်ဆေးခြင်းအစည်းအဝေး	၁၅.၅.၁၈	၁၅.၅.၁၈	၁၁	၉	၇၀	၇၀ ၆၆၇
၉။ လူထုစစ်ဆေးခွဲအစည်းအဝေး	၃၁.၅.၁၈	၃၁.၅.၁၈	၄၇	၇၆	၁၇၃	၁၇၃ ၆၆၇

၃။ စီမံကိန်းအချိန်ဇယား (တတိယနှစ်စက်ဝန်း)

ပုံစံ - ၈ - ၂ - စီမံကိန်းစက်ဝန်းအချိန်ဇယား (PC 2)

လမ်းညွှန်ချက်၊ သက်ဆိုင်ရာလူထုစည်းရုံးရေးမှူး/လက်ထောက်နည်းပညာမှူးများမှ စီမံကိန်းစက်ဝန်းအဆင့်တစ်ခုစီပြီးစီးတိုင်း ကျေးရွာနှင့် ကျေးရွာအုပ်စုအတွက် ဤပုံစံကို ဖြည့်သွင်းရမည်။

စည်းရုံးရေးမှူး/ဝန်ထမ်း အမည် ဒေါ်ရွှေမာ

နေ့စွဲ 12.9.18 စက်ဝန်းအမှတ်ခြံမိပါ စက်ဝန်း(၁) စက်ဝန်း(၂) စက်ဝန်း(၃) စက်ဝန်း(၄)

ပြည်နယ်/တိုင်း မကွေး: မြို့နယ် ပေါက် ကျေးရွာအုပ်စု ဗျူးပိုင် ကျေးရွာ ၆၇၃.၁၁၁

စီမံကိန်းဆောင်ရွက်မှုအဆင့်များ	နေ့စွဲ		အစည်းအဝေးတွင်တက်ရောက်သူအရေအတွက်					
	စတင်သည့်နေ့	ပြီးဆုံးသည့်နေ့	အမျိုးသား အရေအတွက်	အမျိုးသမီး အရေအတွက်	အိမ် ထောင်စု အရေ အတွက်	လူချိန်စုတက်ရောက် သူ အရေအတွက် နှင့် လူချိန်စုအမည်	အိမ် ထောင်စု ပေါင်း	အိမ် ထောင်စု %
၁။ ကျေးရွာစီမံကိန်း မိတ်ဆက်အစည်းအဝေး	12.9.18	12.9.18	41	59	100	100	100	170
၂။ ကျေးရွာခွဲ ဖြန့်ရေး စီမံချက်ရေးဆွဲခြင်း အစည်းအဝေး	12.9.18	12.9.18	37	62	95	99	100	170
၃။ ကျေးရွာအုပ်စု လုပ်ငန်းဆုံးဖြတ်ချက်ချသည့် အစည်းအဝေး	4.10.18	4.10.18	15	15	30	30	100	
၄။ မြို့နယ်အဆင့် စီမံကိန်းရေးဆွဲရေး နှင့် အကောင် အထည်ဖော်ရေးကော်မတီ၏ စီမံကိန်း သုံးသပ်မှု အစည်းအဝေး	19.12.18	19.12.18	မရှိ	မရှိ	မရှိ	မရှိ		
၅။ မြို့နယ် စီမံကိန်းရေးဆွဲရေး နှင့် အကောင် အထည်ဖော်ရေး ကော်မတီ၏ ဆုံးဖြတ်မှုကို ရွာသို့အသိပေး အကြောင်းကြားသည့် အစည်းအဝေး	15.2.19	15.2.19	36	65	101	101	100	170
၆။ စီမံကိန်းလုပ်ငန်းခွဲစီမံချက်ရေးဆွဲခြင်း အစည်းအဝေး								
၆.၁။ စီမံကိန်းလုပ်ငန်း အကောင်အထည်ဖော် ရေးအစီအစဉ် ရေးဆွဲခြင်း	16.2.19	16.2.19	36	75	111	111	100	170

၆.၂။ ဝယ်ယူရေးအစီအစဉ် ရေးဆွဲခြင်း	16.2.19	16.2.19	36	75	111	111	100	170
၆.၃။ ဘဏ္ဍာရေးကုန်ကျမှု လျာထားအစီအစဉ် ရေးဆွဲခြင်း	16.2.19	16.2.19	36	75	111	111	100	170
၆.၄။ ပြင်/ထိန်းအစီအစဉ် ရေးဆွဲခြင်း	16.2.19	16.2.19	36	75	111	111	100	170
၇။ စီမံကိန်းလုပ်ငန်းခွဲ တိုးတက်မှု စောင့်ကြည့် အစည်းအဝေး								
၇.၁။ အစည်းအဝေး ပထမအကြိမ်								
၇.၂။ အစည်းအဝေး ဒုတိယအကြိမ်								
၇.၃။ အစည်းအဝေး တတိယအကြိမ်								
၈။ စီမံကိန်းလုပ်ငန်းခွဲ အပြီးသတ်စစ်ဆေးခြင်း အစည်းအဝေး								
၉။ လူထုစစ်ဆေးပွဲအစည်းအဝေး								

၂၄။ ကျေးရွာဖွံ့ဖြိုးရေးဦးစီးဌာန (ပုံစံ-၃)

၁။ ကျေးရွာဖွံ့ဖြိုးရေးဦးစီးဌာန (ပထမနှစ်စက်ဝန်)

ပုံစံ - ၈ - ၃ ကျေးရွာဖွံ့ဖြိုးရေး ဦးစီးဌာန (Form PC 3)

လမ်းညွှန်ရွက်၊ အဆင့်(၃) ကျေးရွာမှော်မှန်းချက်အစည်းအဝေး ပြီးဆုံးသောအခါ ကျေးရွာစီမံကိန်း အထောက်အကူပြု ကော်မတီသည် လူထုစည်းရုံးရေးပူးအကူအညီဖြင့် ဤပုံစံကိုဖြည့်စုံအောင် ဖြည့်သွင်းရမည်။			
လူထုစည်းရုံးရေးပူး/ဝန်ထမ်း အမည် ဒေါ်ဂွေမီ			
နေ့စွဲ 13. 7. 17	စက်ဝန်းအား အမှတ်ဖြစ်ပါ (✓) စက်ဝန်း(၁) □ စက်ဝန်း(၂) □ စက်ဝန်း(၃) □ စက်ဝန်း(၄)		
ပြည်နယ်/တိုင်း မကွေး	မြို့နယ် ပေါက်	ကျေးရွာအုပ်စု မျှားပိုင်း	ကျေးရွာ ဂျေဒံသာ

က။ အခက်အခဲအတားအဆီးများအားဆွေးနွေးခြင်း - ယခုလက်ရှိအခြေအနေတွင် ဤကျေးရွာဖွံ့ဖြိုးတိုးတက်ရေးအတွက် အဓိက အခက်အခဲအတားအဆီးများသည် မည်သည့်များဖြစ်ပါသနည်း။ (အမျိုးသား/သမီး အနည်းဆုံးအခက်အခဲ ၅ ခုစီဖော်ပြပါ)

အမျိုးသား အဖွဲ့မှ တင်ပြသောအခက်အခဲအတားအဆီးများ	အမျိုးသမီး အဖွဲ့မှ တင်ပြသောအခက်အခဲအတားအဆီးများ
၁။ ဂျေဒံသာ - ကျောက်တံခါး ဂွာချင်း ဆက်လမ်း မြို့ ကျေးရွာတွင် မကောင်းသဖြင့် ဒေသထွက် ကုန်များ ဖြို ဖျက် အခက်အခဲ ဖြစ်သည်။	၁။ ဂျေဒံသာ ကျောက်တံခါး ဂွာချင်း ဆက်လမ်း များ မြို့ ကျေးရွာတွင် မကောင်းသဖြင့် ဒေသထွက် ကုန်များ တင် ဖို့ ဂျေဒံသာ အခက်အခဲ ဖြစ်သည်။
၂။ တမက်ပိတ် ဆည် မရှိသဖြင့် တစ်နှစ်ပတ်လုံး ဂျေဒံသာ လောက် သော အခက်အခဲ ဖြစ်သည်။	၂။ ဆေး ချိုး မရှိသဖြင့် ကိုယ်ဝန်ဆောင်များ မွေးဖွား ဂျေဒံသာ ကုသမှု ယူရန် အခက်အခဲ ဖြစ်သည်။
၃။ မူလတန်း ကျောင်း ဆောင် အကန့်အသတ် ဖြစ်နေလေ့ များ ပညာသင် ဂျေဒံသာ အခက်အခဲ ဖြစ်သည်။	၃။ တမက်ပိတ် ဆည် မရှိသဖြင့် တစ်နှစ်ပတ်လုံး ဂျေဒံသာ လောက် သော အခက်အခဲ ဖြစ်သည်။
၄။ မြို့ မရှိ သဖြင့် ည အချိန်တွင် သွား လာရေး ခွင့်ကလေး များ ဆက်တိုက် ဂျေဒံသာ ဖြစ်သည်။	၄။ အသက်မွေးဝမ်း ကျောင်း ပညာရည် သဖြင့် အခြား ချိန် ငါ ဖြစ် သို့ သွား ရှိ လျှင် မရှိ စီး ဖွား ဂွာ ဂျေဒံသာ အခက် အခဲ ဖြစ်သည်။
၅။ မြို့ ကျေးရွာတွင် ဂျေဒံသာ အခက်အခဲ ဖြစ်သည်။	၅။ ဝန်ထမ်း အိမ်သာများ မရှိသဖြင့် ဝန်ထမ်း များ ချိန် ငါ ဂျေဒံသာ အခက် အခဲ ဖြစ်သည်။

ခ။ မှော်မှန်းခြင်း - နောင်လာမည့် (၅) နှစ် အတွင်း ကျေးရွာဖွံ့ဖြိုးရေး မှော်မှန်းလျာထားချက်များအား တင်ပြပါ။

အမျိုးသား အဖွဲ့မှ တင်ပြသောမှော်မှန်းချက်များ	အမျိုးသမီး အဖွဲ့မှ တင်ပြသောမှော်မှန်းချက်များ
၁။ ဂျေဒံသာ - ကျောက်တံခါး ဂွာချင်း ဆက်လမ်း မြို့ ကျေးရွာတွင် မကောင်းသဖြင့် ဒေသထွက် ကုန်များ ဖြို ဖျက် အခက်အခဲ ဖြစ်လာမည်။	၁။ ဂျေဒံသာ - ကျောက်တံခါး ဂွာချင်း ဆက်လမ်း မြို့ ကျေးရွာတွင် မကောင်းသဖြင့် ဒေသထွက် ကုန်များ ဖြို ဖျက် အခက်အခဲ ဖြစ်လာမည်။
၂။ တမက်ပိတ် ဆေး ချိုး မရှိသဖြင့် တစ်နှစ်ပတ်လုံး ဂျေဒံသာ လောက် သော အခက်အခဲ ဖြစ်လာမည်။	၂။ ဆေး ချိုး မရှိသဖြင့် ကိုယ်ဝန်ဆောင်များ မွေးဖွား ဂျေဒံသာ ကုသမှု ယူရန် အခက်အခဲ ဖြစ်လာမည်။
၃။ မူလတန်း ကျောင်း ဆောင် အကန့်အသတ် ဖြစ်နေလေ့ များ ပညာသင် ဂျေဒံသာ အခက်အခဲ ဖြစ်လာမည်။	၃။ တမက်ပိတ် ဆေး ချိုး မရှိသဖြင့် တစ်နှစ်ပတ်လုံး ဂျေဒံသာ လောက် သော အခက်အခဲ ဖြစ်လာမည်။
၄။ မြို့ မရှိ သဖြင့် ည အချိန်တွင် သွား လာရေး ခွင့်ကလေး များ ဆက်တိုက် ဂျေဒံသာ ဖြစ်လာမည်။	၄။ အသက်မွေး ဝမ်း ကျောင်း ပညာ တတ်လာလျှင် ဂွာထဲ တွင် အလုပ် အကိုင် များ စီး ဖွား ဂွာ တွင် အခက် အခဲ ဖြစ်လာမည်။

၅ မြေကမ်းကွဲ ဖြစ်ပေါ်ခဲ့သဖြင့် စာသင်ကျောင်း မြေရေစိုက်စားခြင်း ကာကွယ်နိုင်စွမ်း မရှိပါ။

၅ ဝန်ထမ်း အိမ်ယာရှိလာလျှင် ဝန်ထမ်း များ နေထိုင် အဆင်ပြေလာမည်။

၈။ လူထုစီမံကိန်း၏ လာမည့် (၄) နှစ်အတွက် အကျုံးဝင်သော ဦးစားပေး ဖွံ့ဖြိုးတိုးတက်မှု လုပ်ငန်း အစီအစဉ်များအား ဖော်ပြပါ။

အဆင့်	ကျေးရွာအတွက် ဦးစားပေး ဖွံ့ဖြိုးတိုးတက်မှု လုပ်ငန်းစဉ်များ	အဆိုပြုသူ (အမျိုးသားများ/ အမျိုးသမီးများ/ အမျိုးသား+ အမျိုးသမီး)	ခန့်မှန်းကုန်ကျ ဝရိတ်	အကျိုးခံစားခွင့်ရှိသူ ခန့်မှန်းခြေ အရေအတွက်
၁	ရေချိတ် - ကျောက်တံခါး ပြန်လှူခြင်း ဆက်လမ်း ဖြေရှင်းခြင်း	က + မ	၇၀,၀၀၀,၀၀၀	၇၆၇
၂	ကျောင်းဆောင်ကာရံခြင်း	က + မ	၇,၀၀၀,၀၀၀	၇၆၇
၃	စာသင်ကျောင်း မြေထိန်း ချိတ်ကာခြင်း	က	၅,၀၀၀,၀၀၀	၇၆၇
၄	ရွာလယ် ရေလှောင်ကန်	က	၄,၅၀၀,၀၀၀	၇၆၇
၅	တယ်ကပိတ်ခြေသား ရေကန်တည်ဆောက်ခြင်း	က + မ	၈,၀၀၀,၀၀၀	၇၆၇

၉။ လူထုစီမံကိန်း၏ လာမည့် (၄) နှစ်အတွက် အကျုံးဝင်သော ဦးစားပေး ဖွံ့ဖြိုးတိုးတက်မှု လုပ်ငန်း အစီအစဉ်များအား ဖော်ပြပါ။

အဆင့်	ကျေးရွာအတွက် ဦးစားပေး ဖွံ့ဖြိုး တိုးတက်မှု လုပ်ငန်းစဉ်များ	အဆိုပြုသူ (အမျိုးသားများ/ အမျိုးသမီးများ/ အမျိုးသား+ အမျိုးသမီး)	အခန်းကဏ္ဍ
၁	ဆေးခန်း	က + မ	
၂	အသက်မွေးဝမ်းကျောင်း သင်တန်း (သို့) အလုပ်အကိုင်များ ချိတ်ဆက်ပေးခြင်း	က + မ	
၃	ပညာရေး ဝန်ထမ်း အိမ်ယာ	မ	
၄			
၅			

ခေါင်းဆောင်၊ ကျေးရွာစီမံကိန်းအထောက်အကူပြုကော်မတီမှ အတည်ပြုသည်။

အမည် ဒေါ်ခင်စုစု လက်မှတ် [လက်မှတ်] နေ့စွဲ ၂၀၂၃.၀၅.၁၇
 ဦးစီးအဖွဲ့ [လက်မှတ်]

၂။ ကျေးရွာဖွံ့ဖြိုးရေးဦးစားပေးအစီအစဉ် (ဒုတိယနှစ်စက်ဝန်း)

ပုံစံ - ၀ - ၃ ကျေးရွာဖွံ့ဖြိုးရေး ဦးစားပေးအစီအစဉ် (Form PC 3)

လမ်းညွှန်စွာ အဆင့်(၃) ကျေးရွာဖွံ့ဖြိုးရေးရက်အစည်းအဝေး ပြီးဆုံးသောအခါ ကျေးရွာစီမံကိန်း အထောက်အကူပြု ကော်မတီသည် လူထုစည်းရုံးရေးမှူးအကူအညီဖြင့် ဤပုံစံကိုပြည့်စုံအောင် ဖြည့်သွင်းရမည်။	
လူထုစည်းရုံးရေးမှူး/ဝန်ထမ်း အမည် ဧဝါ ဧဗ္ဗမီ	
ရက်စွဲ ၈.၁၁.၁၇	စက်ဝန်းအား အမှတ်ခြစ်ပါ (✓) □ စက်ဝန်း(၁) □ စက်ဝန်း(၂) □ စက်ဝန်း(၃) □ စက်ဝန်း(၄)
ပြည်နယ်/တိုင်း မကွေး	မြို့နယ် ပေါက် ကျေးရွာအုပ်စု များ ပိုင် ကျေးရွာ ရေဒုံ သာ
က။ အခက်အခဲအတားအဆီးများအားဆွေးနွေးခြင်း - ယခုလက်ရှိအခြေအနေတွင် ဤကျေးရွာဖွံ့ဖြိုးတိုးတက်ရေးအတွက် အဓိက အခက်အခဲအတားအဆီးများသည် မည်သည်များဖြစ်ပါသနည်း။ (အမျိုးသား/သမီး အနည်းဆုံးအခက်အခဲ ၅ ခုစီဖော်ပြပါ)	
အမျိုးသား အဖွဲ့မှ တင်ပြသောအခက်အခဲအတားအဆီးများ	အမျိုးသမီး အဖွဲ့မှတင်ပြသောအခက်အခဲအတားအဆီးများ
၁ ရေရှား သဖြင့် ဖွဲ့ရာထိတွင် ဆောက်ရေဆုံးရေခက်ခဲပါသည်။	၁ သောက်သုံးရေကန် မရှိသဖြင့် ကျေးရွာသူ သား များဆောက်ဆုံးရာတွင် ခက်ခဲပါသည်။
၂ မိုးရာထိတွင် ရွာ၌ ဆက်လမ်း သွားလာရာတွင် ခက်ခဲပါသည်။	၂ ရွာ၌ ဆက်လမ်းတွင် ခွံ့ မှက်ထူ၍ သွား လာရခက်ခဲပါသည်။
၃ KG ကျောင်း အောင် မရှိသဖြင့် ကလေး များ စာသင်ရန် ခက်ခဲပါသည်။	၃ ကျေးရွာတွင် မီးမရ၍ ကလေး များ စာကျက် ရာတွင် ခက်ခဲပါသည်။
၄ ကကောင် သို့ ကလေးများ ကျောင်းသွားရာတွင် ခက်ခဲပါသည်။	၄ ကျန်းမာရေး အေးပေးခန်း မရှိ၍ ကျေးရွာ သား များမှာ ကျန်းမာရေးအတွက် အခက်အခဲ ဖြစ်ပါသည်။
၅ အေးခန်းမရှိ ကျန်းမာရေး မကောင်း ဂျင် အေးကုသမှုမရရှိခက်ခဲ ပါသည်။	၅ စက်ချုပ်သစ်တန်း မရ၍ ကျေးရွာသူ များ ခက်ခဲပါသည်။
၆ မီးမရှိ သဖြင့် ကလေး များ စာကျက် ရန် ခက်ခဲခြင်း	၆ ကျွန်ုပ်တို့၏ အသက်အရွယ် အား များ ခက်ခဲပါသည်။
၇ ရွာတွင်းလမ်း မိုးရာထိတွင် ခွံ့ မှက်ထူ၍ သွားလာရန် ခက်ခဲပါသည်။	၇ ရွာတွင်းလမ်း မကောင်း သဖြင့် သွားရန် လာရေး ခက်ခဲပါသည်။
၈ အလုပ်အကိုင်အခွင့်အလမ်း များမရှိ သဖြင့် မီးဖွားရေးအတွက် စားသုံး နေရေး ခက်ခဲပါသည်။	၈
၉	၉
၁၀	၁၀
၁၁	၁၁
၁၂	၁၂
၁၃	၁၃
၁၄	၁၄

၁၅		၁၅	
----	--	----	--

၈။ မျှော်မှန်းခြင်း - နောင်လာမည့် (၅) နှစ် အတွင်း ကျေးရွာဖွံ့ဖြိုးရေး မျှော်မှန်းလျာထားချက်များအား တင်ပြပါ။

အမျိုးသားအဖွဲ့မှ တင်ပြသော မျှော်မှန်းချက်များ		အမျိုးသမီးအဖွဲ့မှ တင်ပြသော မျှော်မှန်းချက်များ	
၁	တဖက် ပိတ်ရုံသာ ရွှေ့ပြောင်းလာလျှင် ဆောက်လုပ်သည့် ရေပေါများစွာ ရရှိလာမည်။	၁	သောက်သုံး ရေကန် ရရှိပါက ကျေးရွာသူ/သားများ ဆောက်သုံးရာတွင် အဆင်ပြေလာမည်။
၂	ရွာချင်း ဆက်လမ်း ပြုပြင်လျှင် ရာသီမရွေး သွားလာရန် အဆင်ပြေလာမည်။	၂	ကျေးရွာတွင် စီးရုံရှိပါက သွား၊ ရှေး၊ လာရေး အဆင်ပြေမည်။
၃	၂၄ နာရီ ပိတ်ရုံလျှင် ကလေးများ အကျက်ရန် အဆင်ပြေလာမည်။	၃	ကျေးရွာတွင် စီးရုံရှိပါက ကလေးများ အကျက် ရာတွင် အဆင်ပြေလာမည်။
၄	၂၄ နာရီ ပိတ်ရုံလျှင် ကလေးများ အကျက်ရန် အဆင်ပြေလာမည်။	၄	ကျန်းမာရေး ဆေးပေးခန်းရရှိပါက ကျေးရွာသူ/သားများ ကျန်းမာရေး အဆင်ပြေလာမည်။
၅	၂၄ နာရီ ပိတ်ရုံလျှင် ကလေးများ အကျက်ရန် အဆင်ပြေလာမည်။	၅	စက်ချုပ်ဆင်တန်း ရရှိပါမည်။
၆	၂၄ နာရီ ပိတ်ရုံလျှင် ကလေးများ အကျက်ရန် အဆင်ပြေလာမည်။	၆	ကွန်ပျူတာသင်တန်း ရရှိပါမည်။
၇	၂၄ နာရီ ပိတ်ရုံလျှင် ကလေးများ အကျက်ရန် အဆင်ပြေလာမည်။	၇	ကျွေးမွေးရေး နေရာများ အဆင်ပြေလာမည်။
၈	၂၄ နာရီ ပိတ်ရုံလျှင် ကလေးများ အကျက်ရန် အဆင်ပြေလာမည်။	၈	
၉	၂၄ နာရီ ပိတ်ရုံလျှင် ကလေးများ အကျက်ရန် အဆင်ပြေလာမည်။	၉	
၁၀	၂၄ နာရီ ပိတ်ရုံလျှင် ကလေးများ အကျက်ရန် အဆင်ပြေလာမည်။	၁၀	
၁၁	၂၄ နာရီ ပိတ်ရုံလျှင် ကလေးများ အကျက်ရန် အဆင်ပြေလာမည်။	၁၁	
၁၂	၂၄ နာရီ ပိတ်ရုံလျှင် ကလေးများ အကျက်ရန် အဆင်ပြေလာမည်။	၁၂	
၁၃			
၁၄			
၁၅			

၉။ လူထုစိမ့်ကိန်း၏ လာမည့် (၄) နှစ်အတွက် အကျိုးဝင်သော ဦးစားပေး ဖွံ့ဖြိုးတိုးတက်မှု လုပ်ငန်း အစီအစဉ်များအား ဖော်ပြပါ။

အဆင့်	ကျေးရွာအတွက် ဦးစားပေး	အဆိုပြုသူ (အမျိုးသားများ/	ခန့်မှန်းကုန်ကျ	အကျိုးခံစားခွင့်ရှိသူ
-------	-----------------------	---------------------------	-----------------	-----------------------

	ဖွံ့ဖြိုးတိုးတက်မှု လုပ်ငန်းစဉ်များ	အမျိုးသမီးများ/အမျိုးသား+ အမျိုးသမီး)	စရိတ် (ကျပ်သိန်း)	ခန့်မှန်းခြေ အရေ အတွက်
၁	တဖက် ပိတ် ခြေသာရ	(ကျား + မ)	၇၂	၇၇၁
၂	ရေတွင်းလမ်းဖွဲ့ခြင်း	(ကျား + မ)	၄၀၀	၇၇၁
၃	ဆိုလာမီးရရှိရေး	မ	၁၀၀	၇၇၁
၄	လျှပ်စစ်မီး (၂၄ နာရီ)	ကျား	၄၅၀	၇၇၁
၅	ရေချွေးဆက်ပမ်းကြောက် တံခါး - ၅၇၄.၁၁၁)	(ကျား + မ)	၃၀၀	၇၇၁
၆	ရေချွေးဆက်ပမ်း (ကဆောင်- ၅၇၄.၁၁၁)	ကျား	၂၈၀	၇၇၁
၇	ကရေကျောင်းဆောင်	ကျား	၉၀	၇၇၁
၈				
၉				
၁၀				
၁၁				
၁၂				

ယ၊ လူထုစီမံကိန်း၏ လာမည့် (၄) နှစ်အတွက် အကျုံးမဝင်သော ဦးစားပေး ဖွံ့ဖြိုးတိုးတက်မှု လုပ်ငန်း အစီအစဉ်များအားဖော်ပြပါ။

အဆင့်	ကျေးရွာအတွက် ဦးစားပေး ဖွံ့ဖြိုး တိုးတက်မှု လုပ်ငန်းစဉ်များ	အဆိုပြုသူ (အမျိုးသားများ/ အမျိုးသမီးများ/အမျိုးသား + အမျိုးသမီး)	အခန်းကဏ္ဍ
၁	ဆေးခန်း တည်ဆောက်ခြင်း	ကျား + မ	
၂	မက်ဗျပ်ဆင်တန်း	မ	
၃	ကွန်ပျူတာဆင်တန်း	မ	
၄			
၅ ၄	ဒါသက်ပွေးဝမ်းကျောင်း ယူဇာ	ကျား	
၆			
၇			

ခေါင်းဆောင်၊ ကျေးရွာစီမံကိန်းအထောက်အကူပြုကော်မတီမှ အတည်ပြုသည်။

အမည် ဦးခင်မောင်စိုး လက်မှတ်  နေ့စွဲ ၈.၁၁.၂၇

၃။ ကျေးရွာဖွံ့ဖြိုးရေးဦးစားပေးအစီအစဉ် (တတိယနှစ်စက်ဝန်း)

ပုံစံ - ၀-၃ ကျေးရွာဖွံ့ဖြိုးရေး ဦးစားပေးအစီအစဉ် (Form PC 3)

လမ်းညွှန်စွာ အဆင့်(၃)ကျေးရွာမှော်မှန်းချက်အစည်းအဝေးပြီးဆုံးသောအခါ ကျေးရွာစီမံကိန်း အထောက်အကူပြု ကော်မတီ သည် လူထုစည်းရုံးရေးမှူးအကူအညီဖြင့် ဤပုံစံကိုပြည့်စုံအောင် ဖြည့်သွင်းရမည်။			
လူထုစည်းရုံးရေးမှူး/ဝန်ထမ်း အမည် ခေါ်ဂြွမ်			
နေ့စွဲ 12.9.18	စက်ဝန်းအား အမှတ်ခြစ်ပါ (✓) <input checked="" type="checkbox"/> စက်ဝန်း(၁) <input type="checkbox"/> စက်ဝန်း(၂) <input type="checkbox"/> ဖာစက်ဝန်း(၃) <input type="checkbox"/> စက်ဝန်း(၄) <input type="checkbox"/>		
ပြည်နယ်/တိုင်း မကွေး	မြို့နယ် ပေါက်	ကျေးရွာအုပ်စု မျှားပိုင်	ကျေးရွာ ဂျေ.သာ
က။ အခက်အခဲအတားအဆီးများအားဆွေးနွေးခြင်း - ယခုလက်ရှိအခြေအနေတွင်ဤကျေးရွာဖွံ့ဖြိုးတိုးတက်ရေးအတွက် အဓိကအခက်အခဲအတားအဆီးများသည် မည်သည်များဖြစ်ပါသနည်း။ (အမျိုးသား/သမီး အနည်းဆုံးအခက်အခဲ ၅ ခုစီဖော်ပြပါ)			
အုပ်စုဖွံ့ဖြိုးရေးမှူးများမှ တင်ပြသောအခက်အခဲအတားအဆီးများ			
ကကတောင်၊ ဂျေ.သာ ဌာချွင်း ဆက်လမ်း၊ မျိုးကုတ်တွင် ဖွံ့ဖြိုးရေးချောက်စား သဖြင့် သွားလာရန်ခက်ခဲ ပါသည်။	ဖာကျား <input type="checkbox"/> မ <input type="checkbox"/> ကျား+မ <input type="checkbox"/>		
ဂျေ.သာ ဌာချွင်း မကောင်း သဖြင့် ဂွေကုတ်ကျေးရွာ ဖြစ်ပြီး ဂျေ.သာ ပါး သော အခက် အခဲ ဖြစ်ပါသည်။	မ <input type="checkbox"/> ကျား <input type="checkbox"/> မ <input type="checkbox"/> ကျား+မ <input type="checkbox"/>		
ဌာချွင်းအကျောက်အကျန်သော လမ်းချောက် ဖြစ်ပြီး တွင် မျိုး ကုတ်ကျေး များ သဖြင့် သွားလာရန်ခက်ခဲ ပါသည်။	မ <input type="checkbox"/> ကျား <input type="checkbox"/> မ <input type="checkbox"/> ကျား+မ <input type="checkbox"/>		
ဌာချွင်း လမ်း များ မျိုး ကုတ်တွင် ဖွံ့ဖြိုးရေးချောက်စား သဖြင့် သွားလာရန်ခက်ခဲ ပါသည်။	မ <input type="checkbox"/> ကျား <input type="checkbox"/> မ <input type="checkbox"/> ကျား+မ <input type="checkbox"/>		
ဂျေ.သာ ဌာချွင်း ဤကျေးရွာတွင် အချိန်ကုန်လုပ်ငန်းများ သော အခက် အခဲ ဖြစ်ပါသည်။	မ <input type="checkbox"/> ကျား <input type="checkbox"/> မ <input type="checkbox"/> ကျား+မ <input type="checkbox"/>		
ကျောင်း ဆောင်တွင် အကတမက် မဖြစ်သဖြင့် ကလေး များ ပညာ သင်ရန် ခက်ခဲ ပါသည်။	မ <input type="checkbox"/> ကျား <input type="checkbox"/> မ <input type="checkbox"/> ကျား+မ <input type="checkbox"/>		
ဂျေ.သာ၊ ကျောက်စိမ်း၊ ဌာချွင်း ဆက်လမ်း၊ မျိုးကုတ်တွင် ဖွံ့ဖြိုးရေးချောက်စား သဖြင့် သွားလာရန်ခက်ခဲ ပါသည်။	မ <input type="checkbox"/> ကျား <input type="checkbox"/> မ <input type="checkbox"/> ကျား+မ <input type="checkbox"/>		
K.G.ကျောင်း ဆောင်မဖြစ်သဖြင့် ကလေး များ စာသင် နည်းကျန်ရှိ ခဲ ပါသည်။	မ <input type="checkbox"/> ကျား <input type="checkbox"/> မ <input type="checkbox"/> ကျား+မ <input type="checkbox"/>		
၂၄ နာရီ မီး မဖြစ်သဖြင့် နေ အချိန်တွင် ကလေး များ စာ ကျန်ရှိသွား လာရန် ခက်ခဲ ပါသည်။	ဖာကျား <input type="checkbox"/> မ <input type="checkbox"/> ကျား+မ <input type="checkbox"/>		

မိုး၊ မရှိသဖြင့် သူ့အချိန်တွင်ကလေးများ စာ ကျက်ရန်ခက်ခဲပါသည်။	<input type="checkbox"/> ကျား <input type="checkbox"/> မ <input type="checkbox"/> ကျား+မ
ကွန်ပျူတာသင်တန်း၊ မရှိသဖြင့် ကွန်ပျူတာ နှင့် ဆိုင်ယာ ဘာသာ ဂုဏ်ထူးရန်ခက်ခဲပါသည်။	<input type="checkbox"/> ကျား <input type="checkbox"/> မ <input type="checkbox"/> ကျား+မ
အိမ်တွင်း ဗဟုသင်တန်း၊ မရှိသဖြင့် အမျိုးသမီးများ တဖက်တဖက် မှ ဝင်ငွေ မရသောအခက် အခဲရှိပါသည်။	<input type="checkbox"/> ကျား <input type="checkbox"/> မ <input type="checkbox"/> ကျား+မ
စက်ဖြင့် ဆရာများ၊ မရှိသဖြင့် စက်များ ပျက်လျှင် အခြား သို့ သွား ဖို့ ဝေါ် ဖြစ်ရသော အခက်အခဲရှိပါသည်။	<input type="checkbox"/> ကျား <input type="checkbox"/> မ <input type="checkbox"/> ကျား+မ
ဆေးခန်း၊ မရှိသဖြင့် ဆေး ကုသ ဗဟုသုတ မလုံလောက်မှုများ၊ ဓွေးဖွား ရန်ခက်ခဲပါသည်။	<input type="checkbox"/> ကျား <input type="checkbox"/> မ <input type="checkbox"/> ကျား+မ
	<input type="checkbox"/> ကျား <input type="checkbox"/> မ <input type="checkbox"/> ကျား+မ

ခ။ မျှော်မှန်းခြင်း- နောင်လာမည့် (၅) နှစ် အတွင်း ကျေးရွာ ဖွံ့ဖြိုးရေး မျှော်မှန်းလျာထားချက်များအား တင်ပြပါ။

အုပ်စုဖွဲ့ဆွေးနွေးမှုများမှ တင်ပြသော အခက်အခဲအတားအဆီးများ	
ကတောင်၊ ရေနံ့သာ၊ ဂွာချင်း၊ ဆက်လမ်း၊ ဖြူဖြူလျှင် ကုသီမရွေး၊ သွား၊ လာရန် အဆင်မပြေလာမည်။	<input type="checkbox"/> ကျား <input type="checkbox"/> မ <input type="checkbox"/> ကျား+မ
ရေကန် နှစ်ခြောင်း ဖြူဖြူ လျှင် ရေများ ခွာလှိုင်လောက်သဖြင့် ရွှေကုသီတွင် ရေပေါ်များ လာမည်။	<input type="checkbox"/> ကျား <input type="checkbox"/> မ <input type="checkbox"/> ကျား+မ
ဂွာစိုက်အရွှေ့အောက် ရောက်ရှိ ရေကန် ဖြူဖြူလျှင် ကုသီမရွေး၊ သွား၊ လာရန် အဆင်မပြေလာမည်။	<input type="checkbox"/> ကျား <input type="checkbox"/> မ <input type="checkbox"/> ကျား+မ
ဂွာတွင်း လမ်း၊ ဖြူဖြူလျှင် ကုသီမရွေး၊ သွား၊ လာရန် အဆင်မပြေလာမည်။	<input type="checkbox"/> ကျား <input type="checkbox"/> မ <input type="checkbox"/> ကျား+မ
ရေပိုက်လျှင် ဆွတ်တန်း လျှင် ဂွာထဲ တွင် ရေပေါ်များ ခွာ ရှိလာမည်။	<input type="checkbox"/> ကျား <input type="checkbox"/> မ <input type="checkbox"/> ကျား+မ
ကျောက်၊ ဆောင် ကျန်လျှင် ကလေး များ ပညာသင်ရန် ခက်ခဲအဆင်မပြေလာမည်။	<input type="checkbox"/> ကျား <input type="checkbox"/> မ <input type="checkbox"/> ကျား+မ
ရေနံ့သာ၊ ကျောက်တံခါး၊ ဂွာချင်း၊ ဆက်လမ်း၊ ဖြူဖြူလျှင် ကုသီမရွေး၊ သွား၊ လာရန် အဆင်မပြေလာမည်။	<input type="checkbox"/> ကျား <input type="checkbox"/> မ <input type="checkbox"/> ကျား+မ

KG ကျောင်း၊ ဆောင်ရွက်လျှင် ကလေးများ ပညာသင်ရန် ရေရာ အဆင်ပြေလာမည်။	<input type="checkbox"/> ကျား <input checked="" type="checkbox"/> မ <input type="checkbox"/> ကျား + မ
၂၄ နာရီနီးပါး ၇ နှစ်လျှင် ညအချိန်ခွား လာရန် ကလေးများ စာကျက် ရန် အဆင်ပြေလာမည်။	<input checked="" type="checkbox"/> ကျား <input type="checkbox"/> မ <input type="checkbox"/> ကျား + မ
ဆိုလာဇီ ဖြိုလျှင် ကလေးများ ညအချိန်တွင် စာကျက်ရန် အဆင်ပြေလာမည်။	<input type="checkbox"/> ကျား <input type="checkbox"/> မ <input checked="" type="checkbox"/> ကျား + မ
ကွန်ပျူတာတင်တင်၊ ၇ နှစ်လျှင် ကွန်ပျူတာ နှင့် ပတ်သက်သော အရာများ လုပ်ကိုင်တတ် လာမည်။	<input type="checkbox"/> ကျား <input checked="" type="checkbox"/> မ <input type="checkbox"/> ကျား + မ
စက်ချုပ်သင်တန်း ၇ နှစ်လျှင် စက်ချုပ် ဂျီတပက်တရား၊ ဗုဒ္ဓစင်္ဂေ ဂျီလာမည်။	<input type="checkbox"/> ကျား <input checked="" type="checkbox"/> မ <input type="checkbox"/> ကျား + မ
စက်ဖြေသင်တန်း ၇ နှစ်လျှင် ဥာတွင် စက်ပျက်ပါ က စက်ဖြေဆရာဂျီဂျီ ချက်ချင်း ဖြေနိုင်လာမည်။	<input checked="" type="checkbox"/> ကျား <input type="checkbox"/> မ <input type="checkbox"/> ကျား + မ
ဆေးခန်း ဖြိုလျှင် ဆေးကုသမှုပံ့ပိုးမှုနှင့် ကိုယ်တိုင်ဆောင်ရွက်မှု၊ ဓမ္မ ဖွားရန် အဆင်ပြေလာမည်။	<input type="checkbox"/> ကျား <input type="checkbox"/> မ <input checked="" type="checkbox"/> ကျား + မ
	<input type="checkbox"/> ကျား <input type="checkbox"/> မ <input type="checkbox"/> ကျား + မ

၈။ လူထုဝန်ထမ်း၏ လာမည့် (၄) နှစ်အတွက် အကျုံးဝင်သော ဦးစားပေး ဖွံ့ဖြိုးတိုးတက်မှု လုပ်ငန်း အစီအစဉ်များအားဖော်ပြပါ။

ဦးစားပေးအဆင့်	ကျေးရွာအတွက် ဦးစားပေး ဖွံ့ဖြိုးတိုးတက်မှု လုပ်ငန်းစဉ်များ	အဆိုပြုသူ (အမျိုးသားများ/ အမျိုးသမီးများ/ အမျိုးသား + အမျိုးသမီး)	အခန်းကဏ္ဍ	ဦးစားပေး အဆင့် သတ်မှတ်ချက်	ခန့်မှန်း ကုန်ကျစရိတ်	အကျိုးခံစားခွင့်ရှိသူ ခန့်မှန်းခြေအရေအတွက်		
						ကျား	မ	ပေါင်း
၁	ကာကွယ်ရေး ဂျာနယ် ဆက်လက်ဖြန့်ဖြူးခြင်း	က	လမ်းပန်းဆက်သွယ်ရေး	၁	4500000	370	377	747
၂	ကျေးရွာအတွင်း ဖြန့်ဖြူးခြင်း	က + မ	ကျေးရွာအုပ်စု	၂	17000000	370	377	747
၃	ကျေးရွာအတွင်း	က + မ	လမ်းပန်းဆက်သွယ်ရေး	၃	4500000	370	377	747
၄	ဥာတွင် လမ်း ဖြန့်ဖြူးခြင်း	က + မ	လမ်းပန်းဆက်သွယ်ရေး	၄	20000000	370	377	747

၅	ရေဖိုက်သွယ်တံငါ ဖြင့် ဖြန့်ဖြူးခြင်း	က + မ	ရေဖိုက်သွယ် ဖွင့်ရေး လုပ်ငန်း	၅	18000000	370	377	747
၆	စာသင်ကျောင်းဆောင်ကာလ ဖြင့်	က + မ	ယဉ်ကျေးရေး	၆	9000000	370	377	747
၇	ရေဒံ့သားကျောက်တံငါ ဖြင့် ဆက်လက် ဖြန့်ဖြူးခြင်း	က + မ	လက်မှု ဆက်သွယ် ရေး	၇	35000000	370	377	747
၈	ကျွန်းကျောင်းဆောင်	မ	ယဉ်ကျေးရေး	၈	12000000	370	377	747
၉	လျှပ်စစ်ဓါတ်	က	မီးလင်း ရေး	၉	23000000	370	377	747
၁၀	ဆိုင်လားမီးဖိုချိန်	က + မ	မီးလင်း ရေး	၁၀	18000000	370	377	747

ဃ။ လူထုဝန်ထမ်း၏ လာမည့် (၄) နှစ်အတွက် အကျုံးမဝင်သော ဦးစားပေး ဖွံ့ဖြိုးတိုးတက်မှု လုပ်ငန်း အစီအစဉ်များအားဖော်ပြပါ။

အဆင့်	ကျေးရွာအတွက် ဦးစားပေး ဖွံ့ဖြိုး တိုးတက်မှု လုပ်ငန်းစဉ်များ	အဆိုပြုသူ (အမျိုးသားများ/ အမျိုးသမီးများ/အမျိုးသား + အမျိုးသမီး)	အခန်းကဏ္ဍ
၁	ကွန်ပျူတာသင်တန်း	မ	အသက်မွေးဝမ်းကျောင်း
၂	စက်ပြင်သင်တန်း	က	အသက်မွေးဝမ်းကျောင်း
၃	စက် ချုပ် သင်တန်း	မ	အသက်မွေးဝမ်းကျောင်း
၄	စားနပ်ရိက္ခာ	က + မ	ကျန်းမာရေး
၅			
၆			

ခေါင်းဆောင်၊ ကျေးရွာဝန်ထမ်းအထောက်အကူပြုကော်မတီမှအတည်ပြုသည်။

အမည် ဒေါ်ခင်မောင်နီ လက်မှတ်  နေ့စွဲ 12.9.18

၂၅။ ကျေးရွာအုပ်စုစီမံကိန်းလုပ်ငန်းခွဲရွေးချယ်ခြင်း (ပုံစံ-၄)

ပုံစံ - ၀ - ၄ ကျေးရွာအုပ်စုစီမံကိန်းလုပ်ငန်းခွဲရွေးချယ်ခြင်းပုံစံ (Form PC 4)

လက်ညှိနှိုင်းစီမံကိန်းလုပ်ငန်းခွဲရွေးချယ်မှုအစည်းအဝေးပြီးနောက်တွင် ကျေးရွာအုပ်စုမှ CF/TF တို့၏ အကူအညီရယူ၍ ကျေးရွာစီထောက်ကော်မတီမှ လက်မှတ်ရေးထိုးပြီး အဆိုပါပုံစံအား ပြည်ပုံအောင်ဖြည့်သွင်းရမည်။ ဤပုံစံအား ပြည်ပုံစံဖြည့်သွင်းပြီးပါက ကျေးရွာအုပ်စုမှ ငြိမ်းတိုးတက်ရေးစီမံချက်တွင် TPIC သို့ ပေးပို့ရန်အတွက် နောက်ဆက်တွဲအဖြစ် ထားရှိရမည်။ CF မှ ကျေးရွာတစ်ရွာချင်းစီ၏ စီမံကိန်းလုပ်ငန်းခွဲဆိုင်ရာ အချက်အလက်များကို MIS သို့ ထည့်သွင်းရမည်။ (ယခုနှစ်စီမံကိန်းလုပ်ငန်းခွဲ မလုပ်ကိုင်သော ကျေးရွာများ မပါဝင်ပါ။)

ကျေးရွာစည်းရုံးရေးမှူး/ဝန်ထမ်းအမည်: ဒေါ်ခိုင်အေး

နေ့စွဲ 4.10.2018 စက်ဝန်းအားအမှတ်ခြစ်ပေးပါ။(✓) စက်ဝန်း(၁) စက်ဝန်း(၂) စက်ဝန်း(၃) စက်ဝန်း(၄)

ပြည်နယ်/တိုင်း: မကွေး ငြိမ်း ပေါက် ကျေးရွာအုပ်စု မြားပိုင်း

ကျေးရွာအမည်	ဆောင်ရွက်မည့် လုပ်ငန်းများ	အတိုင်အတာ	ခန့်မှန်း တိုက်ရိုက် အကျိုးခံစားခွင့် ရှိသူများ	အဆိုပြုထားခြင်း သို့	ခန့်မှန်းကျန်ကျစရိတ်			စုစုပေါင်း
					စီမံကိန်းမှ ထည့်ဝင်မှု	ကျေးရွာမှ ထည့်ဝင်မှု	အခြားထည့်ဝင်မှု (ဖော်ပြပါ) ထည့်ဝင်မှု အမည်/အဖွဲ့	
ခင်အေး	ကွဲချင်း ဆက်လမ်း ဖြူဖြူခြင်း	2300' x 12' x 9"	275	<input type="checkbox"/> ကျား <input type="checkbox"/> မ ✓ ကျား+မ	8200000	-	-	8200000
ထန်းပင်ချောင်း	ကွဲချင်းဆက် ဖြူဖြူခြင်း	770' x 12' x 1'	435	<input type="checkbox"/> ကျား <input type="checkbox"/> မ ✓ ကျား+မ	8200000	-	-	8200000
ပေးပင်အိုင်	ကွဲချင်းဆက် ဖြူဖြူခြင်း	750' x 12' x 9"	450	<input type="checkbox"/> ကျား <input type="checkbox"/> မ ✓ ကျား+မ	8000000	-	-	8000000
မြားပိုင်း	ကွဲချင်းဆက်လမ်း ဖြူဖြူခြင်း	2000' x 12' x 9"	1263	<input type="checkbox"/> ကျား <input type="checkbox"/> မ ✓ ကျား+မ	8200000	-	-	8200000
အင်းပင်	ကွဲချင်းဆက်လမ်း ဖြူဖြူခြင်း	1025' x 12' x 1'	643	<input type="checkbox"/> ကျား <input type="checkbox"/> မ ✓ ကျား+မ	8200000	-	-	8200000

ရာထူး: _____ ကျေးရွာအုပ်စု စီ/ထောက်ကော်မတီ ဥက္ကဋ္ဌ _____ အမည် ဦးတင်ထွန်း လက်မှတ် _____ ရက်စွဲ 4.10.2018

ပုံစံ - ၀ - ၄ ကျေးရွာအုပ်စုစီမံကိန်းလုပ်ငန်းခွဲရွေးချယ်ခြင်းပုံစံ (Form PC 4)

လက်ညှိနှိုင်းစီမံကိန်းလုပ်ငန်းခွဲရွေးချယ်မှုအစည်းအဝေးပြီးနောက်တွင် ကျေးရွာအုပ်စုမှ CF/TF တို့၏ အကူအညီရယူ၍ ကျေးရွာစီထောက်ကော်မတီမှ လက်မှတ်ရေးထိုးပြီး အဆိုပါပုံစံအား ပြည်ပုံအောင်ဖြည့်သွင်းရမည်။ ဤပုံစံအား ပြည်ပုံစံဖြည့်သွင်းပြီးပါက ကျေးရွာအုပ်စုမှ ငြိမ်းတိုးတက်ရေးစီမံချက်တွင် TPIC သို့ ပေးပို့ရန်အတွက် နောက်ဆက်တွဲအဖြစ် ထားရှိရမည်။ CF မှ ကျေးရွာတစ်ရွာချင်းစီ၏ စီမံကိန်းလုပ်ငန်းခွဲဆိုင်ရာ အချက်အလက်များကို MIS သို့ ထည့်သွင်းရမည်။ (ယခုနှစ်စီမံကိန်းလုပ်ငန်းခွဲ မလုပ်ကိုင်သော ကျေးရွာများ မပါဝင်ပါ။)

ကျေးရွာစည်းရုံးရေးမှူး/ဝန်ထမ်းအမည်: ဒေါ်ခိုင်အေး

နေ့စွဲ 4.10.2018 စက်ဝန်းအားအမှတ်ခြစ်ပေးပါ။(✓) စက်ဝန်း(၁) စက်ဝန်း(၂) စက်ဝန်း(၃) စက်ဝန်း(၄)

ပြည်နယ်/တိုင်း: မကွေး ငြိမ်း ပေါက် ကျေးရွာအုပ်စု မြားပိုင်း

ကျေးရွာအမည်	ဆောင်ရွက်မည့် လုပ်ငန်းများ	အတိုင်အတာ	ခန့်မှန်း တိုက်ရိုက် အကျိုးခံစားခွင့် ရှိသူများ	အဆိုပြုထားခြင်း သို့	ခန့်မှန်းကျန်ကျစရိတ်			စုစုပေါင်း
					စီမံကိန်းမှ ထည့်ဝင်မှု	ကျေးရွာမှ ထည့်ဝင်မှု	အခြားထည့်ဝင်မှု (ဖော်ပြပါ) ထည့်ဝင်မှု အမည်/အဖွဲ့	
ရှေ့နား	လမ်းဖြူဖြူခြင်း	30' x 20'	747	<input type="checkbox"/> ကျား <input type="checkbox"/> မ ✓ ကျား+မ	4500000	-	-	4500000
မကျိုးကျွန်း	ကွဲချင်းဆက်လမ်း ဖြူဖြူခြင်း	975' x 12' x 1'	320	<input type="checkbox"/> ကျား <input type="checkbox"/> မ ✓ ကျား+မ	7800000	-	-	7800000
				<input type="checkbox"/> ကျား <input type="checkbox"/> မ ✓ ကျား+မ				
				<input type="checkbox"/> ကျား <input type="checkbox"/> မ ✓ ကျား+မ				

ရာထူး: _____ ကျေးရွာအုပ်စု စီ/ထောက်ကော်မတီ ဥက္ကဋ္ဌ _____ အမည် ဒေါ်မြလင်း လက်မှတ် _____ ရက်စွဲ 4.10.2018

၂၆။ အစည်းအဝေးမှတ်တမ်းများ

(၁) ပထမအကြိမ်ကျေးရွာအစည်းအဝေး

နေ့ရက် - 12.9.2018

အချိန် - နံနက်(08:00)နာရီ

နေရာ - ဘုန်းကြီးကျောင်း

ကျေးရွာ - ရေနံသာကျေးရွာ

အကြောင်းအရာ။ ။ကျေးရွာပထမအကြိမ်အစည်းအဝေး

အစည်းအဝေးတွင် ရာအိမ်များမှ ကျေးရွာလူထုအား အစည်းအဝေးတက်ကြွသည့်အတွက် ကျေးဇူးတင်ကြောင်း၊ မိမိတို့ရွာဖွံ့ဖြိုးရန်အတွက် အားလုံးတွင် တာဝန်ရှိကြောင်း၊ အားလုံးပူးပေါင်းမှပွဲဖြိုးမှု တိုးတက်လာမည်ဖြစ်ကြောင်း၊ နောက်အစည်းအဝေးများတွင်လည်း တက်တက်ကြွကြွဖြင့် အမြန်လာ ရောက် တက်စေချင်ကြောင်း ပြောကြားခဲ့ပါသည်။

ဆက်လက်ပြီး လူထုစည်းရုံးရေးများမှ ကျေးရွာလူထုအား ယနေ့အစီအစဉ်မှာ ပထမအကြိမ် အစည်းအဝေးဖြစ်ကြောင်း၊ အစီအစဉ်အနေဖြင့် စီမံကိန်းမိတ်ဆက်(၁၅) ချက်၊ စီမံကိန်းစက်ဝန်း၊ PRA Tools (6)ခု Update ပြုလုပ်ခြင်း၊ စေတနာ့ဝန်ထမ်း၏ တာဝန်ဝတ္တရားများ၊ စေတနာ့ဝန်ထမ်း ရွေးချယ်ခြင်း၊ ကျားမရေးရာကဏ္ဍ၊ ဝေဖန်အကြံပြုကဏ္ဍများအား ဆွေးနွေးသွားမှာဖြစ်ကြောင်း၊ စီမံကိန်းမိတ်ဆက် (၁၅) ချက် - (၁) လူထုပဟိုပြုစီမံကိန်း ဆိုတာဘာလဲ၊ (၂) လူထုပဟိုပြုစီမံကိန်း၏ ရည်ရွယ်ချက်ကဘာလဲ၊ (၃)လူထုပဟိုပြုစီမံကိန်း၏ ရလဒ်တွေကဘာတွေလဲ၊ (၄)လူထုပဟိုပြုစီမံကိန်းကို ဘယ်လို အကောင် အထည်ဖော်မှာလဲ၊ (၅)ကျား-မရေးရာ နှင့်အမျိုးသမီးများစွမ်းဆောင်ရည် မြှင့်တင်ခြင်း၊ (၆)ဝေဖန် အကြံပြုတိုင်းကြားချက် ဖြေရှင်းရေးစနစ်၊ (၇)စီမံကိန်းစက်ဝန်း၊ (၈)ကျေးရွာစီမံခန့်ခွဲအဖွဲ့ ရွေးချယ်ခြင်း၊ (၉)CFs နှင့် TFs (၁၀)သင်တန်း၊ (၁၁)ရန်ပုံငွေ၊ (၁၂)ပြုပြင်ထိန်းသိမ်းခြင်း၊ (၁၃)ပတ်ဝန်းကျင်နှင့် လူမှုရေး အကာအကွယ်များ၊ (၁၄)အခွင့်အရေးများနှင့် တာဝန်ဝတ္တရားများ နှင့် (၁၅)ဖြစ်နိုင်ချေမရှိသည့် မျှော်လင့် ချက်များကို ဖယ်ထုတ်ခြင်း စသည်တို့ကို အခြေခံ၍ အသေးစိတ် ရှင်းပြခဲ့သည်။အစည်းအဝေးကို ရွာလုံး ကျွတ်တက်ရသော အစည်းအဝေးမှာ (၅) ကြိမ်လောက်သာ ရှိကြောင်း၊အစည်းအဝေးကို မိမိတို့ရွာ၏ အိမ်ထောင်စု ၅၀%တက်ရောက်ရန် လိုအပ်ကြောင်း၊အစည်းအဝေးကို ကျေးရွာတွင်ရှိသော တိုင်းရင်းသား များပါတက်ရန် လိုအပ်ကြောင်းပြောကြားခဲ့ပါသည်။

ဆက်လက်ပြီး တာဝန်ကျဝန်ထမ်းမှ စီမံကိန်းစက်ဝန်းအား အသေးစိတ်ရှင်းပြရာတွင် စီမံကိန်း စက်ဝန်းတွင် အပိုင်း(၆)ပိုင်း၊ အဆင့်(၁၄)ဆင့် ရှိတာဖြစ်ကြောင်း၊ အပိုင်း(၁)ကြိုတင်ပြင်ဆင်ခြင်း၊ (၂)အစီ အစဉ်ရေးဆွဲခြင်း၊ (၃)စီမံကိန်းလုပ်ငန်းခွဲ ကြိုတင်ပြင်ဆင်ခြင်း၊ (၄) စီမံကိန်းလုပ်ငန်းခွဲ တိုင်ပင်ဆွေးနွေး ခြင်းနှင့်သုံးသပ်ခြင်း၊ (၅) စီမံကိန်းလုပ်ငန်းခွဲ အကောင်အထည်ဖော်ခြင်း၊ (၆) စီမံကိန်းလုပ်ငန်းခွဲ အပြီး သတ်ခြင်းနှင့် (၁၅) ဆိုင်းငံ့ (၁၅) ရပ်တန့်ခြင်း စသည်တို့ကို အခြေခံ၍အဆင့်(၁၄) ဆင့်အား ရှင်းပြခဲ့ပါ သည်။စီမံကိန်း လုပ်ငန်းခွဲများ ပျက်လျှင်ပြင်ရန် လည်ပတ်ထိန်းသိမ်းငွေများ ကောက်ခံထားရမည်ဖြစ်

ကြောင်း။ လည်ပတ်ထိန်းသိမ်းငွေ ကောက်ခံထားသည်မှာ နည်းသဖြင့် ထပ်တိုး၍ ပုံမှန်ကောက်ခံထား သင့်ကြောင်း ပြောကြားခဲ့ပါသည်။

ဆက်လက်ပြီး PRA Tools (၆)ခုကို တစ်ပုံခြင်းစီ၏ ပြောင်းလဲမှုရှိမရှိ အသေးစိတ်ကို ကျေးရွာလူထု အားလုံးနှင့်အပြန်အလှန် ဆွေးနွေးကြရာ ပြောင်းလဲမှုရှိသော ပုံများကို ပြင်ဆင်ရေးဆွဲခြင်း။ ကျေးရွာအတွက် ပုံများသည် အရေးကြီးကြောင်း ပြောကြားခဲ့ပါသည်။စေတနာ့ဝန်ထမ်း၏ စံနှုန်းနှင့် တာဝန်ဝတ္တရားများကို အသေးစိတ် ရှင်းပြခဲ့ကြောင်း။ စေတနာ့ဝန်ထမ်း ရွေးချယ်မည်ဖြစ်ကြောင်း။ ကျေးရွာဘက်မှ စေတနာ့ ဝန်ထမ်းအား ကော်မတီများရွေးချယ်မှု အတူရွေးချယ်ချင်ကြောင်း ပြောကြားခဲ့သည်။ ကျားမရေးရာကဏ္ဍ အနေဖြင့်လိုအပ်ချက်(၆)ချက်ရှိကြောင်း။အစည်းအဝေးတွင် ကျားမ အမျိုးတူတက်ရန် လိုအပ်ကြောင်း။ ကော်မတီဖွဲ့ရာတွင် အမျိုးသား၊ အမျိုးသမီး ၅၀%ဖြစ်ဖို့လိုကြောင်း။ စီမံကိန်းစက်ဝန်း၏ အဆင့်တိုင်း ကျားမရေးရာကဏ္ဍ ထည့်သွင်းစဉ်းစားရမည်ဖြစ်ကြောင်း။ ဝေဖန်အကြံပြု တိုင်းကြားဖြေရှင်းရေးနှင့် ပတ်သက်ပြီး ဝေဖန်တာကို လူတိုင်း လက်မခံသေးကြောင်း။ လက်ခံ ကျင့်သုံးသင့်ကြောင်း။ စာတိုက်ပုန်းကို (၁၄)ရက်တစ်ကြိမ် ဖွင့်ရမည် ဖြစ်ကြောင်း။ စာများကို ပြန်၍ ဖြေရှင်းပေးမှာ ဖြစ်ကြောင်း။ တိုင်စာများ သာမဟုတ်ပဲ ကျေးဇူးတင်စာများ၊ ကဗျာများ ရေးလို့ရကြောင်း။ စာများကိုရေးသင့်ကြောင်း။ပြဿနာများ၏ အရင်းအမြစ်ကို သိအောင် လုပ်သင့်ကြောင်း။ ပွင့်လင်းမြင်သာမှု ရှိရန်ထားရှိတာဖြစ်ကြောင်း။ နောက် အကြိမ်အစည်းအဝေးသည် အရေးကြီးကြောင်း။ ကော်မတီဖွဲ့၍ လုပ်ငန်းများ ရွေးချယ်မှာဖြစ်ကြောင်း။ အရေးကြီးသဖြင့် အစည်းအဝေးကို တက်ရောက်ကြရန် ဖိတ်ကြား၍ အစည်းအဝေးကို ရုတ်သိမ်းခဲ့သည်။

အစည်းအဝေးတက်ရောက်သူများ

- ကျား - ၄၁
- မ - ၅၉
- စုစုပေါင်း - ၁၀၀
- အိမ်ထောင်စု - ၁၀၀

မှတ်တမ်းတင်သူ
ဒေါ်ရွှေမိ
လူထုစည်းရုံးရေးမှူး

နေ့ရက် - 12.9.2018
အချိန် - နေ့လည် (01:00)
နေရာ - ဘုန်းကြီးကျောင်း
ကျေးရွာ - ရေနံသာကျေးရွာ

အကြောင်းအရာ။ ။ ကျေးရွာဒုတိယအကြိမ်အစည်းအဝေး

အစည်းအဝေးတွင် ရာအိမ်မှူးမှ အစည်းအဝေးအား တက်ကြွစွာ တက်ရောက်သည့်အတွက် ကျေးဇူးတင်ကြောင်း၊ ကော်မတီများလည်း မညှင်းစေချင်ကြောင်း၊ အားလုံးပူးပေါင်း၍ လုပ်ကိုင်သင့်ကြောင်း၊ အစည်းအဝေးအား ပြီးဆုံးအောင် တက်စေချင်ကြောင်း၊ လုပ်ငန်းများအား မဲပေးရွေးမှာ ဖြစ်သည့်အတွက် အရေးကြီးကြောင်း ပြောကြားခဲ့ပါသည်။

ဆက်လက်ပြီး လူထုစည်းရုံးရေးမှူးမှ ယခင်နေ့မှပြုလုပ်ခဲ့သော PRA Tools (6)ခုအားတစ်ခုခြင်းစီ၏ အနှစ်ချုပ်ကို ပြန်လည် တင်ပြခဲ့ကြောင်း၊ အစည်းအဝေး တက်ရောက်သူများအား အမျိုးသမီး/ အမျိုးသား အဖွဲ့ခွဲ၍ အခက်အခဲ၊ မျှော်မှန်းချက်၊ လုပ်ငန်းစဉ်များအား ဖော်ထုတ်ခဲ့ကြောင်း၊ လုပ်ငန်းစဉ်များမှ တူသော လုပ်ငန်းများပေါင်းရေးပြီး မတူသော လုပ်ငန်းများကိုပါ တစ်ရွက်တည်း ပေါင်းရေးခဲ့ကြောင်း၊ လုပ်ငန်းစဉ် များအား ၂ မဲ : ၁ မဲ ဖြင့် မဲပေးရွေးခဲ့ကြောင်း၊ ပထမဦးစားပေးလုပ်ငန်း ရေကျော်ပြုလုပ်ခြင်း ဖြစ်ကြောင်း ပြောကြားခဲ့ပါသည်။

ဆက်လက်ပြီး စီမံကိန်း ဆောင်ရွက်ရာတွင် ကျေးရွာကိုယ်စား လုပ်ကိုင်မည့် ကော်မတီများ ဖွဲ့မည်ဖြစ်ကြောင်း၊ ကော်မတီများ တစ်ကယ်လုပ်နိုင်မှ လုပ်စေချင်ကြောင်း၊ ကျေးရွာအတွက် အားကိုးရမည့် သူများကိုသာ ရွေးချယ်သင့်ကြောင်း၊ ကော်မတီဝင်များ ဦးဆောင်လုပ်ကိုင်မှ စီမံကိန်းပြီးသွားလျှင် မိမိတို့ရွာတွင် ကျန်ခဲ့မှာဖြစ်ကြောင်း၊ အများနှင့် ပူးပေါင်းဆောင်ရွက်တတ်စေရန်နှင့် ကိုယ်ပိုင်ပစ္စည်းကဲ့သို့ တန်ဖိုးထားတတ်ရန် ပြောကြားခဲ့ကြောင်း၊ ကော်မတီရွေးရာတွင် အဟောင်းနှင့်အသစ်များ ပူးပေါင်းလုပ်ချင် ကြကြောင်း၊ ကျေးရွာဘက်မှ တင်ပြခဲ့ကြောင်း၊ အသစ်ကော်မတီများကို မဲပေးရွေးချယ်ခဲ့သည်။

ဆက်လက်ပြီး ဝေဖန်အကြံပြုကဏ္ဍသည် ရေးကြီးကြောင်း၊ ပွင့်လင်းမြင်သာမှု ရှိရန် အကျင့်ပျက် ရှုစားမှုများ လျော့နည်းအောင် ထားရှိတာဖြစ်ကြောင်း၊ ကျားမရေးရာကဏ္ဍ အနေဖြင့် စီမံကိန်းစက်ဝန်း၏ အဆင့်တိုင်းတွင် ထည့်သွင်းစဉ်းစားရမည် ဖြစ်ကြောင်း၊ ကျားမရေးရာကဏ္ဍ ပါသဖြင့် လုပ်သားခ ပေးချေ ရာတွင် တူညီသော လုပ်သားအတွက် လုပ်သားခတန်းတူ ပေးရမည်ဖြစ်ကြောင်း၊ အကာအကွယ်နှင့် ပတ်သက်၍ အရေးကြီးကြောင်း၊ အကာအကွယ် (၂) မျိုးရှိကြောင်း၊ လူမှုအကာအကွယ်နှင့် သဘာဝ ပတ်ဝန်းကျင် အကာအကွယ် တို့ဖြစ်ကြောင်း၊ လူမှုအကာအကွယ်တွင် ဆူညံမှုမပြုရန် ၁၅နစ်အောက် ကလေးငယ်များ ခိုင်းစေခြင်းမပြုရန် တို့ဖြစ်ကြောင်း၊ သဘာဝပတ်ဝန်းကျင် အကာအကွယ်တွင် မြေဖြိုခြင်း

မဖြစ်အောင်ကာကွယ်ခြင်း၊သစ်ပင်တစ်ပင်ခုတ်လျှင် အနည်းဆုံး (၇)ပင် ရှင်အောင်စိုက်ရမည်ဖြစ်ကြောင်း ပြောကြားခဲ့သည်။

ဆက်လက်ပြီး အကျုံးဝင်၊ အကျုံးမဝင်သော လုပ်ငန်းများအား အသေးစိတ် ရှင်းပြခဲ့ကြောင်း။ အကျုံးမဝင်သော လုပ်ငန်းများအား အခြားဌာဆိုင်ရာများနှင့် ချိတ်ဆက်၍ ပြုလုပ်တတ်ရန်ဖြစ်ကြောင်း။ ကော်မတီများ၏ တာဝန်နှင့် ဝတ္တရားများအား ကော်မတီအဟောင်းများ ကိုယ်တိုင် တစ်ဖွဲ့ချင်း ပြောကြား ခဲ့ကြောင်း။ ကော်မတီများ၏ ကိုယ်ရေးရာဇဝင်များ မေးမြန်းကာ ထ-၂ ဖြည့်၍ လုပ်ငန်းတိုင်းရာတွင် စိတ်ဝင် စားသောသူများ နှင့်ရပ်မိရပ်ဖများ လိုက်ပေးစေချင်ကြောင်း။ နောက်နေ့တွင် တိုင်းတာမည် ဖြစ်ကြောင်း။ လုပ်ငန်းများအကြောင်းကို လက်ထောက်နည်းပညာမှူးနှင့် ဆွေးနွေးနိုင်ကြောင်း ပြောကြား၍ အစည်းအဝေး ကို ရုတ်သိမ်းခဲ့ပါသည်။

အစည်းအဝေးတက်ရောက်သူများ

ကျား - ၃၇

မ - ၆၂

စုစုပေါင်း - ၉၉

အိမ်ထောင်စု - ၉၅

မှတ်တမ်းတင်သူ

ဒေါ်ရွှေမိ

လူထုစည်းရုံးရေးမှူး

(၃) အုပ်စုအစည်းအဝေး

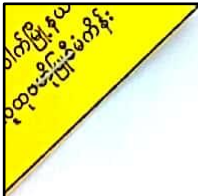

ရက်စွဲ - 4.10.2018
အချိန် - နံနက်(09:00)
နေရာ - ဘုန်းကြီးကျောင်း
ကျေးရွာ - များပိုင်းကျေးရွာ

အကြောင်းအရာ။ ။ပထမအကြိမ် အုပ်စု အစည်းအဝေးကျင်းပခြင်း

အစည်းအဝေးတွင် အုပ်ချုပ်ရေးမှူးမှ အုပ်စုတွင်းရွာများ တိုင်ပင်၍ လုပ်သင့်ကြောင်း၊ အခက်အခဲဖြစ်ပါက တစ်ရွာနှင့်တစ်ရွာ ကူညီစေချင်ကြောင်း၊ အုပ်စုတွင်(၇)ရွာ ရှိသော်လည်းပြဿနာ မဖြစ်ပေလုပ်နေကြတာတွေကြောင့်၊ ဆက်လက်ပြီး တိုင်ပင်၍ လုပ်ကိုင်စေချင်ကြောင်း၊ အားလုံးမှည့်နှိုင်း တိုင်ပင်လုပ်ကိုင် သင့်ကြောင်းပြောကြားခဲ့ပါသည်။

ဆက်လက်ပြီး လူထုစည်းရုံးရေးမှူးမှ အစည်းအဝေး တက်ရောက်လာသော ကော်မတီများအား တစ်ရွာချင်းစီ၏ ကော်မတီများနှင့် လုပ်ငန်းများကို မိတ်ဆက်ကြပြီး၊ မကျေနပ်သော အရာများ အစည်းအဝေးတွင် ပြောလိုရကြောင်း၊ (၁)ခင်အေးကျေးရွာ ရွာချင်းဆက်လမ်းပြုပြင်ခြင်း၊ (၂)အုန်းမှင်းကျေးရွာ ရွာတွင်းလမ်းပြုပြင်ခြင်း၊ (၃)ရေနံသာကျေးရွာ ရေကျော်ပြုလုပ်ခြင်း၊ (၄)မကျီးကုန်းကျေးရွာ ရွာထိပ်လမ်းပြုပြင်ခြင်း၊ (၅)ထန်းပင်ချောင်းကျေးရွာ ရွာတွင်းလမ်းပြုပြင်ခြင်း၊ (၆)လေးပင်အိုင်ကျေးရွာ ရွာတွင်းလမ်းပြုပြင်ခြင်း၊ (၇)များပိုင်းကျေးရွာ ရွာချင်းဆက်လမ်းပြုပြင်ခြင်း တို့ဖြစ်ကြောင်း၊ အုပ်စု အစည်းအဝေးသို့ တက်ရောက်လာသော ကော်မတီများအား အုပ်စုစီထောက်ဥက္ကဋ္ဌ ဦးတင်ထွန်း၊ ဒေါ်မြလင်း၊ ဘဏ္ဍာရေးဆပ်ကော်မတီဥက္ကဋ္ဌ ဦးကြည်ဝင်း၊ ဘဏ္ဍာရေးဆပ်ကော်မတီ အတွင်းရေးမှူး ဦးမျိုးထွန်း၊ ဘဏ္ဍာရေးဆပ်ကော်မတီ ဒေါ်စိမာမြင့်၊ ဝေဖန်အကြံပြုဥက္ကဋ္ဌ ဦးသန်းအောင်၊ ဒေါ်ခင်ညိုမြင့်၊ ဒေါ်ခင်ညိုထွေး တို့အား အုပ်စုကော်မတီများ မဲပေးရွေးချယ်ခဲ့ကြောင်း၊ ဘ(၄)နှင့်စ(၁၀) များဖြည့်ကာ လက်မှတ်များ ထိုးခဲ့ကြောင်း၊ ကော်မတီများ ကိုယ်တိုင်တာဝန်ကိုယ် လုပ်ရမည်ဖြစ်ကြောင်း၊ ဒီနစ်ကော်မတီများ မိမိတာဝန် ကျေအောင် လုပ်ရမည်ဖြစ်ကြောင်း ပြောကြားခဲ့သည်။

ဆက်လက်ပြီး လက်ထောက်နည်းပညာမှူးမှ ဒုတိယစက်ဝန်း လက်ကျန်ရန်ပုံငွေမှာ (၄၁၄၃၅၅၆) ကျန်ရှိကြောင်း၊ တတိယစက်ဝန်း အတွက်ရန်ပုံငွေမှာ(၅၅၀)သိန်းဖြစ်ကြောင်း၊ ရေနံသာကျေးရွာသည် ဒုတိယစက်ဝန်းတွင် ပိုသုံးသဖြင့် တတိယစက်ဝန်း၌ ငယ်သောလုပ်ငန်းခွဲသာ ရရှိမှာဖြစ်ကြောင်း၊ ကျန်သောရွာများ လုပ်ငန်းပေါ်တွင် မူတည်၍ ရရှိမှာဖြစ်ကြောင်း၊ အကျုံးမဝင်၊ အကျုံးဝင်များ အကြောင်းကို အသေးစိတ် ရှင်းပြခဲ့ကြောင်း၊ မကျီးကုန်းကျေးရွာ ဦးကျော်မှ သူတို့ဘက်မှ လမ်းကိုလုပ်ချင်ကြောင်း၊ ယခင်နှစ်တွင်လည်း တင်ပြခဲ့ကြောင်း၊ လမ်းကြမ်းမရှိလျှင် လုပ်လို့မရကြောင်း၊ ဒုတိယစက်ဝန်း အုပ်စုအစည်းအဝေးတွင်လည်း ဆွေးနွေးထားကြောင်း၊ ရန်ပုံငွေကို လုပ်ငန်းခွဲ အရခွဲဝေတာဖြစ်ကြောင်း ရှင်းပြခဲ့သည်။

ဆက်လက်ပြီး မြို့နယ်ဝယ်ယူရေး နည်းပညာ အကြံပေးအရာရှိ ဆရာမဒေါ်မိုးမိုးဝင်းမှ ဦးကျော် တင်ပြသောအရာများကို အားလုံးမှ ဘယ်လိုမြင်သလဲ မေးမြန်း၍ အစည်းအဝေးတက်ရောက်လာသော တစ်ဦးချင်းအားတင်ပြတာကို နားထောင်ခဲ့ကြောင်း၊ အကျုံးဝင်၊ အကျုံးမဝင် လုပ်ငန်းများအကြောင်းကို သိရန် Manual စာအုပ်အား ဖတ်သင့်ကြောင်း၊ ဒုတယစက်ဝန်းတွင် ရောက်ခဲ့ကြောင်း၊ အားလုံးသည် Target နှင့် သွားရတာဖြစ်ကြောင်း၊ စီမံကိန်းတစ်ခုတွင် (၆)လမှ(၈)လ လောက်ကြာကြောင်း၊ လမ်းကြမ်း မရှိလျှင် လုပ်ပေး၍မရကြောင်း၊ ကိုယ်လုပ်တာကို တာဝန်ယူသင့်ကြောင်း၊ အစည်းအဝေးတွင် စကားများများပြော သင့်ကြောင်း၊ လုပ်ငန်းများ မပြီးခင် ဝေဖန်သင့်ကြောင်း၊ လုပ်ငန်းပြီးမှ ဖြစ်လျှင်ပြုပြင် လို့မရကြောင်း၊ စောစောပြောသင့်ကြောင်း၊ အားလုံးပူးပေါင်း တိုင်ပင်လုပ်ကိုင်မှ အောင်မြင်မှု ရလာမည်ဖြစ်ကြောင်း ပြောကြား၍အစည်းအဝေးကိုရုတ်သိမ်းခဲ့သည်။

အစည်းအဝေးတက်ရောက်သူများ

- ကျား - ၁၅
- မ - ၁၅
- စုစုပေါင်း - ၃၀
- အိမ်ထောင်စု - ၃၀

မှတ်တမ်းတင်သူ

ဒေါ်ရွှေမိ
လူထုစည်းရုံးရေးမှူး

၂၇။ ကဏ္ဍအလိုက် ဦးစားပေးဖွံ့ဖြိုးရေးလုပ်ငန်းစဉ်များ

၆၇န.သာ

ကဏ္ဍ	စဉ်	လုပ်ငန်းအမျိုးအစား	အဆိုပြုသူ(အမှန်ဖြစ်ရန်)			ခုနှစ်	ထောက်ပံ့မည့် အဖွဲ့အစည်း(သို့) ဌာန	မှတ်ချက်
			ကျား	မ	ကျား+မ			
အခြေခံအဆောက်အအုံကဏ္ဍ (လမ်း/တံတား/ရေရရှိရေး/မီးလင်းရေး)	၁	ဥာချင်း ဆက်လမ်းဖြူခြင်း	✓			၂၀၁၉	ပုသိမ်မြို့နယ်	
	၂	ကျောက်တန်း-ဖြူခြင်း			✓	၂၀၁၉	ကျေးလက်	
	၃	ကျောက်ဆောက်လုပ်ခြင်း			✓	၂၀၁၉	လမ်း၊ တံတား	
	၄	ဥာချင်းလမ်းဖြူခြင်း			✓	၂၀၁၉	ပုသိမ်မြို့နယ်	
	၅	ကျောက်ဆောက်လုပ်ခြင်း			✓	၂၀၁၉	ကျေးလက်	
	၆	၆၇န.သာ-ကျောက်တန်း-ဥာချင်းဆက်လမ်း			✓	၂၀၁၉	လမ်း၊ တံတား	
	၇	လျှပ်စစ်ဖိုးလင်းရေး			✓	၂၀၁၉	လျှပ်စစ်	
	၈							
	၉							
	၁၀							
လူမှုဝန်းကျင် (ပညာရေး/ကျန်းမာရေး နှင့် ဆိုင်ခသာအဆောက်အအုံများနှင့် အခြားလိုအပ်ချက်များ)	၁	ဆေးခန်း			✓	၂၀၁၉	ကျေးလက်	
	၂	စာသင်ကျောင်းဆောက်လုပ်ခြင်း			✓	၂၀၁၉	ပညာရေး	
	၃	ကျန်းမာရေးဆောင်ရွက်လုပ်ခြင်း		✓		၂၀၁၉	ပညာရေး	
	၄							
	၅							
	၆							
	၇							
	၈							
	၉							
	၁၀							
အသက်မွေးဝမ်းကြောင်းကဏ္ဍ (စိုက်ပျိုးရေး/မွေးမြူရေးနှင့် ဆိုင်ခသာ အဆောက်အအုံများနှင့် အခြားလိုအပ်ချက်များ)	၁	ကျွန်းမြို့နယ်တောင်တန်း		✓		၂၀၁၉	ကျေးလက်	
	၂	စက်ချုပ်သင်တန်း		✓		၂၀၁၉	အိမ်ထောင်ရေး	
	၃	စက်ခြင်းသင်တန်း	✓			၂၀၁၉	ကျေးလက်	
	၄							
သာသနာရေး အန္တရာယ်လျော့ ပါးရေးကဏ္ဍ	၁							
	၂							
	၃							
	၄							
	၅							
အခြားကဏ္ဍ (ဌာနဆိုင်ရာများသို့ လွှဲပြောင်းနိုင်ခြင်းနှင့် အကောင်အထည်ဖော် ထောင်ရွက်ပေးနိုင်ခြင်း ပြုလုပ်သော လုပ်ငန်းများ)	၁							
	၂							
	၃							
	၄							
	၅							
	၆							
	၇							
	၈							

၂၈။ ကျေးရွာဖွံ့ဖြိုးရေးအစီအစဉ်ဆောင်ရွက်မှုမှတ်တမ်းဓာတ်ပုံများ

ဖွံ့ဖြိုးရေးလုပ်ငန်းစဉ်များအားမဲပေးနိုင်ရန်တန်းစီနေပုံ



ဖွံ့ဖြိုးရေးလုပ်ငန်းစဉ်များအားမဲပေးနေပုံ





လူထုဗဟိုပြုစီမံကိန်း

ကျေးလက်လူထုအခြေပြု ၊ ဖွံ့ဖြိုးမှုကိုတိုးရှေးရှု

လူထုဗဟိုပြုစီမံကိန်းရုံး၊ အောင်ချမ်းသာရပ်၊ ပေါက်မြို့၊ မကွေးတိုင်းဒေသကြီး။

ရုံးဖုန်း-၀၆၂၄၅၃၅၈

www.cdd.drdmyanmar.org