

ပြည်ထောင်စုသမ္မတမြန်မာနိုင်ငံတော်အစိုးရ
စိုက်ပျိုးရေး၊ မွေးမြူရေးနှင့် ဆည်မြောင်းဝန်ကြီးဌာန
(ကျေးလက်ဒေသဖွံ့ဖြိုးတိုးတက်ရေးဦးစီးဌာန)

စေတုတ္ထရာမြို့နယ်



လူထုဗဟိုပြုစီမံကိန်း

NATIONAL COMMUNITY DRIVEN DEVELOPMENT PROJECT
(NCDDP)



ကျေးရွာဖွံ့ဖြိုးရေးအစီအစဉ်

Village Development Plan (VDP)

လက်ပံကျင်းကျေးရွာအုပ်စု၊ လက်ပံကျင်းကျေးရွာ

၂၀၁၇ ခုနှစ်

စေတုတ္ထရာမြို့နယ်

ပြည်ထောင်စုသမ္မတမြန်မာနိုင်ငံတော် အစိုးရ
စိုက်ပျိုးရေး၊ မွေးမြူရေးနှင့် ဆည်မြောင်းဝန်ကြီးဌာန
(ကျေးလက်ဒေသဖွံ့ဖြိုးတိုးတက်ရေးဦးစီးဌာန)

စေတုတ္တရာမြို့နယ်



လူထုဗဟိုပြုစီမံကိန်း

National Community Driven Development Project
(NCDDP)



ကျေးရွာဖွံ့ဖြိုးရေးအစီအစဉ်

Village Development Plan (VDP)

လက်ပံကျင်းကျေးရွာအုပ်စု၊ လက်ပံကျင်းကျေးရွာ

၂၀၁၆ ခုနှစ်

စေတုတ္တရာမြို့နယ်

မာတိကာ

စဉ်	အကြောင်းအရာ
၁	မြို့နယ်မြေပုံ
၂	ကျေးရွာအုပ်စုမြေပုံ
၃	ကျေးရွာမြေပုံ
၄	ကျေးရွာအခြေခံအချက်အလက်များပုံစံ(၁) လူထုပူးပေါင်းပါဝင်သောလူမှုဆန်းစစ်ခြင်းနှင့်အကဲဖြတ်ခြင်း လုပ်ငန်းစဉ်
၅	(PSA/PRA) အကျဉ်းချုပ်ဇယား
၆	ကျေးရွာဖွံ့ဖြိုးရေးအစီအစဉ်အတွက်အသုံးပြုခဲ့သော PRA Toolsများနှင့် တစ်ခုခြင်းစီအတွက်သုံးသပ်ချက်များ
၇	ကျေးရွာအုပ်စုကျေးရွာကော်မတီဖွဲ့စည်းပုံဇယား
၈	ကျေးရွာဖွံ့ဖြိုးရေးဦးစားပေးအစီအစဉ်ပုံစံ (၃)
၉	ကျေးရွာအုပ်စုစီမံကိန်းလုပ်ငန်းခွဲရွေးချယ်ခြင်းပုံစံ (၄)
၁၀	ဦးစားပေးလုပ်ငန်းအကျဉ်းချုပ်ဇယား
၁၁	အစည်းအဝေးတက်ရောက်သူစာရင်းပုံစံ (၁၂)
၁၂	အစည်းအဝေးမှတ်တမ်း
၁၃	အစည်းဝေးပြုလုပ်သည့် ဓါတ်ပုံများ
၁၄	ကဏ္ဍအလိုက်ဦးစားပေးဖွံ့ဖြိုးရေးလုပ်ငန်းစဉ်များ
၁၅	ကျေးရွာဖွံ့ဖြိုးရေးစီမံချက်အရည်အသွေးထိန်းချုပ်မှု (Check list for VDP)

မာတိကာ

၁။ မြို့နယ်မြေပုံ

၂။ ကျေးရွာမြေပုံ (တည်နေရာ)

၃။ အုပ်စုတွင်ပါဝင်သောကျေးရွာများစာရင်း

၄။ ကျေးရွာအခြေခံအချက်အလက်များ (ကျေးရွာသမိုင်းကြောင်း)

၅။ လူထုပူးပေါင်းပါဝင်သော လူမှုဆန်းစစ်ခြင်းနှင့်အကဲဖြတ်ခြင်းလုပ်ငန်း

(PRA/PSA) အကျဉ်းချုပ်ဇယား

၆။ ကျေးရွာဖွံ့ဖြိုးရေးအစီအစဉ်အတွက် အသုံးပြုခဲ့သော (PRA Tools) များနှင့်

တစ်ခုချင်းစီအတွက်သုံးသပ်ချက်များ

၇။ ကော်မတီဝင်များရွေးချယ်ခြင်းနှင့် ကျေးရွာဖွံ့ဖြိုးရေးအစီအစဉ်ဆောင်ရွက်မှု

မှတ်တမ်းဓါတ်ပုံများ

၈။ ကျေးရွာအချက်အလက် (ပုံစံ - ၁)

၉။ စီမံကိန်းစက်ဝန်း အချိန်ဇယား (ပုံစံ - ၂)

၁၀။ ကျေးရွာဖွံ့ဖြိုးရေးဦးစားပေးအစီအစဉ် (ပုံစံ - ၃)

၁၁။ ကျေးရွာအုပ်စုစီမံကိန်းလုပ်ငန်းခွဲရွေးချယ်ခြင်း (ပုံစံ - ၄)

၁၂။ အစည်းအဝေးမှတ်တမ်းများ

၁၃။ ကဏ္ဍအလိုက်ဦးစားပေးဖွံ့ဖြိုးရေးလုပ်ငန်းစဉ်များ

စေတုတ္ထရာမြို့နယ်ပြမြေပုံ



စေတုတ္ထရာမြို့နယ်
မကွေးတိုင်း
ဝလက်မ = ၂ မိုင်စကေး

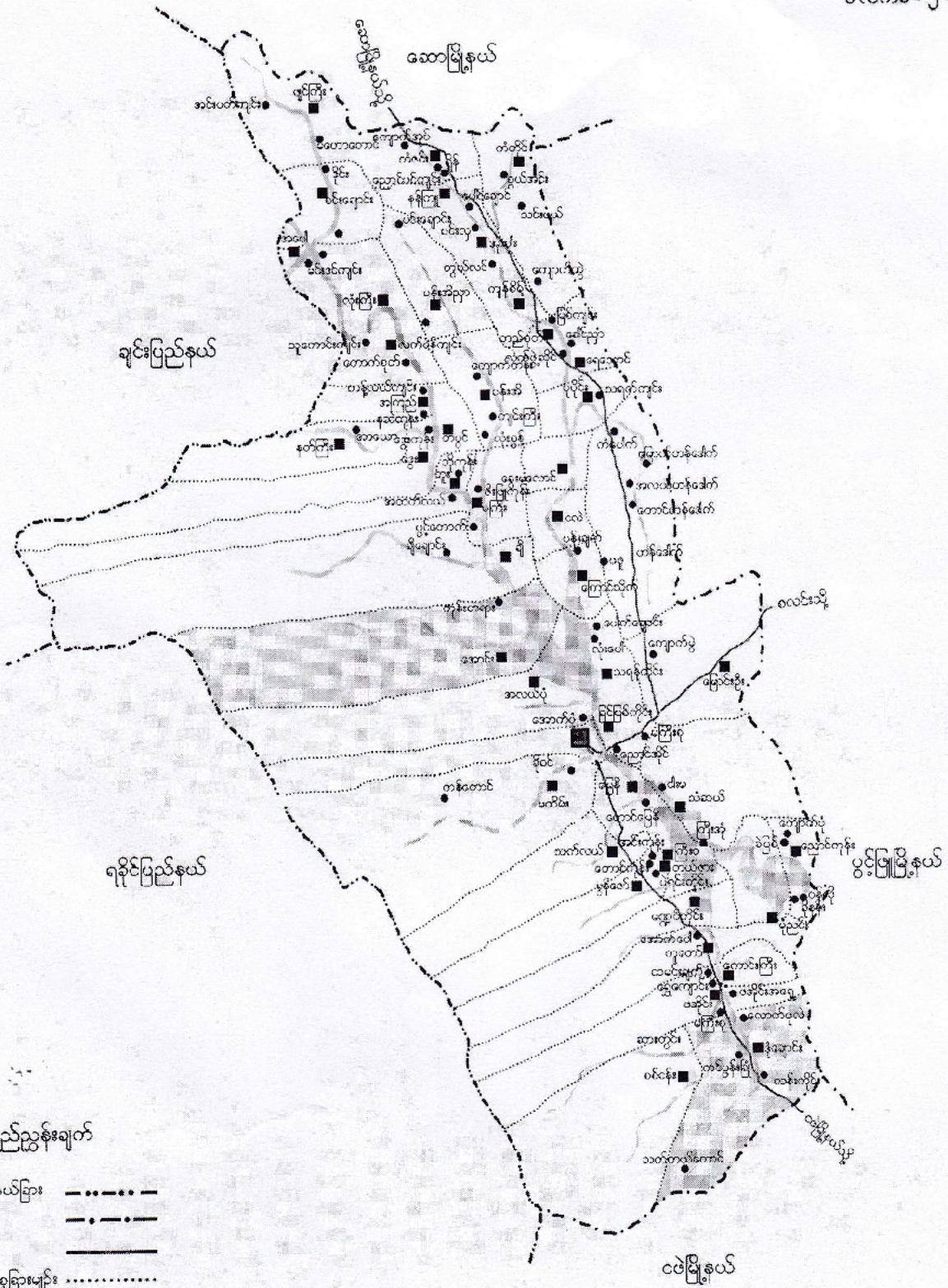

ရည်ညွှန်းချက်

- တိုင်း/ပြည်နယ်ခြား
- မြို့နယ်ခြား
- ကားလမ်း
- ကျေးရွာအုပ်စုများ
- မြို့
- ကျေးရွာအုပ်စု
- ကျေးရွာ
- မြစ်ချောင်း

လက်ပန်ကျင်းကျေးရွာအုပ်စု အခြေပြမြေပုံ



- ကျေးရွာအုပ်စု
- ကျေးရွာ
- ကျေးရွာအုပ်စုခြားမျဉ်း
- ချောင်း

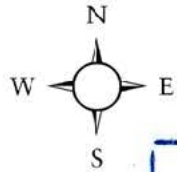

မကွေးတိုင်းဒေသကြီး၊ မင်းဘူးခရိုင်၊ စေတုတ္ထရာမြို့နယ်၊ လက်ပန်ကျင်းကျေးရွာအုပ်စု၊
လက်ပန်ကျင်းကျေးရွာ အကွက်ဈေးမြေပုံ

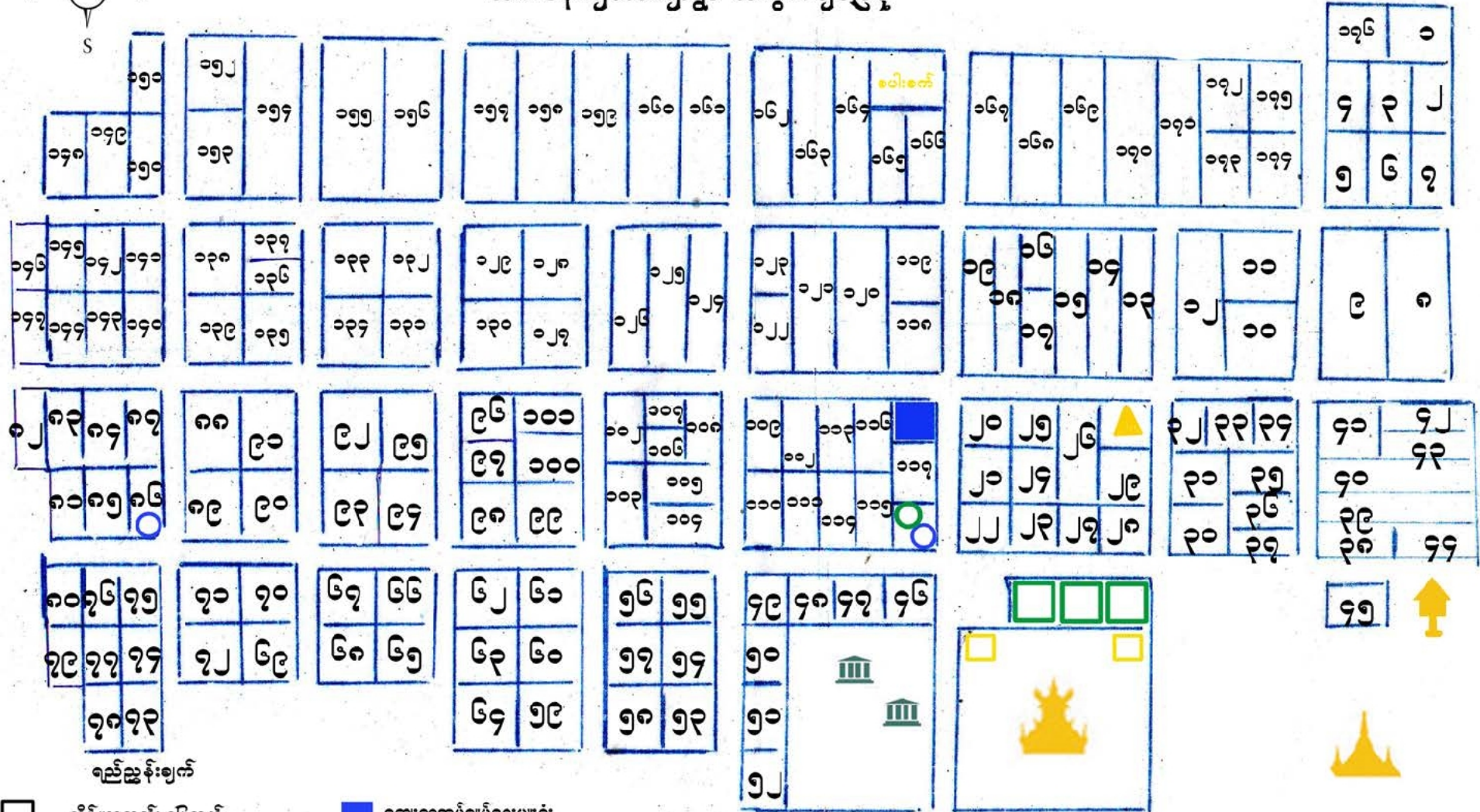

- ရည်ညွှန်းချက်
- အိမ်ယာကွက်၊ မြေကွက်
 - ဇရပ်
 - ဧရိယာ
 - သူန်းတော်ကြီးကျောင်း
 - ဧကတီ
 - သိမ်/ဓမ္မာရုံ
 - ကျေးရွာအုပ်စုရုံးများ
 - စာသင်ကျောင်း
 - ဝန်ထမ်းအိမ်ယာ
 - ဧရိယာ
 - သမအေသင်း
 - နတ်စင်

ကျေးရွာအုပ်စု	အိမ်မြေ	အိမ်ထောင်စု	လူဦးရေ			စာသင်ကျောင်း အမေ့အားရောင်း	သူနိမ့်ထိန်းကျောင်း အမေ့အားရောင်း	ဝဠာရေထူး အမေ့အားရောင်း	ထာထာရေထူး အမေ့အားရောင်း	ကျွန်းမာရေထူး အမေ့အားရောင်း	မှတ်စု
			ကျား	မ	စုစုပေါင်း						
လက်ပန်ကျင်း	၁၅၅	၁၅၁	၃၆၆	၄၀၅	၇၇၁	၂	၀	၅	၃	-	

ပုံစံစ-၁ ကျေးရွာအခြေခံအချက်အလက်များ (Form PC 1)

လမ်းညွှန်ချက်/ကျေးရွာတစ်ရွာသို့ ပထမဆုံးမိတ်ဆက်ခရီးသွားရောက်သောအခါလူထုစည်းရုံးရေးမှူးသည် ကျေးရွာခေါင်းဆောင်များအားကျေးရွာအချက်အလက်များကိုမေတ္တာရပ်ခံ၍တောင်းခံရသည်။ ဤအချက်အလက်များကိုစီမံကိန်းမိတ်ဆက်အစည်းဝေးမတိုင်မီတောင်းခံရမည်။ စီမံကိန်းမိတ်ဆက်အစည်းဝေးတွင် လူထုစည်းရုံးရေးမှူးသည် ဤအချက်အလက်များအားစစ်ဆေးပြီးမှန်ကန်အောင်ပြုလုပ်ရမည်။ ပြီးနောက်တွင် လူထုစည်းရုံးရေးမှူးမှ သတင်းအချက်အလက်ထံသို့ Tablets မှတစ်ဆင့် ဖြည့်သွင်းရမည်။

ကျေးရွာအုပ်ချုပ်ရေးမှူးအမည် ဦးဝင်းသိန်း ကျေးရွာအုပ်ချုပ်ရေးမှူး၏ဖုန်းနံပါတ် ၀၉၀၀၀၀၀၀၀၀ လူထုစည်းရုံးရေးမှူး၏အမည် ဦးစင်စင်

မြည်နယ်တိုင်းဒေသကြီး မကွေး မြို့နယ် ဝေသာပဏ္ဍိတ ကျေးရွာအုပ်စု လက်ပံကျွန်း ကျေးရွာ လက်ပံကျွန်း

က. လူဦးရေ

လူမျိုးစု	အိမ်ထောင်စုအရေအတွက်	ကိုးကွယ်သည့်ဘာသာ	အိမ်ထောင်စုအရေအတွက်
လူမျိုးစု (၁) <u>ချင်း</u>	<u>၁၇၈</u>	ဘာသာ(၁) <u>ဗုဒ္ဓ</u>	<u>၁၇၈</u>
လူမျိုးစု (၂) -----		ဘာသာ(၂) -----	
လူမျိုးစုရော -----		ဘာသာရော -----	

	အမျိုးသား(အရေအတွက်)	အမျိုးသမီး(အရေအတွက်)
လူဦးရေ	<u>၃၇၂</u>	<u>၄၀၄</u>
အိမ်ထောင်ဦးစီး	<u>၁၆၇</u>	<u>၁၁</u>

(ခ) လက်လှမ်းမီအသုံးပြုနိုင်သည့်အဆောက်အဦများ

စာသင်ကျောင်း	အမှတ် ခြံပင်ပါ	ကျန်းမာရေး	အမှတ် ခြံပင်ပါ	ဘာသာရေးအဆောက်အဦ	အမှတ် ခြံပင်ပါ
အထက်တန်းကျောင်း	<input type="checkbox"/>	ဆေးရုံ	<input type="checkbox"/>	စေတီ	<input checked="" type="checkbox"/>
အလယ်တန်းကျောင်း	<input checked="" type="checkbox"/>	ကျန်းမာရေးဌာန	<input type="checkbox"/>	ဘုန်းကြီးကျောင်း	<input checked="" type="checkbox"/>
မူလတန်းကျောင်း	<input checked="" type="checkbox"/>	ကျန်းမာရေးဌာနခွဲ	<input type="checkbox"/>	ဟိန္ဒူဘုရားကျောင်း	<input type="checkbox"/>
မူကြိုကျောင်း	<input type="checkbox"/>	ဆေးပေးခန်း	<input type="checkbox"/>	ရေစိယာန်ကျောင်း	<input type="checkbox"/>
အခြား	<input type="checkbox"/>	အခြား	<input type="checkbox"/>	ဗလီ	<input type="checkbox"/>
				အခြား	<input type="checkbox"/>
မှတ်ချက် <u>မူလတန်းကျောင်း (၃)</u>		မှတ်ချက်		မှတ်ချက်	

(င) ကျွမ်းကျင်သူများမှတ်တမ်း ၊ ကျေးရွာတွင်နေထိုင်သော သို့မဟုတ် တခြားရွာမှလာရောက်သောကျွမ်းကျင်သူများ

(၁) စာသင်ကျောင်း		(၂) ကျန်းမာရေး		(၃) လက်မှု ပညာရှင်	
ရွာတွင်နေထိုင်သူ	အခြားရွာမှလာသူ	ရွာတွင်နေထိုင်သူ	အခြားရွာမှလာသူ	ရွာတွင်နေထိုင်သူ	အခြားရွာမှလာသူ
မူလတန်းပြဆရာ/ဆရာမ	<u>၁</u> <input checked="" type="checkbox"/>	ဆရာ/ဆရာမ	<input type="checkbox"/>	လက်သမား	<input type="checkbox"/>
အထက်တန်းပြဆရာ/ဆရာမ	<input type="checkbox"/>	ကျန်းမာရေးမှူး	<input type="checkbox"/>	ပန်းရံ	<input type="checkbox"/>
အလတ်တန်းပြဆရာ/ဆရာမ	<u>၁</u>	အမျိုးသမီးကျန်းမာရေးဆရာမ	<input type="checkbox"/>	လျှပ်စစ်ဆိုင်ရာ	<u>၃</u>

မူကြိုဆရာ၊ဆရာမ	<input type="checkbox"/>	<input type="checkbox"/>	အရ်သားဖွား	<input type="checkbox"/>	<input type="checkbox"/>	ရေပိုက်သွယ်သူ	<input type="checkbox"/>	<input type="checkbox"/>
အခြား အထူးအမှုပုံစံ	<input type="checkbox"/>	<input type="checkbox"/>	ပြည်သူ့ကျန်းမာရေးလုပ်သား (၁)/(၂)	<input type="checkbox"/>	<input type="checkbox"/>	စက်ပြင်ဆရာ	<input type="checkbox"/>	<input type="checkbox"/>
မှတ်ချက်			မှတ်ချက်			မှတ်ချက်		

(ဃ) ကျေးရွာသို့ ရောက်ရှိနိုင်သည့်လမ်းအခြေအနေ /ကျေးရွာတစ်ရွာသည် ၎င်း၏ကျေးရွာအုပ်စုနှင့် ဆက်သွယ်ထားသော လမ်းအခြေအနေ (အောက်ပါတို့ကိုဝိုင်းပါ)

ကျောက်ကြမ်းလမ်း: ကတ္တရာလမ်း: ကွန်ကရစ်လမ်း: မော်တော်ဆိုင်ကယ်လမ်း:
 ကျောက်ခင်းလမ်း: မြေသားလမ်း: လူသွားလမ်း: အခြား: _____

(င) ကျေးရွာဖွံ့ဖြိုးမှုစီမံချက်

- (၁) လူထုပဟိုပြုစီမံကိန်းမစတင်မီ ဤကျေးရွာတွင်ကျေးရွာဖွံ့ဖြိုးမှု စီမံချက်ရှိခဲ့ပါသလား? ဝိုင်းပါ
ရှိပါသည်/မရှိပါ/မသိပါ
- (၂) ရှိခဲ့ပါလျှင် ဤစီမံချက်ကို မည်သည့် ခုနှစ်တွင်ပြင်ဆင်ခဲ့ပါသနည်း? နှစ်-----/မသိပါ
- (၃) ဤစီမံချက်ကို မြို့နယ်မှအတည်ပြုခဲ့ပါသလား? ပြုခဲ့ပါသည်/မပြုခဲ့ပါ /မသိပါ

(စ) ခရီးအကွာအဝေး

- (၁) ဤကျေးရွာ၏ပဟိုမှ၎င်းကျေးရွာအုပ်စု၏ပဟိုအထိခရီးခိုင်မည်မျှကွာဝေးသနည်း? ဝိုင်-၅၆---/မသိပါ
- (၂) ဤကျေးရွာမှ ၎င်းကျေးရွာအုပ်စုပဟိုအထိသွားလာရာတွင်ကြာမြင့်သည့်အချိန်
 ခြောက်သွေ့ရာသီတွင်ကြာချိန် ၃-၃၀-----ထော်လာဂျီ/မော်တော်ဆိုင်ကယ်/ခြေလျှင်/လား/မော်တော်ဘုတ်/
 အခြား: ----- စသည်တို့ဖြင့်သွားလျှင်ကြာမြင့်သည့်အချိန်
 မိုးရာသီတွင်ကြာချိန် ၅-၆၀-----ထော်လာဂျီ/မော်တော်ဆိုင်ကယ်/ခြေလျှင်/လား/မော်တော်ဘုတ်/
 အခြား: ----- စသည်တို့ဖြင့်သွားလျှင်ကြာမြင့်သည့်အချိန်

(ဆ) ပတ်ဝန်းကျင်ဆိုင်ရာသဘာဝဘေးအန္တရာယ် -

ဤကျေးရွာတွင်ရေကြီးခြင်းကဲ့သို့ သဘာဝဘေးအန္တရာယ်ကျရောက်ဖူးခြင်းရှိပါသလား။
မရှိပါ ရှိပါသည် ရှိလျှင်ဖော်ပြပါ- ၂၀၁၅-၂၀၁၆ တွင်ကျွမ်းမိုးခြင်းကြောင့်ရေသည်

(ဇ) ကျေးရွာတွင် ဖွဲ့စည်းထားသော အဖွဲ့အစည်းများ

လူထုပဟိုပြုစီမံကိန်းမတိုင်မီ ဤကျေးရွာတွင် ကျေးရွာဖွံ့ဖြိုးရေးအတွက် အစိုးရ(သို့)ရွာသားများကိုယ်တိုင်(သို့) စီမံကိန်းတစ်ခုခုမှ ဖွဲ့စည်းထားသည့် အဖွဲ့အစည်းများရှိပါသလား။

ကျေးရွာ ဖွံ့ဖြိုးရေး အထောက်အကူပြုအဖွဲ့
နာမည်: ဦးအောင်စွန်း
ရိပ်စမ်းရေး အဖွဲ့ဝင်အဖြစ် အဖွဲ့ဝင် ဖြစ်ပါသည်
ကျေးရွာခေါင်းဆောင် အမည် ဦးအောင်စွန်း
 လက်မှတ် [Signature] နေ့စွဲ
 လူထုစည်းရုံးရေးမှူး အမည် ဦးအောင်စွန်း
 လက်မှတ် [Signature] နေ့စွဲ



ပုံစံ - ၈ - ၁ ကျေးရွာအခြေခံအချက်အလက်များ (Form PC 1)

လမ်းညွှန်ချက်၊ ကျေးရွာတစ်ရွာသို့ ပထမဆုံးမိတ်ဆက်ခရီး သွားရောက်သောအခါ လူထုစည်းရုံးရေးမှူးသည် ကျေးရွာခေါင်းဆောင်များအား ကျေးရွာအချက်အလက်များကို မေတ္တာရပ်ခံ၍ တောင်းခံရသည်။ ဤအချက်အလက်များကို စီမံကိန်းမိတ်ဆက်အစည်းပေးမတိုင်မီတောင်းခံရမည်။ စီမံကိန်းမိတ်ဆက်အစည်းပေးတွင် လူထုစည်းရုံးရေးမှူးသည် ဤအချက်အလက်များအား စစ်ဆေးပြီး မှန်ကန်အောင်ပြုလုပ်ရမည်။ ပြီးနောက်တွင် လူထုစည်းရုံးရေးမှူးမှ သတင်းအချက်အလက်ထဲသို့ Tablets မှ တဆင့် ဖြည့်သွင်းရမည်။

ကျေးရွာအုပ်ချုပ်ရေးမှူး အမည် ဦးကျော်သန်း	ကျေးရွာအုပ်ချုပ်ရေးမှူး၏ ဖုန်းနံပါတ်	လူထုစည်းရုံးရေးမှူး၏ အမည် ဦးကျော်ဌေး
ပြည်နယ်/တိုင်းဒေသကြီး/မူဒေသ	မြို့နယ်	ကျေးရွာအုပ်စု

က။ လူဦးရေ

လူမျိုးစု	အိမ်ထောင်စုအရေအတွက်	တိုးကွယ်သည့်ဘာသာ	အိမ်ထောင်စုအရေအတွက်
လူမျိုးစု (၁) - ချဉ်း	၁၂	ဘာသာ (၁) - ဗုဒ္ဓ	၁၇၈
လူမျိုးစု (၂) - မဃာ	၆	ဘာသာ (၂) -----	-
လူမျိုးစု (၃) -----		ဘာသာ (၃) -----	
လူမျိုးစုရော - မဃာ/ချဉ်း	၇	ဘာသာရော -----	-
မသန်စွမ်းသူများ	၁၂	ဗုဒ္ဓ	၁၂
သက်ကြီးရွယ်အိုများ (၆၅ နှစ် နှင့် အထက်)	၄၀	ဗုဒ္ဓ	၃၂
ပစ်ဘေးရှောင်			

	အမျိုးသား (အရေအတွက်)	အမျိုးသမီး (အရေအတွက်)
လူဦးရေ		
လူမျိုးစု (၁) - ချဉ်း	၃၄၈	၃၈၆
လူမျိုးစု (၂) - မဃာ	၁၁	၁၁
လူမျိုးစု (၃) - မဃာ/ချဉ်း	၄	၆
အိမ်ထောင်ဦးစီး	၁၆၄	၁၄

(ခ) အခြေခံအဆောက်အအုံ အသုံးအဆောင်များ

စာသင်ကျောင်း	အမှတ် ခြံစိပါ	ကျန်းမာရေး	အမှတ် ခြံစိပါ	ဘာသာရေး အဆောက် အအုံများ	အမှတ် ခြံစိပါ
အထက်တန်းကျောင်း	<input type="checkbox"/>	ဆေးရုံ	<input type="checkbox"/>	စေတီ	၂၈၁
အလယ်တန်းကျောင်း	၂၁	ကျန်းမာရေးဌာန	<input type="checkbox"/>	ဘုန်းကြီးကျောင်း	၂၁
မူလတန်းကျောင်း	၂၁	ကျန်းမာရေးဌာနခွဲ	<input type="checkbox"/>	ဟိန္ဒူဘုရားကျောင်း	<input type="checkbox"/>
မူကြိုကျောင်း	<input type="checkbox"/>	ဆေးပေးခန်း	<input type="checkbox"/>	ခရစ်ယာန်ကျောင်း	<input type="checkbox"/>
အခြား	<input type="checkbox"/>	အခြား	<input type="checkbox"/>	ဗလီ	<input type="checkbox"/>
				အခြား	<input type="checkbox"/>
မှတ်ချက်		မှတ်ချက်		မှတ်ချက်	



လူထုဗဟိုပြု စီမံကိန်း

(ဂ) ကျွမ်းကျင်သူများမှတ်တမ်း (ကျေးရွာတွင်နေထိုင်သော သို့မဟုတ် တခြားရွာမှလာရောက်သော ကျွမ်းကျင်သူများ)

(၁) စာသင်ကျောင်း			(၂) ကျန်းမာရေး			(၃) လက်မှုပညာရှင်		
	ရွာတွင်နေထိုင်သူ	အခြားရွာမှလာသူ		ရွာတွင်နေထိုင်သူ	အခြားရွာမှလာသူ		ရွာတွင်နေထိုင်သူ	အခြားရွာမှလာသူ
မူလတန်းပြဆရာ/မ	၂၀၅	၂၄	ဆရာဝန်	၂	၂	လက်သမား	၂၅၅	၂
အထက်တန်းပြဆရာ/မ	၂	၂	လက်ထောက်ကျန်းမာရေးမှူး	၂	၂	ပန်းရံ	၂၅	၂
အလယ်တန်းပြဆရာ/မ	၂၂	၂	အမျိုးသမီးကျန်းမာရေးဆရာမ	၂	၂	လျှပ်စစ်ကျွမ်းကျင်သီမား	၂၂	၂
မူကြိုဆရာ/မ	၂	၂	သားဖွားဆရာမ	၂	၂	ရေငိုက်သွယ်သူ	၂၅	၂
အခြား	၂	၂	ပြည်သူ့ကျန်းမာရေးလုပ်သား	၂	၂	စက်ပြင်ဆရာ	၂၅	၂
မှတ်ချက်			မှတ်ချက်			မှတ်ချက်		

(ဃ) ကျေးရွာသို့ ရောက်ရှိနိုင်သည့် လမ်းအခြေအနေ / ကျေးရွာတစ်ရွာသည် ၎င်း၏ ကျေးရွာအုပ်စုနှင့် ဆက်သွယ်ထားသော လမ်းအခြေအနေ (အောက်ပါတို့ကိုပိုင်းပါ)

ကျောက်ကြမ်းလမ်း: _____ ကတ္တရာလမ်း: _____ ကွန်ကရစ်လမ်း: _____ မော်တော်ဆိုင်ကယ်လမ်း: _____
 ကျောက်ခင်းလမ်း: ခြေသားလမ်း လူသွားလမ်း: _____ အခြား: _____

(င) ကျေးရွာဖွံ့ဖြိုးမှုစီမံချက်

- (၁) လူထုဗဟိုပြုစီမံကိန်းမစတင်မီ ဤကျေးရွာတွင်ကျေးရွာဖွံ့ဖြိုးမှု စီမံချက်ရှိခဲ့ပါသလား? ပိုင်းပါ
- (၂) ရှိခဲ့ပါလျှင် ဤစီမံချက်ကို မည်သည့် ခုနှစ်တွင်ပြင်ဆင်ခဲ့ပါသနည်း? ရှိပါသည်/မရှိပါ/မသိပါ
- (၃) ဤစီမံချက်ကို မြို့နယ်မှအတည်ပြုခဲ့ပါသလား? နှစ်-----/မသိပါ

(စ) ခရီးအကွာအဝေး

- (၁) ဤကျေးရွာ၏ဗဟိုမှ ၎င်းကျေးရွာအုပ်စု၏ဗဟိုအထိ ခရီးမိုင်မည်မျှကွာဝေးသနည်း? မိုင်---၅၀---/မသိပါ
- (၂) ဤကျေးရွာမှ ၎င်းကျေးရွာအုပ်စုဗဟိုအထိ သွားလာရာတွင်ကြာမြင့်သည့်အချိန်။

ခြောက်သွေ့ရာသီတွင်ကြာချိန်---၃၅---နာရီ--- ထော်လာဂျီ/မော်တော်ဆိုင်ကယ်/ခြေလျှင်/လား/မော်တော်ဘုတ်/
 အခြား: _____
 မိုးရာသီတွင်ကြာချိန်---၅၀---နာရီ--- ထော်လာဂျီ/မော်တော်ဆိုင်ကယ်/ခြေလျှင်/လား/မော်တော်ဘုတ်/
 အခြား: _____

(ဆ) ပတ်ဝန်းကျင်ဆိုင်ရာ သဘာဝဘေးအန္တရာယ်

ဤကျေးရွာတွင် ရေကြီးခြင်းကဲ့သို့ သဘာဝဘေးအန္တရာယ်ကျရောက်ဖူးခြင်း ရှိပါသလား။
 မရှိပါ ရှိပါသည် ရှိလျှင်ဖော်ပြပါ ၂၀၁၅-ခုနှစ်အတွက် ရေလျှံ ၅၂

(ဇ) ကျေးရွာတွင် ဖွဲ့စည်းထားသော အဖွဲ့အစည်းများ

လူထုဗဟိုပြုစီမံကိန်းမတိုင်မီ ဤကျေးရွာတွင် ကျေးရွာဖွံ့ဖြိုးရေးအတွက် အစိုးရ (သို့) ရွာသားများကိုယ်တိုင်(သို့) စီမံကိန်းတင်စရာမှ ဖွဲ့စည်းထားသည့် အဖွဲ့အစည်းများရှိပါသလား။



လူထုဗဟိုပြု စီမံကိန်း

- (၁) အင်္ဂလိပ်ဘာသာစာအုပ်
- (၂) အခြားစာအုပ်
- (၃) စီမံကိန်းရေးဆွဲရေး

ကျေးဇူးတင်ဆောင်

အမည် ဦးကျော်သန်း

လက်မှတ်  နေ့စွဲ ၈-၁၂-၂၀၁၆

လူထုစည်းရုံးရေးမှူး

အမည် ဦးကျော်ကျော်

လက်မှတ်  နေ့စွဲ ၈-၁၂-၂၀၁၆



လူထုဗဟိုပြု စီမံကိန်း

ပုံစံ - စ - ၂ - စီမံကိန်းစက်ဝန်းအချိန်ဇယား (PC 2)

လမ်းညွှန်ချက်၊ သက်ဆိုင်ရာလူထုစည်းရုံးရေးမှူး/လက်ထောက်နည်းပညာနည်းပညာမှူးများမှ စီမံကိန်းစက်ဝန်းအဆင့်တစ်ခုစီပြီးစီးတိုင်း ကျေးရွာနှင့် ကျေးရွာအုပ်စုအတွက် ဤပုံစံကို ဖြည့်သွင်းရမည်။

စည်းရုံးရေးမှူး/ဝန်ထမ်း အမည် ဦးကျော်ဒွေး (၉၈၁)

နေ့စွဲ စက်ဝန်းအားအမှတ်ခြိပ်ပါ စက်ဝန်း(၁) စက်ဝန်း(၂) စက်ဝန်း(၃)

ပြည်နယ်/တိုင်း မကွေး မြို့နယ် ကျေးရွာအုပ်စု ကျေးရွာ အမှတ်(၅၅)

စီမံကိန်းဆောင်ရွက်မှုအဆင့်များ	နေ့စွဲ		အစည်းအဝေးတွင်တက်ရောက်သူအရေအတွက်			
	စတင်သည့် နေ့	ပြီးဆုံးသည့်နေ့	အမျိုးသား အရေအတွက်	အမျိုးသမီး အရေအတွက်	အိမ်ထောင်စု အရေအတွက်	လူမျိုးစုတက်ရောက်သူ အရေအတွက် နှင့် လူမျိုးစုအမည်
၁။ ကျေးရွာစီမံကိန်း မိတ်ဆက်အစည်းအဝေး	၈.၁၂.၂၀၁၆	၈.၁၂.၂၀၁၆	၄၅	၄၆	၉၁	၃ ၁၈၈
၂။ ကျေးရွာခွဲခြားရေး စီမံချက်ရေးဆွဲခြင်း အစည်းအဝေး	၈.၁၂.၂၀၁၆	၈.၁၂.၂၀၁၆	၄၅	၄၆	၉၁	၃ ၁၈၈
၃။ ကျေးရွာအုပ်စု လုပ်ငန်းဆုံးဖြတ်ချက်ချသည့် အစည်းအဝေး	၉.၁၂.၂၀၁၆	၉.၁၂.၂၀၁၆	၁၁	၇	၁၈	၄၅ ၁၆၆ ၁၄ ၁၈၈
၄။ မြို့နယ်အဆင့် စီမံကိန်းရေးဆွဲရေး နှင့် အကောင်အထည်ဖော်ရေးကော်မတီ၏ စီမံကိန်း သုံးသပ်မှု အစည်းအဝေး	၁၈.၁.၂၀၁၇	၁၆.၁.၂၀၁၇	၈၃	၈၃	၈၃	၈၃
၅။ မြို့နယ် စီမံကိန်းရေးဆွဲရေး နှင့် အကောင်အထည်ဖော်ရေး ကော်မတီ၏ဆုံးဖြတ်မှုကို ရွာသို့ အသိပေး အကြောင်းကြားသည့် အစည်းအဝေး	၂၃.၂.၂၀၁၇	၂၃.၂.၂၀၁၇	၂၂	၄၄	၆၆	၂ ၁၈၈ ၆၄ ၁၆၆
၆။ စီမံကိန်းလုပ်ငန်းခွဲစီမံချက်ရေးဆွဲခြင်း အစည်းအဝေး	၂၄.၂.၂၀၁၇	၂၄.၂.၂၀၁၇	၃၂	၄၄	၇၆	၃ ၁၈၈ ၇၆ ၁၆၆
၆.၁။ စီမံကိန်းလုပ်ငန်း အကောင်အထည်ဖော်	၂၄.၂.၂၀၁၇	၂၄.၂.၂၀၁၇	၃၂	၄၄	၇၆	၃ ၁၈၈



လူထုဗဟိုပြု စီမံကိန်း

ရေးအစီအစဉ် ရေးဆွဲခြင်း	၂၄.၂.၂၀၀၇	၂၄.၂.၂၀၀၇	၂၄	၄၄	၅၆	၇၃	၂၃	၂၃	၂၃
၆.၂။ ပယ်ယူရေးအစီအစဉ် ရေးဆွဲခြင်း	၂၄.၂.၂၀၀၇	၂၄.၂.၂၀၀၇	၂၂	၄၄	၅၆	၇၃	၂၃	၂၃	၂၃
၆.၃။ ဘဏ္ဍာရေးကုန်ကျမှု လျာထားအစီအစဉ် ရေးဆွဲခြင်း	၂၄.၂.၂၀၀၇	၂၄.၂.၂၀၀၇	၂၂	၄၄	၅၆	၇၃	၂၃	၂၃	၂၃
၆.၄။ ပြင်/ထိန်းအစီအစဉ် ရေးဆွဲခြင်း	၂၄.၂.၂၀၀၇	၂၄.၂.၂၀၀၇	၂၂	၄၄	၅၆	၇၃	၂၃	၂၃	၂၃
၇။ စီမံကိန်းလုပ်ငန်းခွဲ တိုးတက်မှု စောင့်ကြည့်အစည်းအဝေး									
၇.၁။ အစည်းအဝေး ပထမအကြိမ်	၃၀.၃.၂၀၀၇	၃၀.၃.၂၀၀၇	၈	၇	၁၅	၁၅	၂	၁၃	၁၃
၇.၂။ အစည်းအဝေး ဒုတိယအကြိမ်	၂၈.၄.၂၀၀၇	၂၈.၄.၂၀၀၇	၈	၈	၁၆	၁၆	၂	၁၄	၁၄
၇.၃။ အစည်းအဝေး တတိယအကြိမ်	၃၀.၅.၂၀၀၇	၃၀.၅.၂၀၀၇	၈	၉	၁၇	၁၇	၂	၁၅	၁၅
၈။ စီမံကိန်းလုပ်ငန်းခွဲ အပြီးသတ်စစ်ဆေးခြင်းအစည်းအဝေး	၂၇.၆.၂၀၀၇	၂၇.၆.၂၀၀၇	၄၇	၅၇	၁၀၄	၁၀၄	၃	၁၀၅	၁၀၅
၉။ လူထုစစ်ဆေးပွဲအစည်းအဝေး	၉.၇.၂၀၀၇	၉.၇.၂၀၀၇	၄၀	၈၅	၁၂၅	၁၂၅	၁၇	၁၇	၁၇

လူထုပူးပေါင်းပါဝင်သောလူမှုဆန်းစစ်ခြင်းနှင့်အကဲဖြတ်ခြင်းလုပ်ငန်းစဉ်(PSA/PRA)အကျဉ်းချုပ်

စဉ်	အကြောင်းအရာ	ရက်စွဲ	ဦးတည်အုပ်စု	တက်ရောက်သူ			အဓိကဆွေးနွေးချက်များ
				ကျား	မ	ပေါင်း	
၁	လူမှုစီးပွားအဆင့်သတ်မှတ်ခြင်း (Wealth Ranking)	၅၀၀၂.၀၀	ချမ်းသာ၊ အလယ်အလတ်၊ နွမ်းပါးအုပ်စု	၅၀	၅၃	၁၀၄	ကျေးရွာလူမှုစီးပွားအုပ်စုများ၊ ခွဲခြားသတ်မှတ်နိုင်ရေးအတွက် အခြေခံစံနှုန်းများသတ်မှတ်ခြင်း ကျေးရွာသားများနှင့်အများသ ဘောတူခွဲခြားသတ်မှတ်ခြင်း
၂	ရာသီခွင်ပြပြကွဲဒီဇိုင်း (Seasonal Calender)	၅၀၀၂.၀၀	ကော်မတီဝင်၊ အမျိုးသမီး၊ အမျိုးသားများ	၅၀	၅၃	၁၀၄	ရာသီဥတုစိုက်ပျိုးသီးနှံများ၊ လယ်ယာလုပ်ငန်းများ၊ ဝင်ငွေထွက်ငွေမွေးမြူ ရေးလုပ်ငန်းများ၊
၃	ကျေးရွာလူနေမှုပြသယ်စာ တစ်မြေပုံ (social Map/Resource Map)	၅၀၀၂.၀၀	ရပ်မိရပ်ဖ ကော်မတီဝင်များ	၅၀	၅၃	၁၀၄	အိမ်အမျိုးအစားများ၊အခြေခံ အဆောက်အဦများ၊လမ်းပန်း ဆက်သွယ်ရေးအခြေအနေ၊ လယ်ယာမြေမြစ်ချောင်း၊ ရေတွင်းရေကန်သစ်တောများ
၄	ပြဿနာသစ်ပင် (Problem Tree)	၅၀၀၂.၀၀	အမျိုးသား၊ အမျိုးသမီးများ	၅၀	၅၃	၁၀၄	ဆွေးနွေးထားသောအခြေခံ အဆောက်အဦများနှင့်အ သက်မွေးဝမ်းကြောင်းလုပ်ငန်းမျ ား
၅	ကျေးရွာ၏ဝါးနှစ်စာဦးစား ပေး အစီအစဉ်(Pair Wise)	၅၀၀၂.၀၀	အမျိုးသားအုပ်စု၊ အမျိုးသမီးအုပ်စု၊ လူငယ်အုပ်စု၊ ရပ်မိရပ်ဖအုပ်စု	၅၀	၅၃	၁၀၄	အကျိုးပြုဦးရေအကျိုးခံစားခွင့် နှင့်အဓိကလိုအပ်ချက်များပေ မူတည်ပြီးဆုံးဖြတ်သည်။
၆	အဖွဲ့အစည်းချိတ်ဆက်ပုံ (Venn Diagram)	၅၀၀၂.၀၀	ရအဖွဲ့၊ အုပ်ချုပ်ရေးအဖွဲ့၊ ကျေးရွာစီတောက် အဖွဲ့	၅၀	၅၃	၁၀၄	ကျေးရွာတွင်ရှိအဖွဲ့အစည်းများ နှင့်ဖွံ့ဖြိုးရေးလုပ်ငန်းအတွက်ချိတ် ဆက် ဆောင်ရွက်လုပ်ကိုင်မှု
၇	ပင့်ကူအိမ်ကွန်ယက် (Spider Web)	၅၀၀၂.၀၀	အမျိုးသား၊ အမျိုးသမီးများ	၅၀	၅၃	၁၀၄	အမျိုးသား၊ အမျိုးသမီးများတန်းတူအခွင့်အမ ေးရရှိမှုနှင့်မရရှိသည့်အ ကြောင်းအရင်းများ

<p>အမျိုးသား၊ အမျိုးသမီးများ၏ တနေ့တာလုပ်ငန်းသုံးသ ပ်မှု ၈ (Men/Women timeline)</p>	<p>၅၀၀၀၀၀</p>	<p>အမျိုးသား၊ အမျိုးသမီးများ</p>	<p>၅၁</p>	<p>၅၃</p>	<p>၁၀၄</p>	<p>အမျိုးသား၊ အမျိုးသမီးများ၏တနေ့တာအလုပ် ချိန်နှင့်အားလပ်ချိန်များသုံးသပ် ချက်</p>
<p>အိမ်မက်ပြမြေပုံ ၉ (Dream Map)</p>	<p>၅၀၀၀၀၀</p>	<p>ကျေးရွာစီထောက် အဖွဲ့ကျေးရွာလူထု</p>	<p>၅၀</p>	<p>၅၃</p>	<p>၁၀၄</p>	<p>နောင်တချိန်ကျေးရွာတွင် ဖြစ်ပေါ်လာသောအနာဂတ်မြင်ကွင်း များထည့်သွင်းရေးဆွဲခြင်း</p>
<p>ကျေးရွာသမိုင်းကြောင်း ၁၀ (village History)</p>	<p>၅၀၀၀၀၀</p>	<p>ကျေးရွာစီထောက် အဖွဲ့ကျေးရွာလူထု</p>	<p>၆</p>	<p>၆</p>	<p>၁၂</p>	<p>ကျေးရွာဖြစ်ပေါ်လာပုံ သမိုင်းကြောင်း</p>

ဥစ္စာခန့်အပ်ဆင့် ခွဲခြားမှု ဝန်ဆောင်ခပုံစံ

မြို့နယ် ရေတွဲ..... ကျေးရွာအုပ်စု လက်ပံကျွန်း ကျေးရွာ လက်ပံကျွန်း..... ရက်စွဲ ..1.1.2016

အခြေခံအချက်အလက်	ရင်းသား	အလယ်အလတ်	မွေးမြူ
နေထိုင်ရာအခြေအနေ	အိုင်ဖို ၁ ဗျာဒ်က ပျာဒ်ခင်း	ပျာဒ်ခင်း ၁ ဗျာဒ်က အက်ကယ်ဖို	အက်ကယ်ဖို ငါးကျက် ၁ ဇွဲခင်း
တက်ပစ္စည်းပိုင်ဆိုင်မှု	ခက် ၁ စက် ၁ ကျွဲ ၁ TV ၁ အိုင်ကယ် ၆၂၃၂ စက်	ကျွဲ ၁	-
လယ်ယာပြင်ပိုင်ဆိုင်မှု	လယ် ၃ ဇာ	လယ် ၂ ဇာ	-
ကျွဲ၊ နွား ပိုင်ဆိုင်မှု	-	နွား - ၂ စောင် ခက် - ၂ စောင်	ခက် ၂ စောင်
အနုပညာပစ္စည်းပိုင်ဆိုင်မှု	၈၀ ခန့်	၇၀ ခန့် စတင်	၄ ခန့်
အခြားပစ္စည်းပိုင်ဆိုင်မှု	ဖုန်း ၁ ဖုန်း	၄-၅ ခု	မရှိ လက်လှုပ်လက်စား
စုစုပေါင်းပိုင်ဆိုင်မှု	၅ ခန့်	၈၅ ခန့်	၈၈ ခန့်

ပါရင်ဆွေးနွေးသူ -

ကျား - ၅၁
မ - ၅၂

စဉ်	ရမင်းသာ	အလယ်အလတ်	နွမ်းပါး
		ဒီးခိန်ဇွန်ဝေကင်	ဒီးကျော်အိန်
		ဒီးကံခေ	ဒီးခင်မောင်ဝင်း
		ဒီးဝေအိန်	ဒီးကဘောင်း
		ဒီးခိန်လှိုင်	ဒီးဝင်းဇော်
		ဒီးကျော်လှိုင်	ဒီးကျော်လှိုင်
		ဒီးဝင်းလှိုင်	ဒီးလှိုင်မောင်
		ဒီးခိန်ဇော်	ဒီးခိန်ဇော်
		ဒီးကံအိန်	ဒီးလှိုင်
		ဒီးအိန်ဇွန်ကျော်	ဒီးခိန်ဇွန်
		ဒီးဝင်းမောင်ဇော်	ဒီးဇွန်ခိန်
		ဒီးမောင်လှိုင်	ဒီးဖိုးခက်
		ဒီးခိန်လှိုင်	ဒီးကျော်လှိုင်
		ဒီးဝင်းမောင်ဝင်း	ဒီးကဘော
		ဒီးစန္ဒာကံ	ဒီးခေတ်ဇွန်
		ဒီးမောင်ဇွန်	ဒီးဝေဝင်းလှိုင်
		ဒီးခိန်အိန်	ဒီးကံလှိုင်
		ဒီးဇွန်မောင်	ဒေါ်ခင်ဇော်
		ဒီးဇွန်လှိုင်	ဒီးစန္ဒာအိန်
		ဒီးလှိုင်မောင်	ဒီးဇွန်မောင်
		ဒီးကျော်လှိုင်	ဒီးမောင်ခေတ်ဇွန်
		ဒီးလှိုင်	ဒေါ်ခင်လှိုင်

အောက်တိုဘာလ ၂၀၁၆ | လက်ပံကျင်းစုရပ်ရွာ | လက်ပံကျင်းရွာ ကုသိုလ်ဗဟိုဌာန

ခန်းစာစာအုပ်

နေ့စွဲ - ၁၁.၁.၂၀၁၆

စာရေးဆွဲချိန် - ၁၀:၃၀

ပြန်ဆိုချိန် - ၁၁:၀၀

ကျွန်းချိန် - ၃၀

နေရာ - ကျောက်တန်းတန်း

လက်ပံကျင်းကျေးရွာ၏ကုသိုလ်ဗဟိုဌာန နေရာ ဝန်းကျင်သည် ကုသိုလ်ဗဟိုဌာန အဖွဲ့
ဝင်များ ပူးတွဲ၍ ဝါးစုန်းပင်များ နှစ်စဉ် စိုက်ပျိုးပေးပြီး ဝါးစုန်းပင်များ ပေါက်လာသောအခါ
အဖွဲ့ဝင်များက စိုက်ပျိုးပေးပြီး စိုက်ပျိုးပေးပြီး စိုက်ပျိုးပေးပြီး စိုက်ပျိုးပေးပြီး စိုက်ပျိုးပေးပြီး

ကုသိုလ်ဗဟိုဌာန အဖွဲ့ဝင်များက စိုက်ပျိုးပေးပြီး စိုက်ပျိုးပေးပြီး စိုက်ပျိုးပေးပြီး စိုက်ပျိုးပေးပြီး
စိုက်ပျိုးပေးပြီး စိုက်ပျိုးပေးပြီး စိုက်ပျိုးပေးပြီး စိုက်ပျိုးပေးပြီး စိုက်ပျိုးပေးပြီး စိုက်ပျိုးပေးပြီး

ကျောက်တန်းတန်း အဖွဲ့ဝင်များက စိုက်ပျိုးပေးပြီး စိုက်ပျိုးပေးပြီး စိုက်ပျိုးပေးပြီး စိုက်ပျိုးပေးပြီး
စိုက်ပျိုးပေးပြီး စိုက်ပျိုးပေးပြီး စိုက်ပျိုးပေးပြီး စိုက်ပျိုးပေးပြီး စိုက်ပျိုးပေးပြီး စိုက်ပျိုးပေးပြီး

ကျောက်တန်းတန်း အဖွဲ့ဝင်များက စိုက်ပျိုးပေးပြီး စိုက်ပျိုးပေးပြီး စိုက်ပျိုးပေးပြီး စိုက်ပျိုးပေးပြီး
စိုက်ပျိုးပေးပြီး စိုက်ပျိုးပေးပြီး စိုက်ပျိုးပေးပြီး စိုက်ပျိုးပေးပြီး စိုက်ပျိုးပေးပြီး စိုက်ပျိုးပေးပြီး

ကျောက်တန်းတန်း အဖွဲ့ဝင်များက စိုက်ပျိုးပေးပြီး စိုက်ပျိုးပေးပြီး စိုက်ပျိုးပေးပြီး စိုက်ပျိုးပေးပြီး
စိုက်ပျိုးပေးပြီး စိုက်ပျိုးပေးပြီး စိုက်ပျိုးပေးပြီး စိုက်ပျိုးပေးပြီး စိုက်ပျိုးပေးပြီး စိုက်ပျိုးပေးပြီး

မြောက်ဘက်ကမ်း ရွာရပ်ကွက်: ရွာရပ်ကွက်: ၅
 လူဦးရေ: ၁၀၀၀ ခန့် ဖြစ်ပါသည်



- ရွာရပ်ကွက်
- ရွာရပ်ကွက်
- ရွာရပ်ကွက်
- ဝါကျ
- Solar
- ဝါကျ



ဆေးရုံကြီး၊ လက်ပံကျင်း ရပ်ကွက်၊ လက်ပံကျင်းရွာ၊ မန္တလေးတိုင်းဒေသကြီး၊ ဘုရားတော်

နေ့စွဲ - 11.1.2016

ဆင်ဖြူကျွန်း - 8:30

ဝိသုဒ္ဓိ - 9:30

ဇနန - 1:00

နေ့စွဲ - ရက်စွဲမေးခွန်း

လက်ပံကျင်းကျေးရွာသည် မကျေးဝေးပါ။ ဆေးရုံကြီးအား တွင် တည်ရှိပြီး
ကျေးရွာ ရပ်ကွက် ရွာတွင်ရှိသည်။ ရွာကပ်တွင် များစွာရှိပြီး၊ ကျေးရွာကပ်တွင် ဆေးရုံတည်ဆောက်
ဆောင်ရွက်ပေးရန် ဆောင်ရွက်ပါ။ ကျေးရွာကပ်တွင် ဆေးရုံတည်ဆောက်ပေးရန် ဆောင်ရွက်ပေးရန်
ဆောင်ရွက်ပေးရန် ဆောင်ရွက်ပါ။ ကျေးရွာကပ်တွင် ဆေးရုံတည်ဆောက်ပေးရန် ဆောင်ရွက်ပေးရန်
ဆောင်ရွက်ပေးရန် ဆောင်ရွက်ပါ။ ကျေးရွာကပ်တွင် ဆေးရုံတည်ဆောက်ပေးရန် ဆောင်ရွက်ပေးရန်

လက်ပံကျင်းကျေးရွာရှိ ဆေးရုံများသည် ပျက်စီးနေပြီး၊ ဝါးခင်း ဝါးကင်း
သစ်ကမ်း များ မြေများထပ်ထပ်ပြီး မြေပိုင်းတွင် မြေကပ်များရှိသည်။ ကမ္ဘာကျော် ကျေးရွာကပ်
များတွင် ရှိသော မြေများသည် ပျက်စီးနေပြီး၊ မြေကပ်များ ပျက်စီးနေပြီး၊ မြေကပ်များ
တွင် မြေကပ်များ ပျက်စီးနေပြီး၊ မြေကပ်များ ပျက်စီးနေပြီး၊ မြေကပ်များ ပျက်စီးနေပြီး

မြေကပ်များတွင် မြေကပ်များ ပျက်စီးနေပြီး၊ မြေကပ်များ ပျက်စီးနေပြီး၊ မြေကပ်များ ပျက်စီးနေပြီး
မြေကပ်များတွင် မြေကပ်များ ပျက်စီးနေပြီး၊ မြေကပ်များ ပျက်စီးနေပြီး၊ မြေကပ်များ ပျက်စီးနေပြီး
မြေကပ်များတွင် မြေကပ်များ ပျက်စီးနေပြီး၊ မြေကပ်များ ပျက်စီးနေပြီး၊ မြေကပ်များ ပျက်စီးနေပြီး

မြေကပ်များ -
၁ - ၅၂
၂ - ၅၃

ပြဿနာ သစ်ပင် ရေးဆွဲခြင်း

ရက်စွဲ 12.1.2016

အကျိုးတရား

ပြဿနာ အရင်းအမြစ်

အကြောင်းတရား

ပါဝင်ဆွဲရေးသူ

ကျား - ၅၇

မ - ၅၃

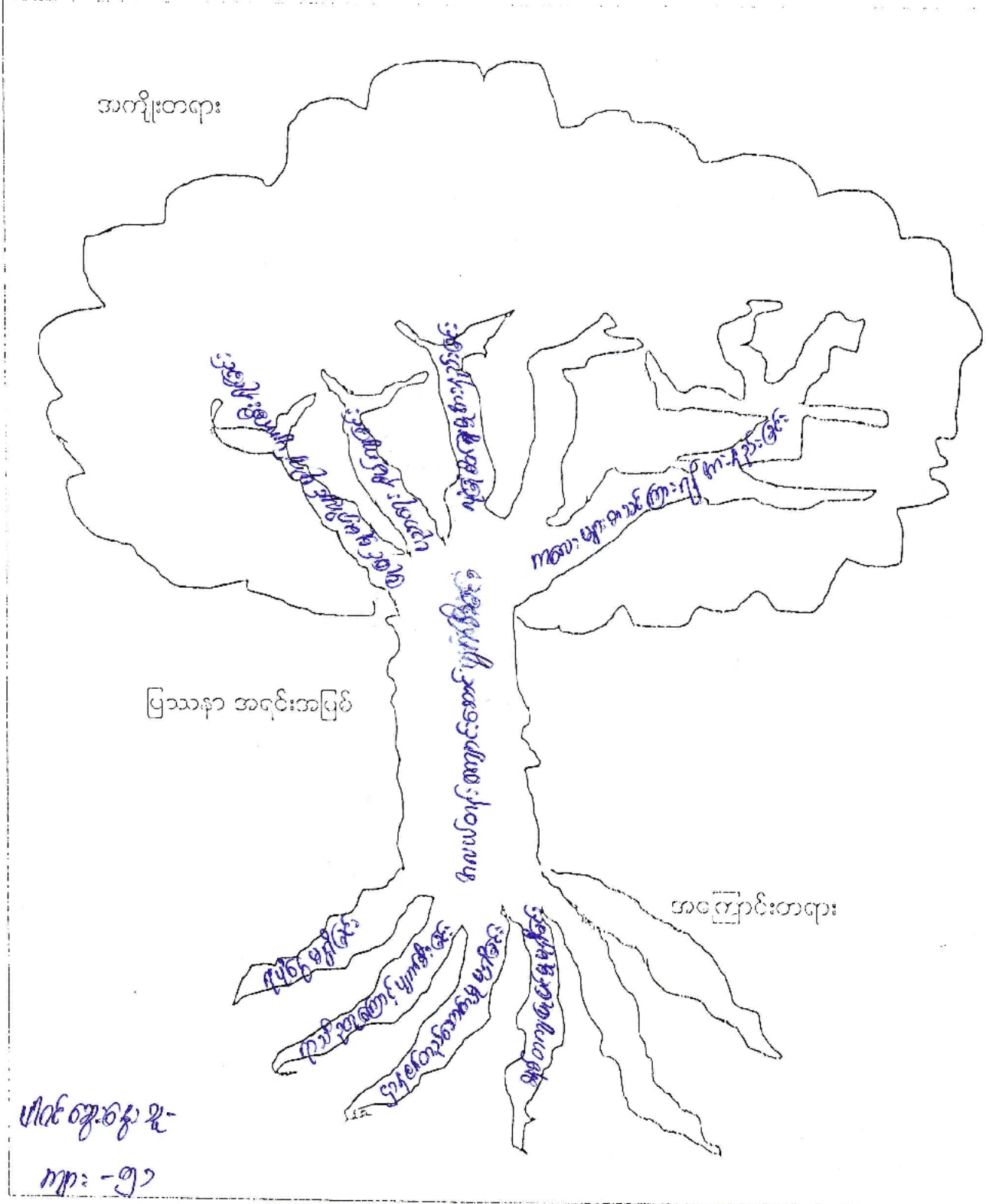

စော့စော့ကွဲ. နယ် | လက်ပံကျင်း ရပ်စု | လက်ပံကျင်းကွဲ ဖွဲ့စည်းပုံစံပင် နည်းစနစ်များ

ရ.နံ - 12. 1. 2016

စာစုစာရင်းစာရင်း - 11:20

ပို: နည်းစာရင်း - 11:45

စာရင်း - 45

စာရင်း - စာရင်းစာရင်း

ဖွဲ့စည်းပုံစံပင် နည်းစနစ်များ လက်ပံကျင်း ကျေးရွာသည် စာရင်းစာရင်း
စာရင်းစာရင်းစာရင်းစာရင်း စာရင်းစာရင်း စာရင်းစာရင်းစာရင်း စာရင်းစာရင်း
စာရင်းစာရင်းစာရင်းစာရင်း စာရင်းစာရင်းစာရင်းစာရင်း စာရင်းစာရင်းစာရင်း
စာရင်းစာရင်းစာရင်းစာရင်း စာရင်းစာရင်းစာရင်းစာရင်း စာရင်းစာရင်းစာရင်း

စာရင်းစာရင်းစာရင်းစာရင်း စာရင်းစာရင်းစာရင်းစာရင်း စာရင်းစာရင်းစာရင်း
စာရင်းစာရင်းစာရင်းစာရင်း စာရင်းစာရင်းစာရင်းစာရင်း စာရင်းစာရင်းစာရင်း
စာရင်းစာရင်းစာရင်းစာရင်း စာရင်းစာရင်းစာရင်းစာရင်း စာရင်းစာရင်းစာရင်း

ပါဝင်စာရင်းစာရင်း
ကျား - ၅၁
မ - ၅၃

စေတုတ္ထရာမြို့နယ်၊ လက်ပံကျင်းကျေးရွာအုပ်စု၊ လက်ပံကျင်းကျေးရွာ၊ စာသင်ကျောင်း
အခင်း၊ အကာ၊ မျက်နှာကျက်မရှိခြင်း ပြဿနာသစ်ပင် သုံးသပ်ချက်

ရက်စွဲ၊ ၉.၁၂.၂၀၁၆

အကျိုးတရား

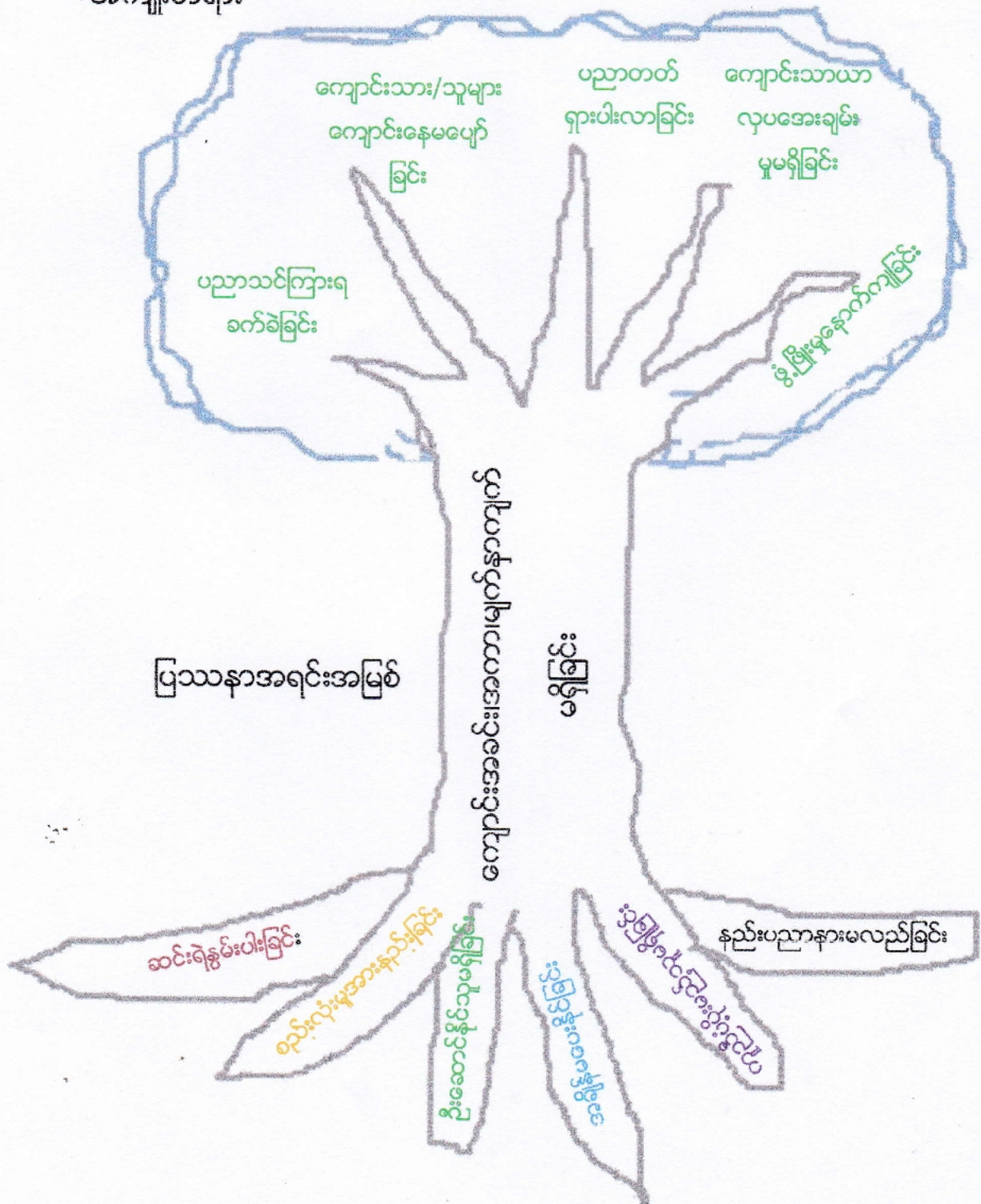

မကွေးတိုင်းဒေသကြီး၊ စေတုတ္ထရာမြို့နယ်၊ လက်ပံကျင်းကျေးရွာအုပ်စု၊ လက်ပံကျင်းကျေးရွာ၊ စာသင်ကျောင်းအခင်း၊ အကာ၊ မျက်နှာကျက်မကောင်းခြင်း ပြဿနာ သုံးသပ်ချက်

နေ့စွဲ၊ ၆-၁၂-၂၀၁၇

စတင်ဆွေးနွေးချိန် - ၂ : ၀၀ နာရီ

ပြီးဆုံးချိန် - ၂ : ၄၅ နာရီ

ကြာချိန် - ၄၅ မိနစ်

နေရာ - ရွာလယ်စုရပ်ဆောင်

လက်ပံကျင်းကျေးရွာ ဦးစားပေးလုပ်ငန်းခွဲအတွက် ပြဿနာသုံးသပ်ချက် အစည်းအဝေးကို ကျေးရွာစုရပ်ဆောင်တွင် ကျင်းပခဲ့ပါသည်။ စာသင်ကျောင်း အခင်း၊ အကာ၊ မျက်နှာကျက် မကောင်းခြင်း အကြောင်းအရင်းမှာ ကျေးရွာလူထုအတွင်းတွင် ဦးဆောင်ပံ့ပိုးပေးနိုင်မည့်သူမရှိခြင်း၊ ကျေးရွာလူထုအနေဖြင့် စားဝတ်နေရေးကို အချိန်ပြည့် ရုန်းကန်နေရသဖြင့် ကိုယ်ထူကိုယ်ထအချိန်ပေးမဆောင်ရွက်နိုင်ခြင်း၊ အစိုးရ၏ အထောက်အပံ့ မရရှိခြင်း၊ ဆင်းရဲနွမ်းပါးခြင်း၊ နည်းပညာနားမလည်ခြင်းတို့ကြောင့်ဖြစ်သည်။

စာသင်ကျောင်း အခင်း၊ အကာ၊ မျက်နှာကျက်မကောင်းခြင်းကြောင့်ဖြစ်ပေါ်လာသော အကျိုးဆက် အခက်အခဲ ပြဿနာများမှာ ကျောင်းသားကျောင်းသူများ လုံခြုံရေးချမ်းမာမှုမရှိခြင်း၊ စာပေသင်ကြားရာတွင် မပျော်မွေ့ခြင်း၊ အတန်းနေကျောင်းသားကျောင်းသူများလျော့နည်းလာခြင်း၊ ပညာတတ်ရှားပါးလာခြင်း၊ လူနေမှုအဆင့်အတတ်တန်းနိမ့်ကျလာခြင်း၊ ဆင်းရဲနွမ်းပါးမှု ပိုများလာခြင်း၊ ဖွံ့ဖြိုးတိုးတက်မှုပိုနောက်ကျလာခြင်းများ အကျိုးဆက်အနေဖြင့် ပေါ်ပေါက်လာကြောင်းကျေးရွာလူထုမှ ဆွေးနွေးထားကြပါသည်။

ပါဝင်ဆွေးနွေးသူ

ကျား (၁၁)ဦး၊ မ (၁၉)ဦး

မှတ်တမ်းတင်သူ

ဦးကျော်ကျော်ဌေး

လူထုစည်းရုံးရေးမှူး

စေတုတ္ထရာမြို့နယ်၊ လက်ပံကျင်းကျေးရွာအုပ်စု၊ လက်ပံကျင်းကျေးရွာ၊ စာသင်ကျောင်းခြံ
စည်းရိုးမကောင်းခြင်း ပြဿနာသစ်ပင် သုံးသပ်ချက်

ရက်စွဲ၊ ...၅.၁၂.၂၀၁၇

အကျိုးတရား

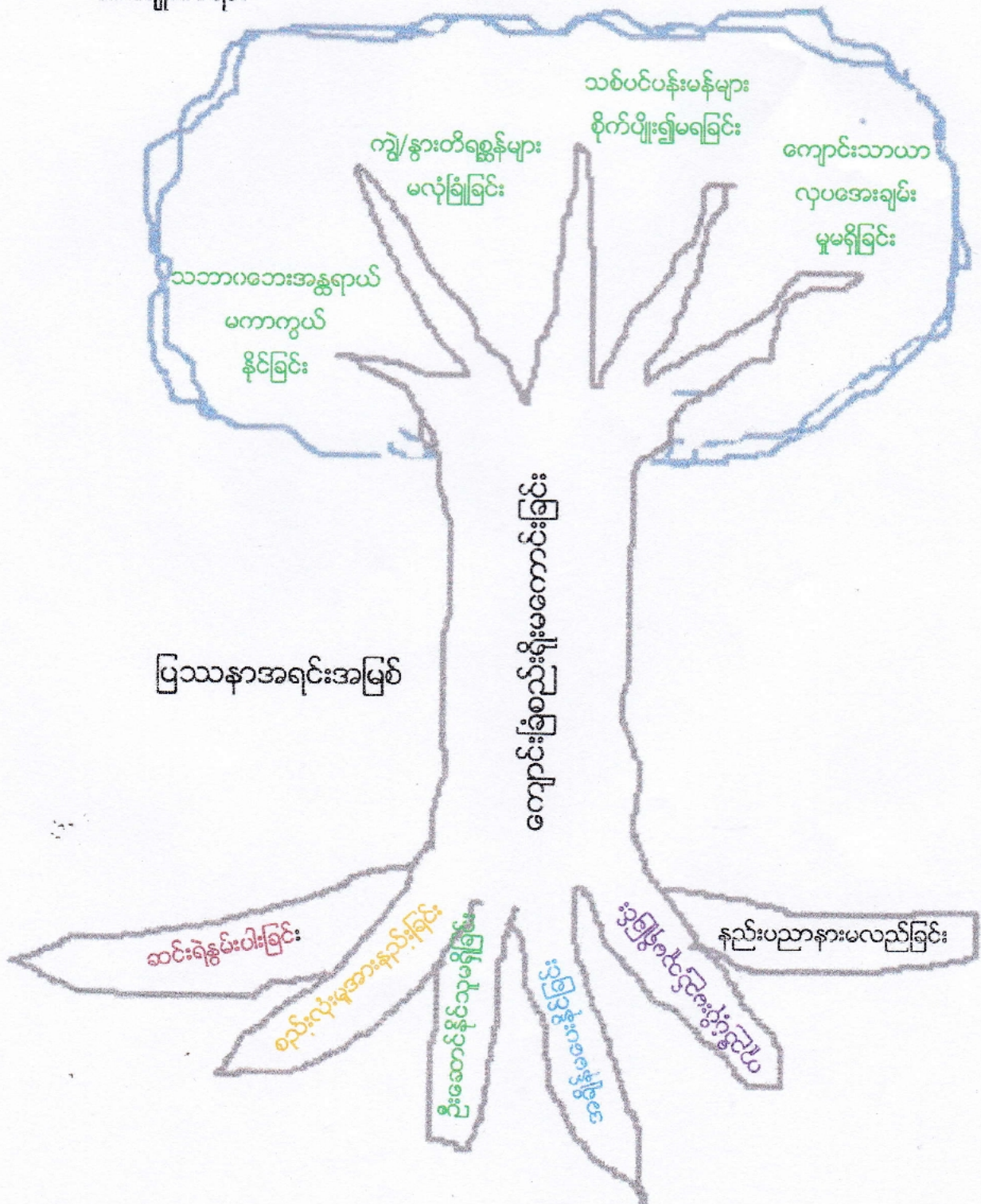

မကွေးတိုင်းဒေသကြီး၊စေတုတ္ထရာမြို့နယ်၊ လက်ပံကျင်းကျေးရွာအုပ်စု၊ လက်ပံကျင်းကျေး
ရွာ၏ စာသင်ကျောင်းခြံစည်းရိုးမကောင်းခြင်း ပြဿနာသစ်ပင်သုံးသပ်ချက်

နေ့စွဲ၊ ၆-၁၂-၂၀၁၇

စတင်ဆွေးနွေးချိန် - ၂ : ၀၀ နာရီ

ပြီးဆုံးချိန် - ၂ : ၄၅ နာရီ

ကြာချိန် - ၄၅ မိနစ်

နေရာ - ရွာလည်စုရပ်ဆောင်

လက်ပံကျင်းကျေးရွာ၏ စာသင်ကျောင်းခြံစည်းရိုး မကောင်းခြင်းပြဿနာအား လူ
ထုမှဆွေးနွေးကြရာတွင် ကျောင်းခြံစည်းရိုးမကောင်းရခြင်းအကြောင်းအရင်းမှာ ကျေးရွာလူ
ထု ဆင်းရဲနွမ်းပါးခြင်း၊ စည်းလုံးမှုအားနည်းခြင်း၊ ဦးဆောင်နိုင်သူမရှိခြင်း၊ အချိန်မပေးနိုင်
ခြင်း၊ ကူညီပံ့ပိုးမည့်သူမရှိခြင်း၊ နည်းပညာ နားမလည်ခြင်း စသည့်အကြောင်းအရင်းများ
ကြောင့်ဖြစ်ကြောင်းဆွေးနွေးကြပါသည်။

လက်ပံကျင်းကျေးရွာ စာသင်ကျောင်းခြံစည်းရိုးမကောင်းခြင်းပြဿနာကြောင့်
ဖြစ်ပေါ်လာသော အကျိုးဆက်များမှာ ကျောင်းသာယာလှပအေးချမ်းမှု မရှိခြင်း၊ သစ်ပင်
ပန်းမာန်များ စိုက်ပျိုး၍ မရခြင်း၊ ကျွဲ/နွား တိရစ္ဆာန်များ မလုံခြုံခြင်း၊

ပါဝင်ဆွေးနွေးသူ

ကျား (၁၁)ဦး၊ မ (၁၅)ဦး



မှတ်တမ်းတင်သူ

ဦးကျော်ကျော်ဌေး

လူထုစည်းရုံးရေးမှူး

ပြသနာစက်ဖြေရှင်းမှု စက်ဝန်း

စေတုတ္ထရာမြို့နယ်၊ လက်ပံကျင်းကျေးရွာ

ရက်စွဲ... ၉.၁၂.၂၀၁၇

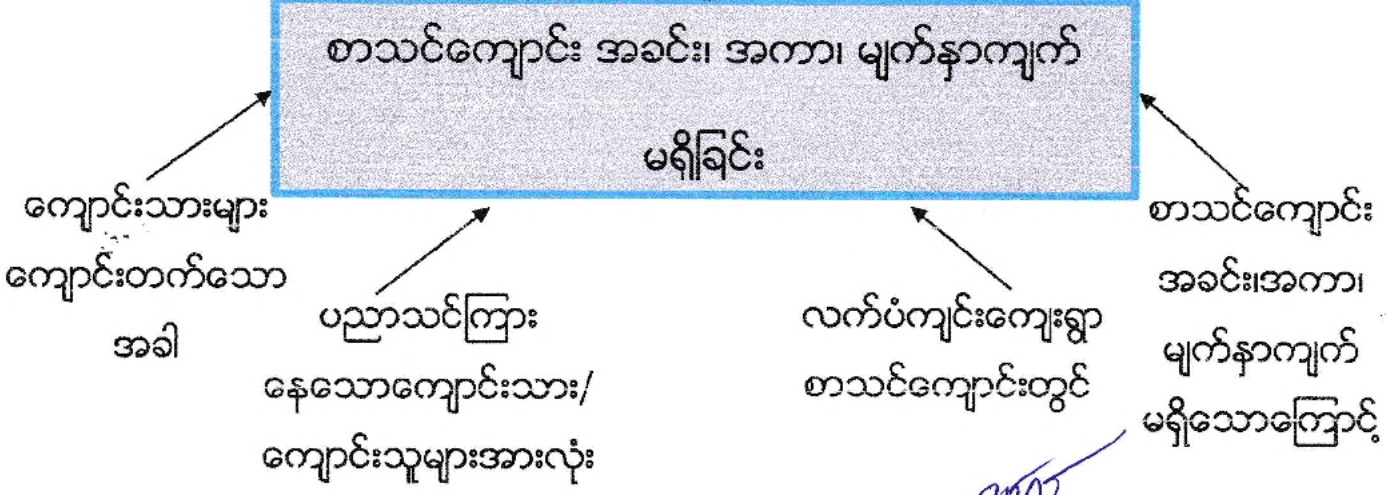
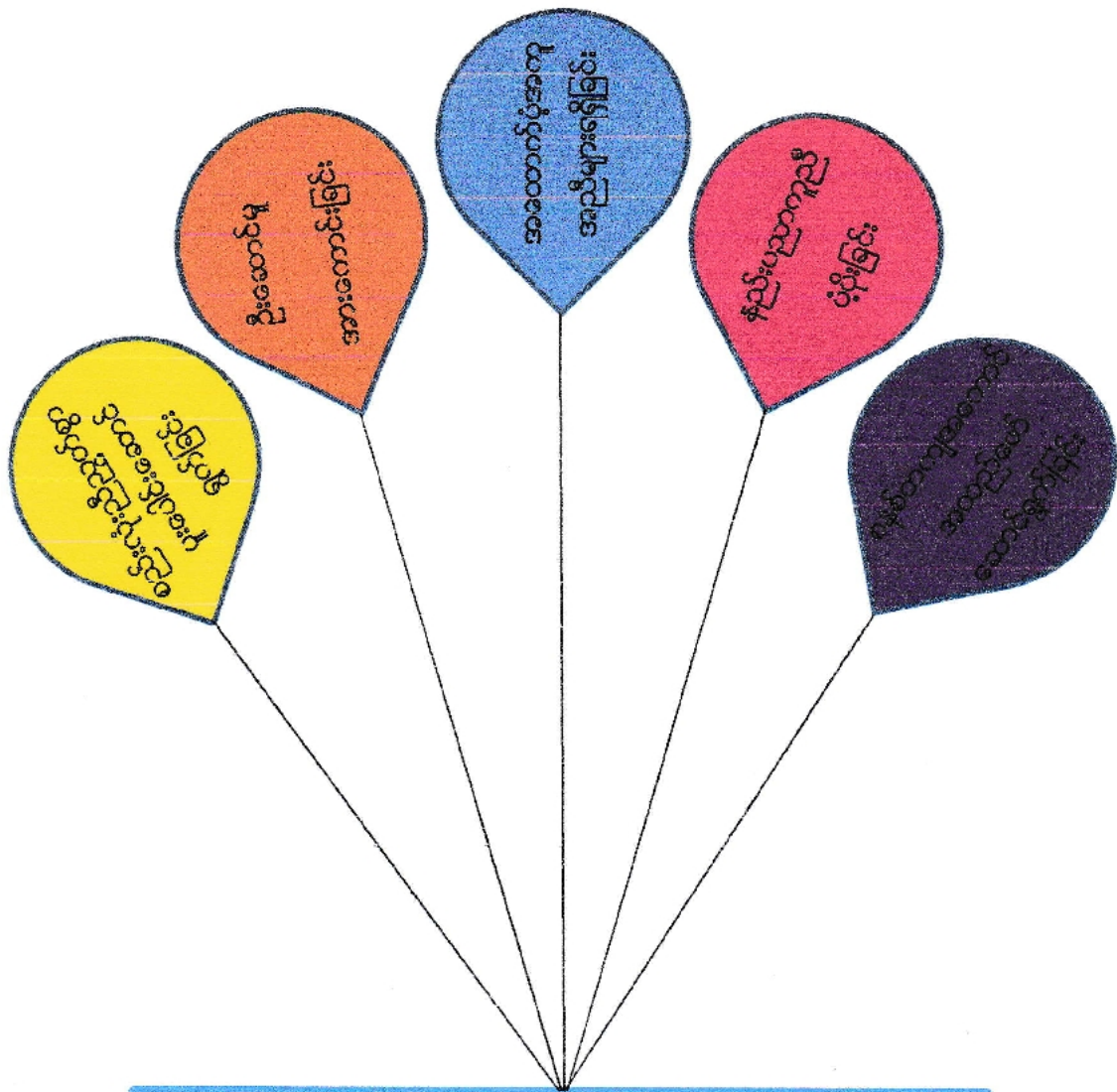

ပါဝင်ဆွေးနွေးသူ -

ကျား - ၁၁ ဦး/ မ - ၅၉ ဦး

မှတ်တမ်းတင်သူ -

ဦးကျော်ကျော်ဌေး(CF)

မကွေးတိုင်းဒေသကြီး၊ စေတုတ္ထရာမြို့နယ်၊ လက်ပံကျင်းကျေးရွာအုပ်စု၊ လက်ပံကျင်းကျေး
ရွာ၏ စာသင်ကျောင်းအခင်း၊ အကာ၊ မျက်နှာကျက် မကောင်းခြင်း ပြဿနာ ဖြေရှင်းမှု
စက်ဝန်းအား သုံးသပ်ချက်

နေ့စွဲ၊ -၆-၁၂-၂၀၁၇

စတင်ဆွေးနွေးချိန် - ၂ : ၅၀ နာရီ

ပြီးဆုံးချိန် - ၃ : ၂၀ နာရီ

ကြာချိန် - ၃၀ မိနစ်

နေရာ - ကျေးရွာစုရပ်ဆောင်

လက်ပံကျင်းကျေးရွာ စာသင်ကျောင်း အခင်း၊ အကာ၊ မျက်နှာကျက်မကောင်းခြင်း
ပြဿနာဖြေရှင်းမှုစက်ဝန်း ဆွေးနွေးပွဲကို ကျေးရွာစုရပ်ဆောင်တွင် ကျင်းပခဲ့ပါသည်။

ကျေးရွာစာသင်ကျောင်းအခင်း၊အကာ၊မျက်နှာကျက်မကောင်းခြင်း ပြဿနာဖြေရှင်း
မှုစက်ဝန်းအား ကျေးရွာလူထုမှ ဆွေးနွေးသုံးသပ်ကြရာတွင် လက်ပံကျင်းကျေးရွာရှိပညာ
သင်ကြားနေသော ကျောင်းသား/ကျောင်းသူများသည် ကျောင်းတက်ချိန်တိုင်းတွင် အခက်
အခဲများရင်ဆိုင်နေရသောကြောင့် ၎င်းပြဿနာအားဖြေရှင်းရန် ကျေးရွာလူထုမှ စည်းလုံး
ညီညွတ်စွာပူးပေါင်းဆောင်ရွက်ခြင်း၊ ဦးဆောင်မှုအားကောင်းခြင်း၊ အထောက်အပံ့ အကူအ
ညီများရယူခြင်း၊ နည်းပညာကူညီပံ့ပိုးမှုများ ရယူခြင်း၊ စနစ်တကျ အကောင်အထည်ဖော်
ဆောင်ရွက်ခြင်းတို့ဖြင့် ပြဿနာအား ပြေလည်အောင်ဖြေရှင်းဆောင်ရွက်နိုင်မည်ဖြစ်
ကြောင်း ဆွေးနွေးခဲ့ကြပါသည်။

ပါဝင်ဆွေးနွေးသူ

ကျား (၅၅)ဦး၊ မ (၁၉)ဦး

မှတ်တမ်းတင်သူ

ဦးကျော်ကျော်ဌေး

လူထုစည်းရုံးရေးမှူး

ပြသနာစက်ဖြေရှင်းမှု စက်ဝန်း

စေတုတ္ထရာမြို့နယ်၊ လက်ပံကျင်းကျေးရွာ

ရက်စွဲ.....၉.၁၂.၂၀၁၉.....

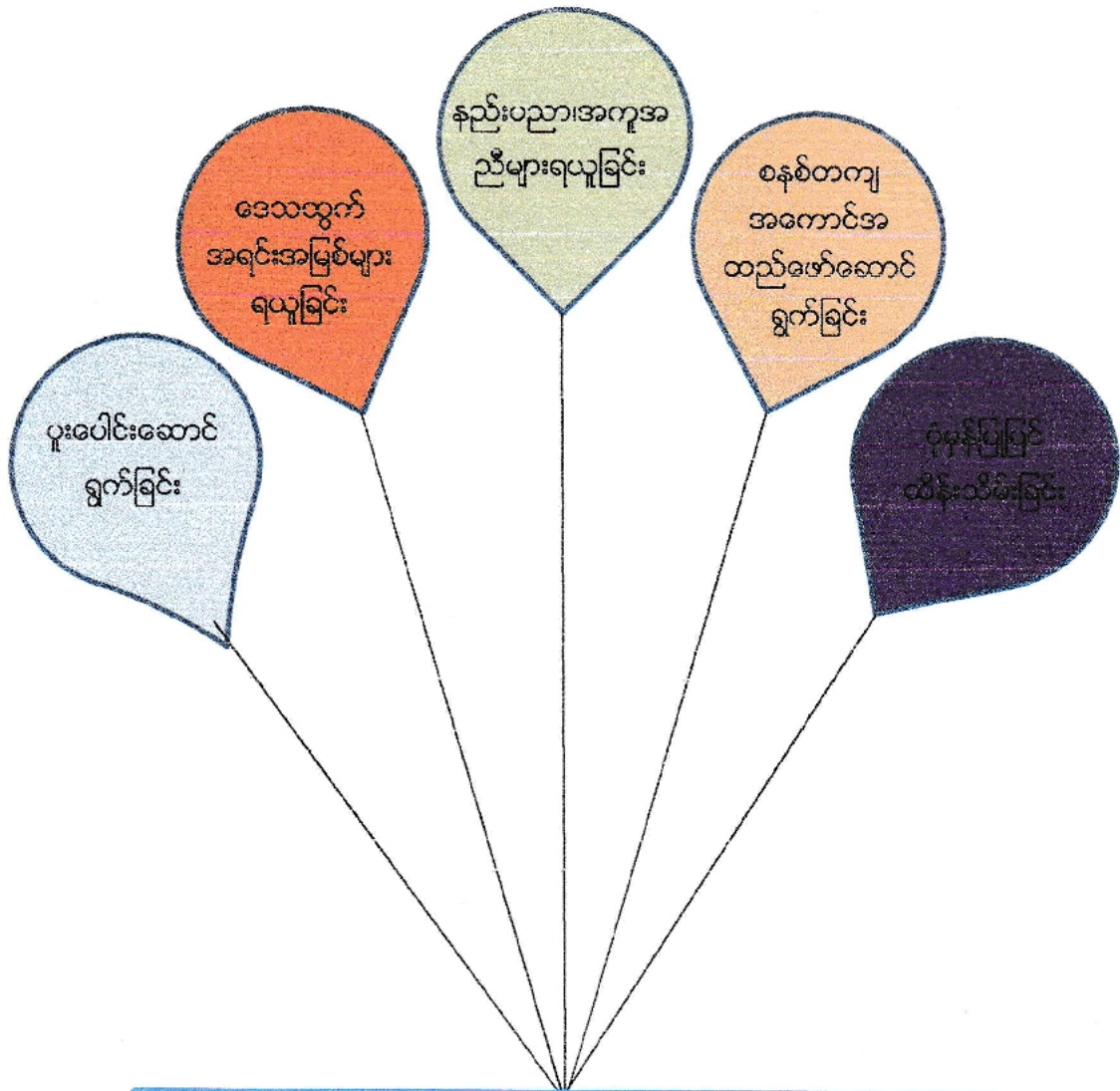

စာသင်ကျောင်းခြံစည်းရိုးမကောင်းခြင်း

နွေ၊ မိုး၊ ဆောင်း သုံးရာသီကာလလုံး

ကျောင်းသား/သူများ ကျောင်းသားမိဘများ၊ ရွာသူရွာသားများ

လက်ပံကျင်းကျေးရွာ စာသင်ကျောင်းတွင်

စာသင်ကျောင်း ခြံစည်းရိုး မကောင်းခြင်းကြောင့်

ပါဝင်ဆွေးနွေးသူ - ကျား - ၅၁ ဦး/ မ - ၇၉ ဦး

မှတ်တမ်းတင်သူ- ဦးကျော်ကျော်ဌေး(CF)

စေတုတ္တရာမြို့နယ်၊ လက်ပံကျင်းကျေးရွာအုပ်စု၊ လက်ပံကျင်းကျေးရွာ၏
စာသင်ကျောင်းခြံစည်းရိုးမကောင်းခြင်းပြဿနာသစ်ပင်သုံးသပ်ချက်

နေ့စွဲ၊ ၆-၁၂-၂၀၁၇

စတင်ဆွေးနွေးချိန် - ၂ : ၀၀ နာရီ

ပြီးဆုံးချိန် - ၂ : ၄၅ နာရီ

ကြာချိန် - ၄၅ မိနစ်

လက်ပံကျင်းကျေးရွာ၏ စာသင်ကျောင်းခြံစည်းရိုးမကောင်းခြင်း ပြဿနာအား လူ
ထုမှဆွေးနွေးကြရာတွင် လက်ပံကျင်းကျေးရွာတွင် စာသင်ကျောင်းခြံစည်းရိုး မကောင်းခြင်း
မကောင်းခြင်းသည် လက်ပံကျင်းကျေးရွာအတွင်း နွေ/မိုး/ဆောင်း သုံးရာသီကာလလုံး ဖြစ်
ပေါ်နေပြီး ကျောင်းသား/သူများ၊ ကျောင်းသားမိဘများ၊ ရွာသူရွာသားများအားလုံး ရင်ဆိုင်
နေရသောပြဿနာဖြစ်နေကြောင်း ဆွေးနွေးကြပါသည်။

လက်ပံကျင်းကျေးရွာတွင် စာသင်ကျောင်းခြံစည်းရိုးမကောင်းခြင်းပြဿနာအား ဖြေ
ရှင်းနိုင်ရန် ကျေးရွာလူထုမှ ပူးပေါင်းဆောင်ရွက်ခြင်း၊ ဒေသထွက်အရင်းအမြစ်များရယူခြင်း၊
နည်းပညာအကူအညီများရယူခြင်း၊ စနစ်တကျ အကောင်အထည်ဖော်ဆောင်ရွက်ခြင်း၊ ပုံ
မှန်ပြုပြင်ထိန်းသိမ်းခြင်းတို့ ဆောင်ရွက်ခြင်းဖြင့် ပြေလည်အောင် ဖြေရှင်းသွားနိုင်မည်ဖြစ်
ကြောင်း ဆွေးနွေးထားကြပါသည်။

ပါဝင်ဆွေးနွေးသူ -
ကျား - ၁၁ ဦး
မ - ၇ ဦး

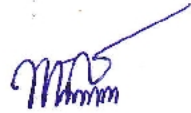
မှတ်တမ်းတင်သူ
ဦးကျော်ကျော်ဌေး
လူထုစည်းရုံးရေးမှူး

အမျိုးသား အဖွဲ့

- ၁။ ဇာတိကျွန်းကျောင်းဆောင်သစ် အောက်လုပ် ဇွဲ
- ၂။ ဣတွင်း သံကျောက် ခင်း ဇွဲ
- ၃။ လက်ပံ ကျင်း - တန့်လည် ကျင်း ဣဒွင်း ဆက်လမ်း ဇွဲ အောက်လုပ် ဇွဲ
- ၄။ ကျေးဇွဲမီးလင်း ဇွဲ
- ၅။ ကျေးလက် မီးလင်း ဆေးပေး ခန်း
- ၆။ ခပ်း များကောင်း များ ခန်း
- ၇။ ဆိုက် မီးလင်း ဇွဲ
- ၈။
- ၉။

အမျိုးသမီး အဖွဲ့

- ၁။ ဇာတိကျွန်းကျောင်းဆောင်သစ် အောက်လုပ် ဇွဲ
- ၂။ ကျေးလက်ဆေးပေး ခန်း
- ၃။ ဆိုက် မီးလင်း ဇွဲ
- ၄။ ခပ်း များကောင်း များ ခန်း
- ၅။ ဣတွင်း သံကျောက်ခင်း ဇွဲ
- ၆။
- ၇။
- ၈။
- ၉။

ပိုင်ဆွဲရေးအဖွဲ့

ကျား - ၅၁

မ - ၅၉

လုပ်ငန်းလိုအပ်ချက်များဖော်ထုတ်ခြင်း(လက်ပံကျင်းကျေးရွာ)

ရက်စွဲ၊ ၈.၁၂.၂၀၁၆

အမျိုးသားအဖွဲ့

- ၁။စာသင်ကျောင်းအခင်း၊ အကာ၊ မျက်နှာကျက်၊ ရေမြောင်း ပြုလုပ်ခြင်း
- ၂။စာသင်ကျောင်းခြံစည်းရိုးကာရံခြင်း
- ၃။စိမ့်စမ်းရေသွယ်ယူရေးအဆင့်မြှင့်တင်ခြင်း
- ၄။ရွာတွင်းလမ်းသဲကျောက်ခင်းခြင်း
- ၅။ကျေးရွာမီးလင်းရေး
- ၆။လယ်ယာမြေဖော်ထုတ်ရေး
- ၇။စိုက်ပျိုးရေးသုံးစက်ပစ္စည်းများထောက်ပံ့ရေး

အမျိုးသမီးအဖွဲ့

- ၁။အလယ်တန်းကျောင်း အခင်း၊ အကာ၊ မျက်နှာကျက်၊ ရေမြောင်းပြုလုပ်ခြင်း
- ၂။စာသင်ကျောင်းခြံစည်းရိုးကာရံခြင်းလုပ်ငန်း
- ၃။စိမ့်စမ်းရေသွယ်ယူရေးအဆင့်မြှင့်တင်ခြင်း
- ၄။ရွာတွင်းလမ်းသဲကျောက်ခင်းခြင်း
- ၅။ကျေးရွာမီးလင်းရေး
- ၆။လက်ပံကျင်း-တန့်လည်ကျင်း ရွာချင်းဆက်လမ်းဖောက်လုပ်ခြင်း
- ၇။လယ်ယာမြေဖော်ထုတ်ရေး
- ၈။စိုက်ပျိုးရေးသုံးစက်ပစ္စည်းများထောက်ပံ့ရေး
- ၉။တနိုင်တပိုင်မွေးမြူရေး

ကျေးဇူးနှင့် အဖွဲ့အစည်းများ ချိတ်ဆက်မှုပြပုံ

ရက်စွဲ 12.1.2016

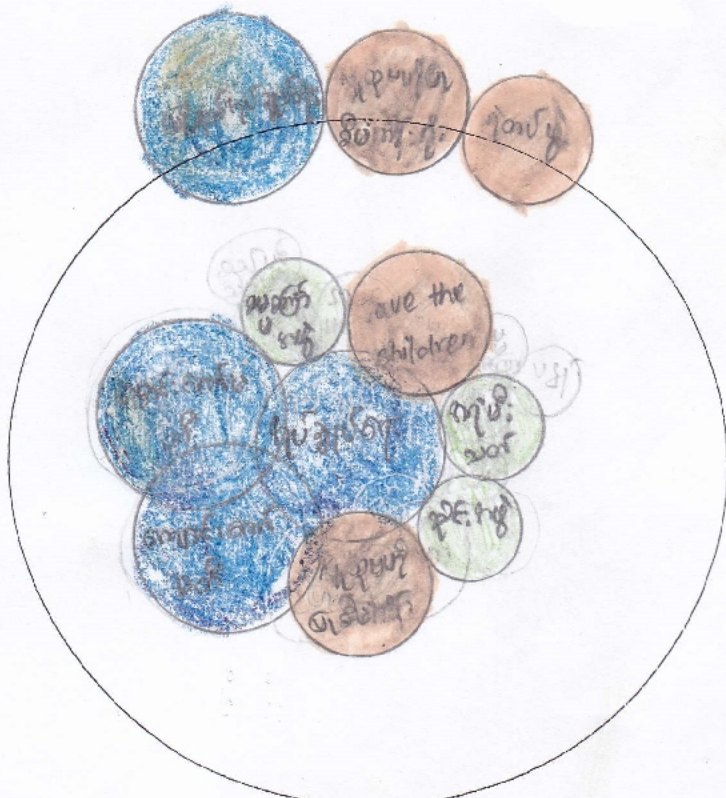

- ဇွဲအယ်အယ်အယ်အယ်
- ကျောင်းကန်မော်
- ရွှေစင်ကန်မော်
- ကျေးဇူးအယ်အယ်အယ်
- save the children
- ကုလသမဂ္ဂမဟာမိတ်
- ကုလသမဂ္ဂမဟာမိတ်
- ဂါတပ်ဖွဲ့
- မေ့မိတ်ကွဲ့
- ကုမ္ပဏီအယ်
- အိုင်ဂွဲ့

စင်စွဲ - ၃ -
 ကျ - ၅ -
 မ - ၅ -

အထွေထွေအချက်အလက် | လက်ပံကျင်းနည်း | လက်ပံကျင်းစွာ စီမံကိန်းဆိုင်ရာ

ချိတ်ဆက်မှု နည်းလမ်း

နေ့စွဲ - ၂၀၂၀.၀၁.၁၆

ခရီးစဉ်အချိန် - ၀၉:၃၀

ပို့ဆောင်ရေးအချိန် - ၁၀:၁၅

စာချုပ်အချိန် - ၂၅

နေရာ - ကချင်ပြည်နယ်

လက်ပံကျင်းစွာ စီမံကိန်းဆိုင်ရာ ချိတ်ဆက်မှု နည်းလမ်းတွင် ထွက်ပေါ်လာသော စီမံကိန်းများမှာ စတင်ပြုလုပ်ဖွဲ့စည်းရမည်။

အခြေခံအချက်အလက်များ -

၎င်းကဲ့သို့ နည်းလမ်းဆိုင်ရာ အချက်အလက်များကို စီမံကိန်းရေးဆွဲရာတွင် ထည့်သွင်းစဉ်းစားရမည်။ ထို့ပြင် အခြေခံအချက်အလက်များကို စီမံကိန်းရေးဆွဲရာတွင် ထည့်သွင်းစဉ်းစားရမည်။

ရည်ရွယ်ချက် -

ရည်ရွယ်ချက် ဘက်စုံအချက်အလက်များကို စီမံကိန်းရေးဆွဲရာတွင် ထည့်သွင်းစဉ်းစားရမည်။ ထို့ပြင် အခြေခံအချက်အလက်များကို စီမံကိန်းရေးဆွဲရာတွင် ထည့်သွင်းစဉ်းစားရမည်။

အခြေခံအချက်အလက်များ -

၎င်းကဲ့သို့ စီမံကိန်းရေးဆွဲရာတွင် ထည့်သွင်းစဉ်းစားရမည်။ ထို့ပြင် အခြေခံအချက်အလက်များကို စီမံကိန်းရေးဆွဲရာတွင် ထည့်သွင်းစဉ်းစားရမည်။ ထို့ပြင် အခြေခံအချက်အလက်များကို စီမံကိန်းရေးဆွဲရာတွင် ထည့်သွင်းစဉ်းစားရမည်။

စီမံကိန်းရေးဆွဲရာတွင် -

စီမံကိန်းရေးဆွဲရာတွင် ထည့်သွင်းစဉ်းစားရမည်။ ထို့ပြင် အခြေခံအချက်အလက်များကို စီမံကိန်းရေးဆွဲရာတွင် ထည့်သွင်းစဉ်းစားရမည်။ ထို့ပြင် အခြေခံအချက်အလက်များကို စီမံကိန်းရေးဆွဲရာတွင် ထည့်သွင်းစဉ်းစားရမည်။

ကျောင်းတက်မတိုင် -

ငှက်ကျောင်းတက်မတိုင်မီမှာ နားထောင်ရင်း နားထောင်ရာမှာ ၁ ဝက်ကောင်မျိုးလည်း နားထောင်ရာမှာ
သား၊ သားမိ လိုက်လံချက်များ၊ ကျောင်းသား၊ သူများ၏ လိုက်လံချက်များကို ကျွန်ုပ်တို့ဆောင်ရွက်သည်။

ကျောင်းတက်မတိုင် -

ငှက်ကျောင်းတက်မတိုင်မီမှာ လက်ပံကျင်းကျင်းကွဲကွဲ ဖြစ်ပေါ်နေရာမှာ ကျွန်ုပ်တို့၏ နားထောင်ရာမှာ
ဆောင်ရွက်သည်။

ပျောက်ကွယ်ခြင်း -

ပျောက်ကွယ်ခြင်းသည် ကျေးဇူးတင် ဖြစ်ရန် သတိ ပေးခြင်း ဖြစ်သည်။ သားထောင်ရာမှာ ကျွန်ုပ်တို့
ဖြတ်ပြီး ငှက်၊ ကျွန်ုပ်တို့သည် ကျေးဇူးတင် ဘာသာရေး ကိစ္စများကို ဆောင်ရွက်သည်။

save the children -

ငှက်၊ ကျွန်ုပ်တို့သည် ကျေးဇူးတင် ငှက်များထက်ပို၍ ဖြစ်ပေါ်ရခြင်း ကိစ္စများကို ဆောင်ရွက်သည်။
သားထောင်ရာမှာ ကျွန်ုပ်တို့သည် ဖြစ်ပေါ်ခြင်း၊ ကျွန်ုပ်တို့သည် သားထောင်ရာမှာ ကျွန်ုပ်တို့သည်
ကျွန်ုပ်တို့ ကား သားထောင်ရာမှာ ပြန်လည် ဖြစ်ပေါ်ခြင်း ဆောင်ရွက်သည်။

ကျွန်ုပ်တို့၏ သားထောင်ရာမှာ -

ငှက်၊ ကျွန်ုပ်တို့သည် ကျေးဇူးတင် ငှက်များထက်ပို၍ ကျွန်ုပ်တို့သည် သားထောင်ရာမှာ ကျွန်ုပ်တို့သည်
ဖိုးတင်၊ ဖိုးတင်များ၊ ဖိုးတင်များ၊ ဖိုးတင်များ စသော ငှက်များကို ဆောင်ရွက်သည်။

ကျွန်ုပ်တို့၏ ငှက်များ -

ငှက်၊ ကျွန်ုပ်တို့သည် ကျေးဇူးတင် ငှက်များထက်ပို၍ ကျွန်ုပ်တို့သည် သားထောင်ရာမှာ ကျွန်ုပ်တို့သည်
သားထောင်ရာမှာ ကျွန်ုပ်တို့သည် သားထောင်ရာမှာ ကျွန်ုပ်တို့သည် သားထောင်ရာမှာ ကျွန်ုပ်တို့သည်
ကျွန်ုပ်တို့သည် သားထောင်ရာမှာ ကျွန်ုပ်တို့သည် သားထောင်ရာမှာ ကျွန်ုပ်တို့သည် သားထောင်ရာမှာ ကျွန်ုပ်တို့သည်

သားထောင်ရာမှာ -

သားထောင်ရာမှာ ကျွန်ုပ်တို့သည် လက်ပံကျင်းကျင်းကွဲကွဲ ဘာသာရေး၊ နားထောင်ရာမှာ ကျွန်ုပ်တို့သည်
သားထောင်ရာမှာ

ပင့်ကူအိမ် သုံးသပ်ခြင်း (Cobweb)

အမျိုးသမီး အဖွဲ့ / အမျိုးသား အဖွဲ့

ရက်စွဲ 11.1.2016

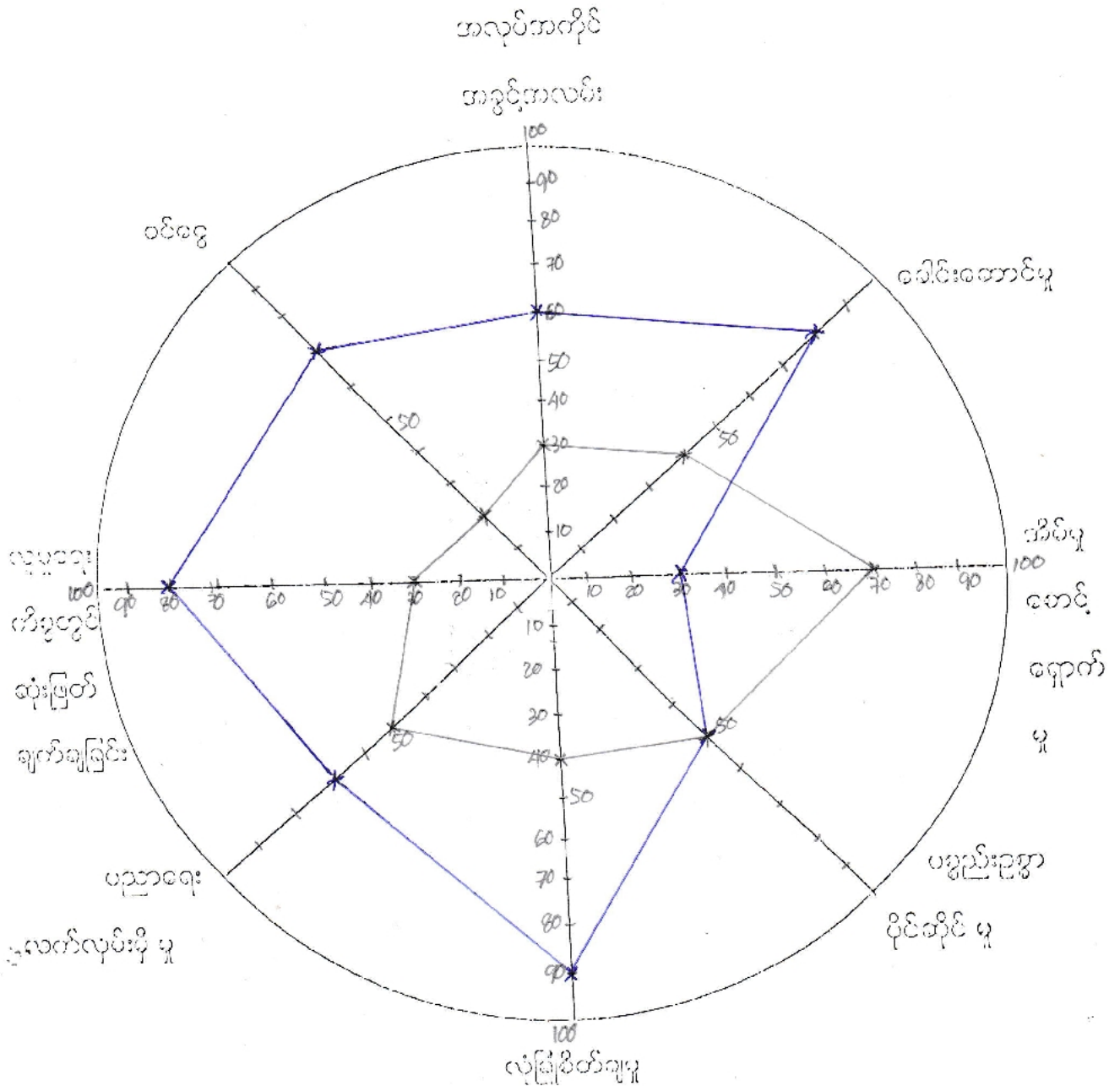

• ကျန်းမာရေး

• ကျန်းမာရေး

ပေါင်ဆွေးနွေးမှု -

ကျား - ၅၁

မ - ၅၃

စတုတ္ထအကြိမ် | လက်ပံကျင်း လုပ်ငန်း | လက်ပံကျင်းတွဲ စာမျိုးစား | ၂၈ မိုး ပင့်ကျက်စဉ်

သုံးစွဲသူများ

တရားရုံး - ၁၁.၁.၂၀၁၆

ခရီးစဉ်စတင်ချိန် - ၁၂:၃၀

ပြီးစီးချိန် - ၁:၀၀

ကြာချိန် - ၃၀

ရေရာ - စတင်စောင့်ရှောက်

လက်ပံကျင်းကျေးရွာ အခြေစိုက်ရေး | ၂၈ မိုး ပင့်ကျက်စဉ် သုံးစွဲသူများ ကို အချက် (၈) ချက်

ဖြင့် စောင့်ရှောက် သုံးစွဲကြပါ။

(၁) ကလေး ကျား နှင့် ကလေး -

ကလေး ကျား နှင့် ကလေး ကျားတို့တွင် မိုးပင့် နေ့စဉ် (၃၀) % ပိုမိုပါ။

မိုးပင့် နေ့စဉ် ကလေး ကျား နှင့် ကလေး ကျားတို့ (၆၀) % ပိုမိုပါ။

(၂) ဝါးစား -

ဝါးစား တွင် လက်ပံကျင်းကျေးရွာ အခြေစိုက်ရေး မိုးပင့် နေ့စဉ် (၄၀) % ပိုမိုပါ။

မိုးပင့် နေ့စဉ် ဝါးစား (၈၀) % ပိုမိုပါ။

(၃) ကလေး ကျား စောင့်ရှောက်မှု -

ကလေး ကျား စောင့်ရှောက်မှု တွင် မိုးပင့် နေ့စဉ် (၇၀) % ပိုမိုပါ။ မိုးပင့် နေ့စဉ် မိုးပင့်

နေ့စဉ် (၃၀) % ပိုမိုပါ။

(၄) ပစ္စည်း နှင့် ပစ္စည်း -

ပစ္စည်း နှင့် ပစ္စည်း တွင် လက်ပံကျင်းကျေးရွာ အခြေစိုက်ရေး မိုးပင့် နေ့စဉ် (၅၀) % ပိုမိုပါ။

မိုးပင့် နေ့စဉ် မိုးပင့် (၅၀) % ပိုမိုပါ။

(၅) လုပ်ငန်း စောင့်ရှောက်မှု -

လုပ်ငန်း စောင့်ရှောက်မှု တွင် မိုးပင့် နေ့စဉ် (၄၀) % ပိုမိုပါ။ မိုးပင့် နေ့စဉ် မိုးပင့်

(၆၀) % ပိုမိုပါ။

(၉) ပညာရေး လက်ပွတ် ဖြိုဖျက်

ပညာရေး လက်ပွတ် ဖြိုဖျက်တွင် စာမျိုးစေ့များသည် (၅၀) % ဖြစ်ပြီး စာမျိုးစေ့များသည် (၇၀) % ဖြစ်သည်။

(၁၇) လူမှုရေး ကိစ္စတွင် ဆုံးဖြတ်ချက် ချခြင်း -

လူမှုရေး ကိစ္စတွင် ဆုံးဖြတ်ချက် ချခြင်း တွင် စာမျိုးစေ့များသည် (၃၀) % ဖြစ်ပြီး စာမျိုးစေ့များသည် (၈၀) % ဖြစ်သည်။

(၈) ဝင်ငွေ -

ဝင်ငွေ ဖြိုဖျက်တွင် လက်ပွတ်ကျင်း စော့ကွက်ကို စာမျိုးစေ့များသည် (၂၀) % ဖြစ်ပြီး လက်ပွတ်ကျင်း စော့ကွက်ကို စာမျိုးစေ့များသည် (၇၀) % ဖြစ်သည်။

ပေါက်ဆွေးနွေးမှု -

၈၈ - ၅၁

၈ - ၅၃

ဒေသချုပ် ၁၀၇ / ကချင်ပြည်ထောင်စုများ၏ တာဝန်

တာဝန်ချိန်စာအုပ်

ရက်စွဲ 11.1.2016

အချိန်	အမျိုးသမီး တစ်နေ့တာ လုပ်ဆောင်ချက်	အချိန်	အမျိုးသား တစ်နေ့တာ လုပ်ဆောင်ချက်
၁:၀၀	ဗိုလ်ချုပ်	၁:၀၀	ဗိုလ်ချုပ်
၂:၀၀	ဗိုလ်ချုပ်	၂:၀၀	ဗိုလ်ချုပ်
၃:၀၀	ဗိုလ်ချုပ်	၃:၀၀	ဗိုလ်ချုပ်
၄:၀၀	ထမင်းချက်	၄:၀၀	ဗိုလ်ချုပ်
၅:၀၀	အွမ်းကပ်	၅:၀၀	မုန့်ကစား / လုပ်ငန်းဆင်း
၆:၀၀	ကျောင်းဆားထမင်းရည် / ထမင်းစား	၆:၀၀	လုပ်ငန်း လုပ်ချိန်
၇:၀၀	လုပ်ငန်းဆင်း	၇:၀၀	ကလပ်လုပ်ချိန်
၈:၀၀	ကလပ်လုပ်ချိန်	၈:၀၀	ကလပ်လုပ်ချိန်
၉:၀၀	ကလပ်လုပ်ချိန်	၉:၀၀	ကလပ်လုပ်ချိန်
၁၀:၀၀	ကလပ်လုပ်ချိန်	၁၀:၀၀	ကလပ်လုပ်ချိန်
၁၁:၀၀	ကလပ် နားချိန် / ထမင်းစားချိန်	၁၁:၀၀	ကလပ် နားချိန် / ထမင်းစားချိန်
၁၂:၀၀	အားနားချိန်	၁၂:၀၀	ကလပ် နားချိန်
၁၃:၀၀	ကလပ်လုပ်ချိန်	၁၃:၀၀	ကလပ်လုပ်ချိန်
၁၄:၀၀	ကလပ်လုပ်ချိန်	၁၄:၀၀	ကလပ်လုပ်ချိန်
၁၅:၀၀	ကလပ်လုပ်ချိန်	၁၅:၀၀	ကလပ်လုပ်ချိန်
၁၆:၀၀	ကလပ်လုပ်ချိန်	၁၆:၀၀	ကလပ်လုပ်ချိန်
၁၇:၀၀	ကလပ်လုပ်ချိန်	၁၇:၀၀	ကလပ်လုပ်ချိန်
၁၈:၀၀	အိမ်ထဲ / ကျေးရွာ / ကျောင်း	၁၈:၀၀	ကျေးရွာ / အိမ်ထဲချိန်
၁၉:၀၀	အိမ်ထဲ / ထမင်းချက် / ထမင်းစား	၁၉:၀၀	ဗိုလ်ချုပ်
၂၀:၀၀	ကျောင်းဆားထမင်းရည် / ကျောင်းထွက်	၂၀:၀၀	ဗိုလ်ချုပ်
၂၁:၀၀	အိမ်ထဲ / ကျောင်းထွက် / အိမ်ထဲ	၂၁:၀၀	ဗိုလ်ချုပ်
၂၂:၀၀	ဗိုလ်ချုပ်	၂၂:၀၀	ဗိုလ်ချုပ်
၂၃:၀၀	ဗိုလ်ချုပ်	၂၃:၀၀	ဗိုလ်ချုပ်
၂၄:၀၀	ဗိုလ်ချုပ်	၂၄:၀၀	ဗိုလ်ချုပ်

ဖိုင်အမှတ် - ၅၁
 ၄ - ၅၂

ပုဂံတိုင်းတစ်ဝိုက်

ဦးစွာမင်း

စောလှည့်ပရိယာယ် | လက်ပံကျင်း စွဲစွဲ | လက်ပံကျင်းကွဲ စမ်းသား | ၂၀၁၆

ထပ်ပေါင်းက နာရီပိုင်းပြုရမည်

တရားရုံး - ၁၁.၁.၂၀၁၆

ခရီးစဉ် - ၁:၀၀

ပြန်ခရီး - ၁:၄၅

စာချုပ် - ၄၅

တရားရုံး - စည်းစိမ်စာချုပ်





လက်ပံကျင်းကျေးရွာရှိ စမ်းသားများသည် နံပါတ် (၄) နာရီ စီစဉ်တွင် ထပ်ပေါင်းလက်ပံ
ချက်ပုံပုံစံဖြင့် (၅) နာရီ ကျော် နှစ်ပတ်လည်စာချုပ်ဖြင့် နံပါတ် (၆) နာရီတွင် ကျောင်း သို့သော်
ထပ်ပေါင်းစာချုပ်ပေးပို့ခြင်းဖြင့် နံပါတ် (၇) နာရီ (၁၀) နာရီ စာချုပ်ပေးပို့ပုံ
သည် ကျေးရွာ (၁၁) ကျော်ထပ်ပေါင်းစာချုပ်ဖြင့် နံပါတ် (၁၂) နာရီ စာချုပ်ပေးပို့ပုံ
ကျေးရွာ (၁၂) နာရီ မှ (၅) နာရီ စာချုပ်ပေးပို့ပုံအဖြစ် နှစ်ပတ် (၆) နာရီတွင် စီစဉ်ချက်
ထပ်ပေါင်းစာချုပ် (၃) (၇) နာရီ ကျော် စာချုပ်၊ ထပ်ပေါင်းစာချုပ် ထပ်ပေါင်းစာချုပ်
မှ (၈) နာရီ စာချုပ်များ စာချုပ်ပေးပို့ခြင်းဖြင့် ကျေးရွာ | ကျေးရွာ ပေးပို့ပုံ (၃
၉) နာရီ စာချုပ်ဖြင့် စီစဉ်ပေးပို့ပုံ (၁၀) နာရီ မှ နံပါတ် (၄) နာရီ စာချုပ်
ချက်ပုံပုံစံ

စမ်းသားများသည် နံပါတ် (၅) နာရီ နံပါတ် စာချုပ်ဖြင့် လုပ်ငန်းပေးပို့ပုံ (၆) နာရီ
မှ ကျေးရွာ (၁၀) နာရီ စာချုပ်ပေးပို့ပုံအဖြစ် ကျေးရွာ (၁၁) နာရီတွင် ထပ်ပေါင်းစာချုပ်
(၁၂) နာရီ စာချုပ်ပေးပို့ပုံ ကျေးရွာ (၁၂) နာရီ မှ နှစ်ပတ် (၅) နာရီ စာချုပ်ပေးပို့ပုံ
အဖြစ် နှစ်ပတ် (၆) နာရီတွင် စီစဉ်ချက်ဖြင့် (၃) (၇) နာရီ ကျော် စာချုပ်
စာချုပ် (၈) နာရီ စာချုပ် ပေးပို့ပုံ ကျေးရွာ ကျေးရွာ စာချုပ်ဖြင့် (၉) နာရီ မှ
(၄) နာရီ စာချုပ်ပေးပို့ပုံ

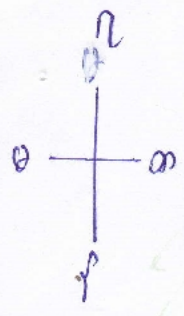
ပိုင်ဆိုင်ရေး - ၃ -
ကျေးရွာ - ၅၁
မ - ၅၃

စေတနာ့အခင်းပိုင်ဆိုင်မှု | လက်ပံပျားရိပ်ခင်း | လက်ပံပျားရိပ်ခင်း
အနာဂတ်ဇာတ်ကား



-  အိုး
-  လက်ပံပျားရိပ်ခင်း
-  solar ပါးလက်ပျားရိပ်ခင်း
-  လက်ပံပျားရိပ်ခင်း
-  လက်ပံပျားရိပ်ခင်း

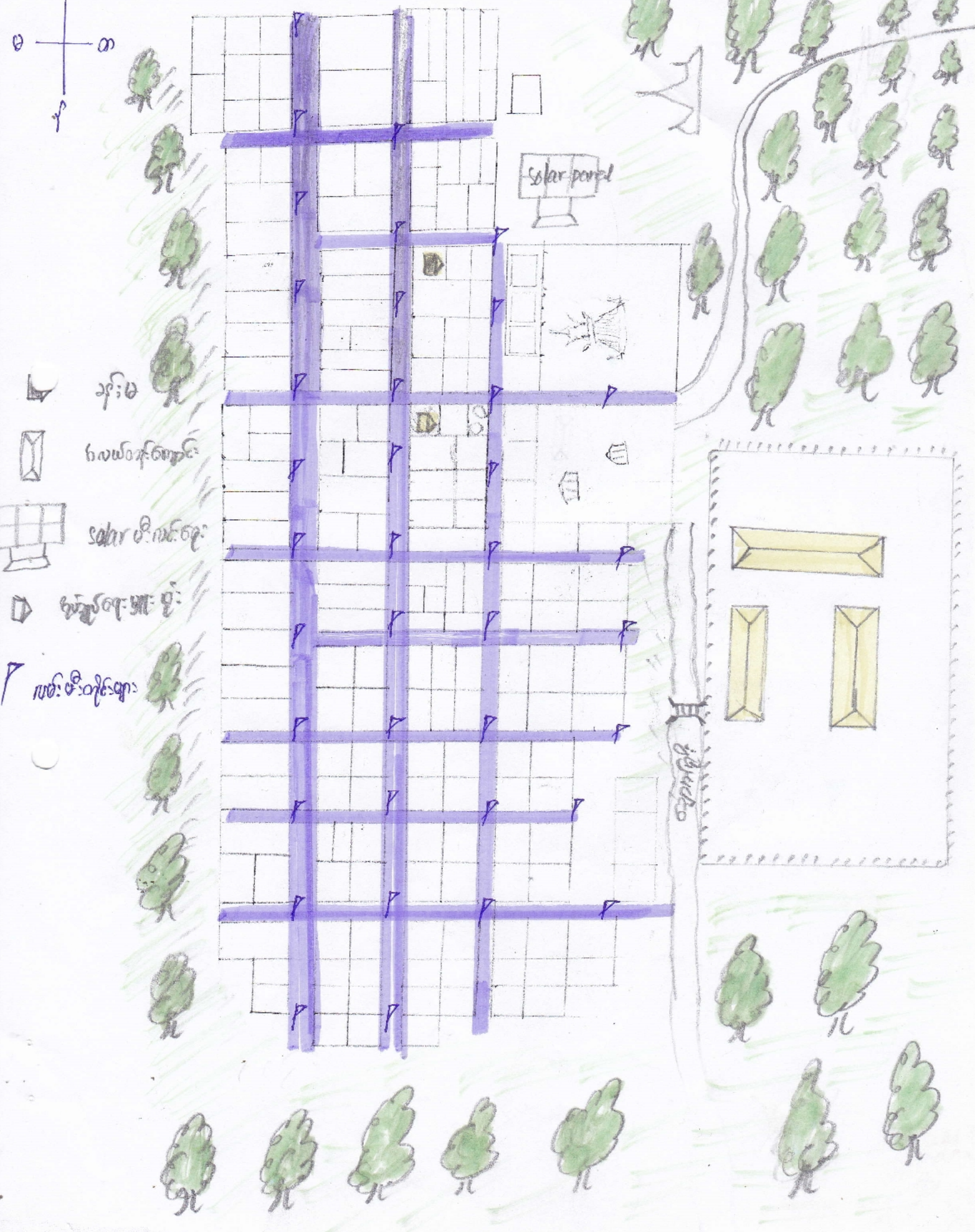

ဆေးဥက္ကဋ္ဌအဖြစ် | လက်ပံကျင်း ရပ်ရွာ | လက်ပံကျင်းကွ

စိတ်ဓာတ် ဖြေပုံ ချီးမွမ်းချက်

၇၇၆-၂၉.၁.၂၀၁၆

ဆေးဥက္ကဋ္ဌအဖြစ် | လက်ပံကျင်း ရပ်ရွာ | လက်ပံကျင်း ကျေးကွ ၂၀၁၆-ခုနှစ်

တွင် ကလေးတိုင်း ကျောင်းဆောင် ဘွဲ့ ရှား တစ်ဆောင် မည်ဖြစ်သည်။ ကလေးတိုင်း ကျောင်း ဆောင် ဘွဲ့ ဆောင်လုပ် ဖြီးစီး ပါက ကျောင်း ၃/၂၀၀ များ | ၁၀၀/၁၀၀ များ စိတ်ကောင်းချစ် ဘာသာ ဆောင်ရွက်နိုင် မည် ဖြစ်ပြီး ကျောင်း ၂၀၀/၃၀၀ ဖြစ် များ ရှားလှ စိတ်ချမ်းသာမည် ဖြစ်သည်။ ၂၀၁၇- ခုနှစ်တွင် ကျောင်း လမ်း ဘဲကျောက် ဆေးဥက္ကဋ္ဌ လုပ်ငန်းကို လုပ်ဆောင် မည် ဖြစ်ပြီး ၎င်း လမ်းဖြီးစီး ပါက ကျေးကွလူထု ဦးစားရေး ကော်မတီ ဖွဲ့စည်းပေး မည် ဖြစ်သည်။

၂၀၁၈-ခုနှစ်တွင် လက်ပံကျင်း မြို့တော်လှည့် ကျင်း ချီး ကျေးကွ ချီး ဆက်လမ်းပေးကာ လုပ်မည် ဖြစ်သည်။ ၎င်းလမ်း ဖြီးစီး ပါက ကျေးကွ လူထု များ | တော်လှည့် ကျင်း ကော်မတီ ကျောင်း ချီး ကျောင်းတက် ဦးစား ကျောင်း ၃/၂၀၀ များ ကဆုန်ပွဲ ချီးပေး မည် ဖြစ်သည်။ ၂၀၁၉-ခုနှစ်တွင် ကျေးကွ မီးလင်းရေး တပ်စည်းမည် ဖြစ်သည်။ မီးလင်းရေး တပ်စည်း ဖြီး ပါက ကျေးကွလူထု ခွင့် ကျောင်း ၃/၂၀၀ များ ဆောင်ရွက် ဖြီးကလေးတိုင်း ကျေးကွ မည် ဖြစ်သည်။ လက်ပံကျင်း ကျေးကွ ကျေးလက်ရေး ဘွဲ့ ဘွဲ့ဆောင် ဖြီး ပါက ကျေးကွလူထု ခွင့် ဖက်ဒါး ကျင်း ကျေးကွ ဖြီး လူထု များ ကဆုန်ပွဲ ချီးပေး ကျေးကွ ရေး ဘွဲ့ ချီးပေး မည် ဖြစ်သည်။

ကျေးရွာအုပ်စု ဖွံ့ဖြိုးရေး အထောက်အကူပြုကော်မတီ ဖွဲ့စည်းပုံ

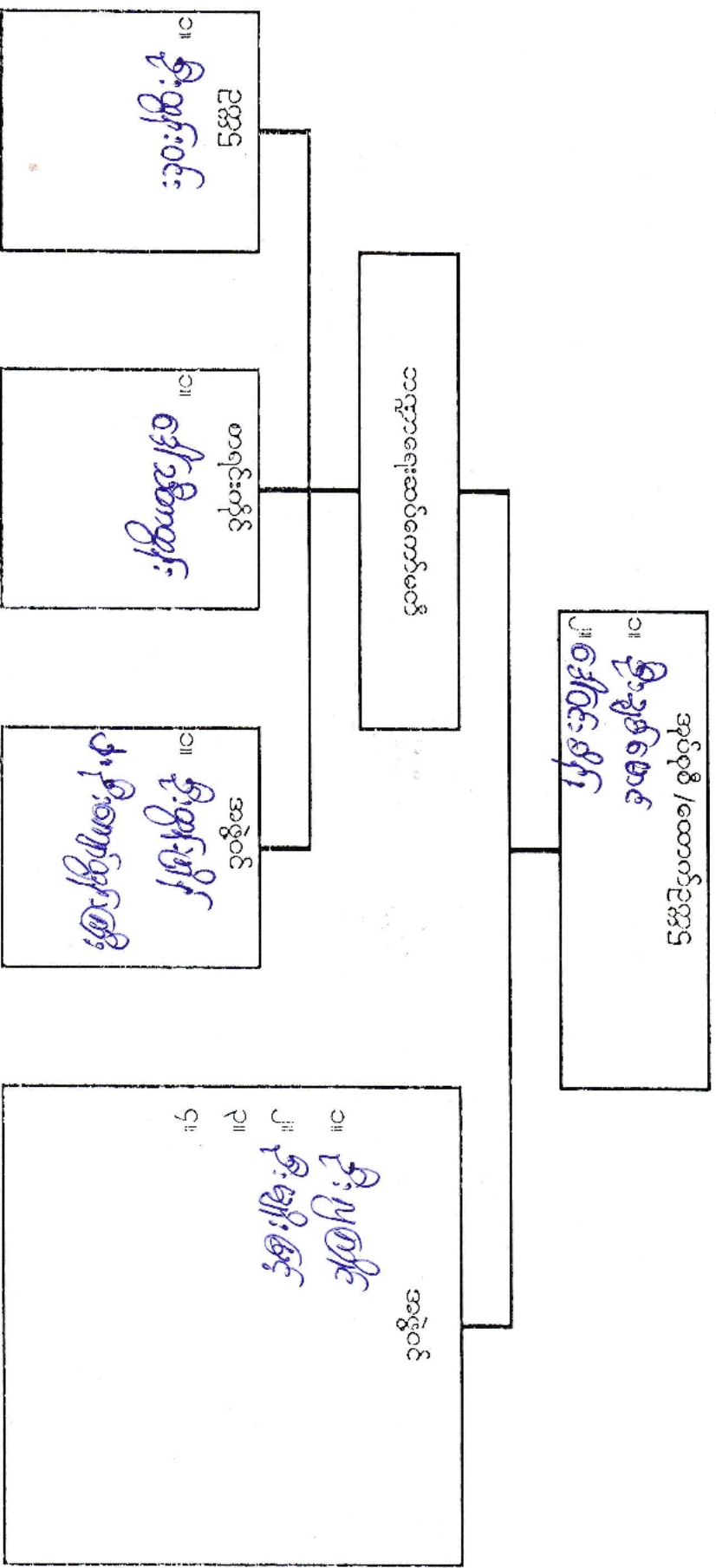

ကျေးရွာဖွံ့ဖြိုးရေး အထောက်အကူပြုကော်မတီ ဖွဲ့စည်းပုံ လက်ပံကျင်းစာ

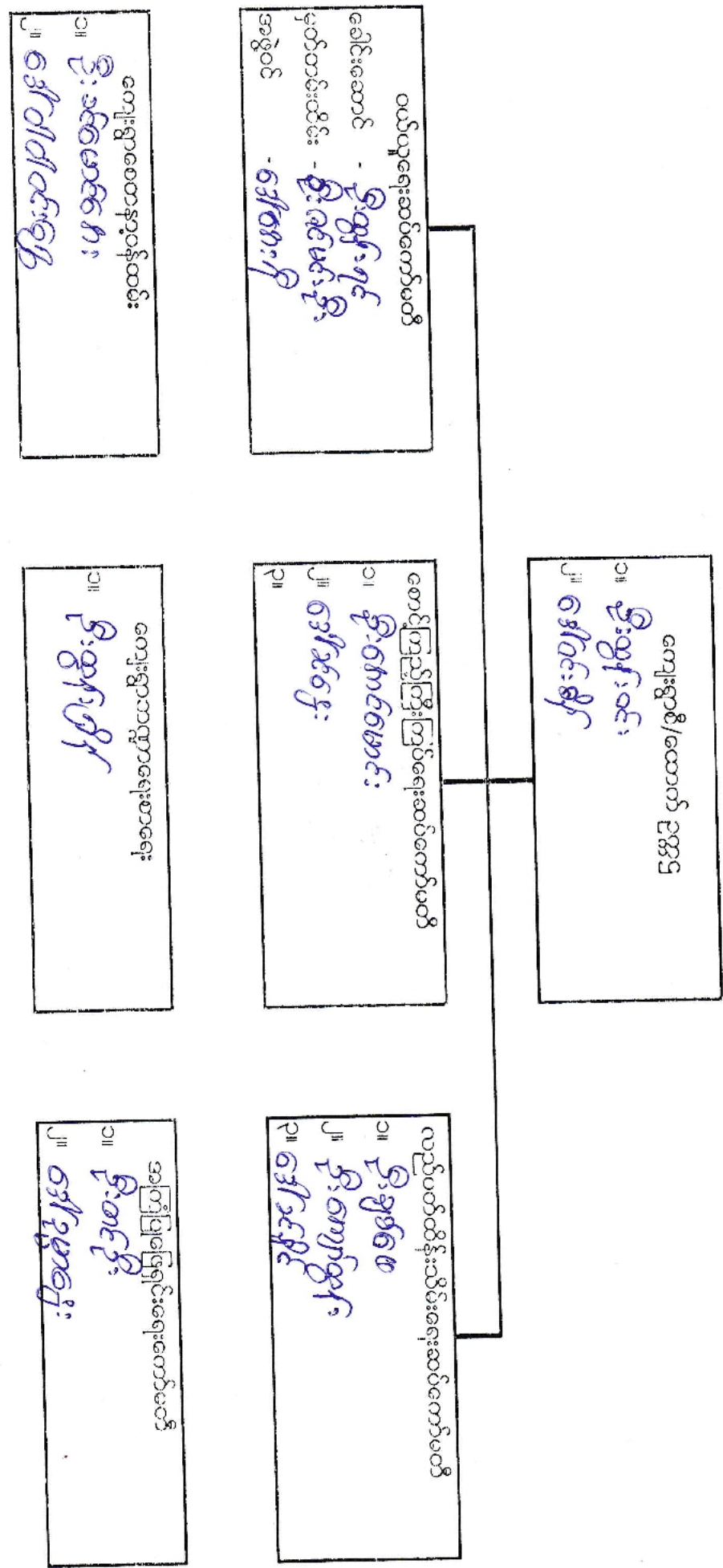

ဒုတိယအဖွဲ့ဝင်များ
 ဒေါ်ခင်မာမာ

ကျေးရွာအုပ်စုဖွံ့ဖြိုးရေးအထောက်အကူပြုကော်မတီဖွဲ့စည်းပုံ(လက်ပံကျင်းကျေးရွာအုပ်စု)

2017

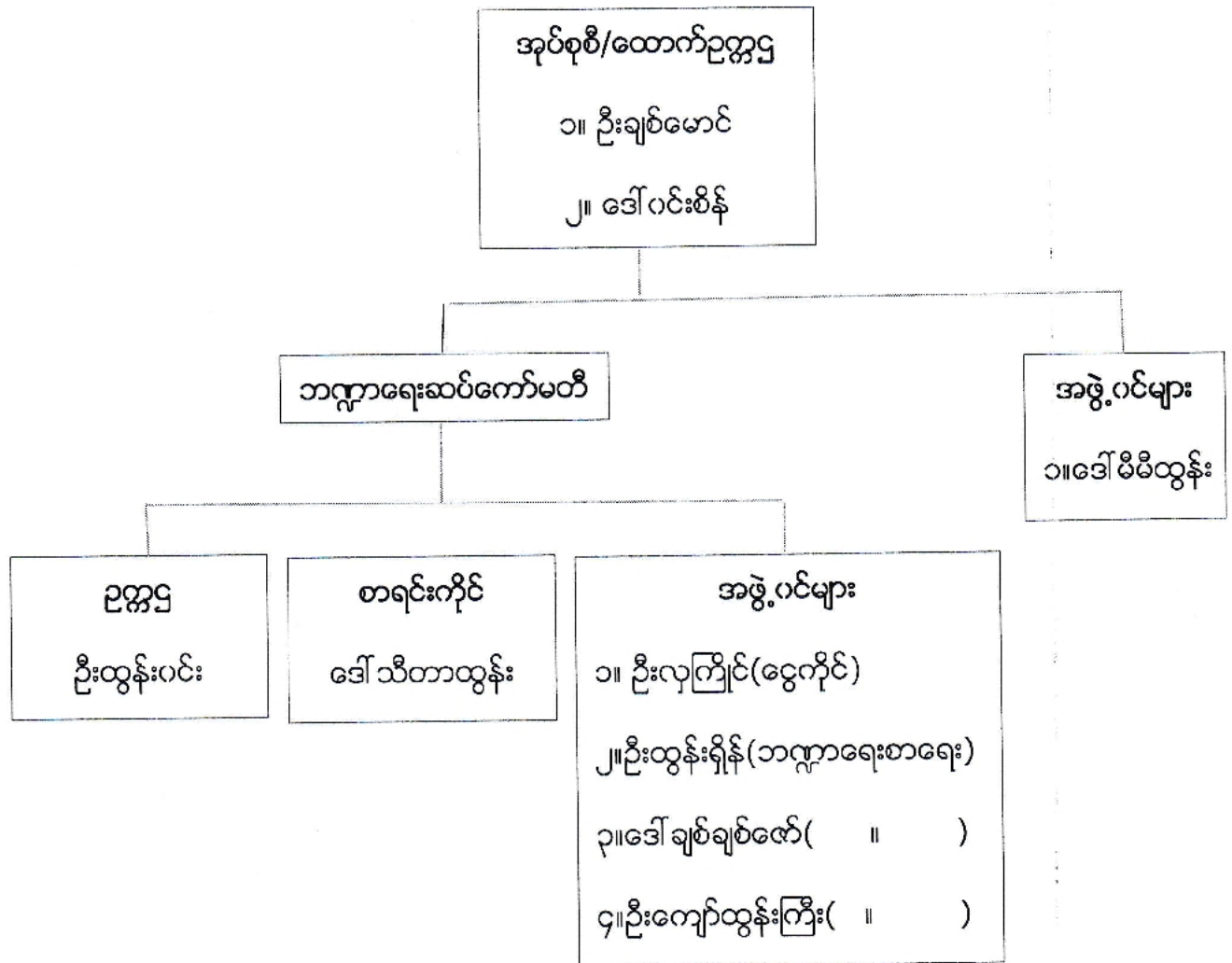

ကျေးရွာအုပ်စု ဝေဖန်/အကြံပြု/တိုင်ကြား/ဖြေရှင်းရေးကော်မတီ

ဦးတင်ဦး(ဥက္ကဋ္ဌ)
 ၁။ ဒေါ်ဥမ္မာဌေး(အဖွဲ့ဝင်)
 ၂။ ဦးသူတော်(အဖွဲ့ဝင်)
 ၃။ ဒေါ်မြရီ(အဖွဲ့ဝင်)

ကျေးရွာစီမံကိန်းအထောက်အကူပြုကော်မတီ ဖွဲ့စည်းပုံ (လက်ပံကျင်းကျေးရွာ) 2017

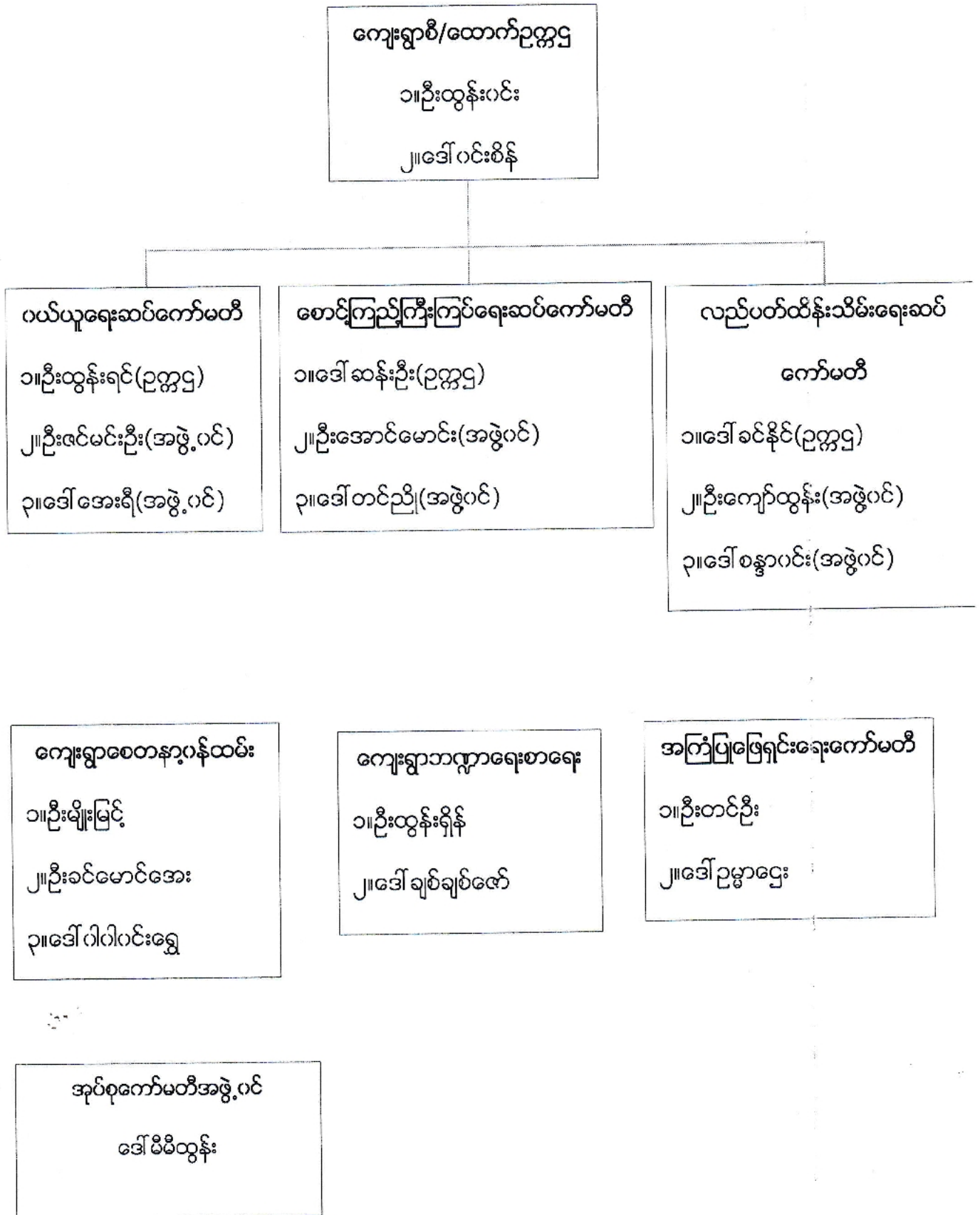

ပုံစံ ၈-၃ ကျေးရွာဖွံ့ဖြိုးရေး ဦးစားပေးအစီအစဉ် (Form PC 3)

လမ်းညွှန် ရွက်အဆင့်(၃)ကျေးရွာဖွံ့ဖြိုးမှုနည်းချက်အစည်းအဝေးပြီးဆုံးသောအခါ ကျေးရွာစီမံကိန်း အထောက်အကူပြုကော်မတီသည် လူထုဝင်ရုံးများအကူအညီဖြင့် ဤပုံစံကိုပြည့်စုံအောင် ပြည့်သွင်းရမည်။ အားလုံးသောအခက်အခဲအတားအဆီးများ၊ ဖွံ့ဖြိုးမှုဦးစားပေးအစီအစဉ်များလူထုဝင်ရုံးပြုစီမံကိန်း၏ ရန်ပုံငွေအရင်းအမြစ်နှင့် မသက်ဆိုင်သည့် လုပ်ငန်းများအားလုံးကိုဖော်ပြရမည်။

လူထုဝင်ရုံးများ/ဝန်ထမ်း အမည် ဦးကင်ဂင်

နေ့စွဲ ၂၀. ၁. ၂၀၁၆ စက်ဝန်းအား အမှတ်ဖြစ်ပါ (✓) ။ စက်ဝန်း(၁) စက်ဝန်း(၂) စက်ဝန်း(၃) စက်ဝန်း(၄)

ပြည်နယ်/တိုင်း မကွေး၊ ပြည်နယ်/မြို့နယ် မကွေးရွာအုပ်စု၊ ပက်ပက်ကျွန်း၊ ကျေးရွာ ပက်ပက်ကျွန်း၊ က. အခက်အခဲအတားအဆီးများအားဆွေးနွေးခြင်း - ယခုလက်ရှိအခြေအနေတွင်ဤကျေးရွာဖွံ့ဖြိုးတိုးတက်ရေးအတွက် အဓိကအခက်အခဲအတားအဆီးများသည် မည်သည့်များဖြစ်ပါသနည်း(အမျိုးသား/သမီး အနည်းဆုံးအခက်အခဲ ၅ ဖုစီဖော်ပြပါ)

အမျိုးသား အဖွဲ့မှတင်ပြသောအခက်အခဲအတားအဆီးများ	အမျိုးသမီး အဖွဲ့မှတင်ပြသောအခက်အခဲအတားအဆီးများ
၁ မကျွန်း သား နို့ ပျား နို့ ဖွား မြေစွမ်း ဝန်ထမ်းခွဲ	၁ မကျွန်း သား နို့ ပျား နို့ ဖွား မြေစွမ်း ဝန်ထမ်းခွဲ
၂ မြို့ရွာရှိ တွင်းလမ်း များ မာမာ နှစ်ခါ ဖြစ်	၂ မြို့ရွာရှိ တွင်းလမ်း များ မာမာ နှစ်ခါ ဖြစ်
၃ မကျွန်း မြေစွမ်း ဝန်ထမ်း ဝန်ထမ်း နှင့် မကျွန်း သား နို့ ပျား နို့ ဖွား မြေစွမ်း ဝန်ထမ်းခွဲ	၃ မကျွန်း မြေစွမ်း ဝန်ထမ်း ဝန်ထမ်း နှင့် မကျွန်း သား နို့ ပျား နို့ ဖွား မြေစွမ်း ဝန်ထမ်းခွဲ
၄ မကျွန်း သား နို့ ပျား နို့ ဖွား မြေစွမ်း ဝန်ထမ်းခွဲ	၄ မကျွန်း သား နို့ ပျား နို့ ဖွား မြေစွမ်း ဝန်ထမ်းခွဲ
၅ မကျွန်း သား နို့ ပျား နို့ ဖွား မြေစွမ်း ဝန်ထမ်းခွဲ	၅ မကျွန်း သား နို့ ပျား နို့ ဖွား မြေစွမ်း ဝန်ထမ်းခွဲ

၆ မကျွန်း မြေစွမ်း ဝန်ထမ်း ဝန်ထမ်း နှင့် မကျွန်း သား နို့ ပျား နို့ ဖွား မြေစွမ်း ဝန်ထမ်းခွဲ
 ဇ. မျှော်မှန်းခြင်း ဤကျေးရွာဖွံ့ဖြိုးတိုးတက်ရေးအတွက်နောင်လာမည့် (၅)နှစ်အားရည်ရွယ်၍ဆောင်ရွက်ရန်အတွက် မည်သည့်အရာများသည်အဓိကမျှော်မှန်းချက်ဖြစ်သနည်း။

အမျိုးသားအဖွဲ့မှတင်ပြသောမျှော်မှန်းချက်များ	အမျိုးသမီးအဖွဲ့မှတင်ပြသောမျှော်မှန်းချက်များ
၁ မကျွန်း မြေစွမ်း ဝန်ထမ်း ဝန်ထမ်း နှင့် မကျွန်း သား နို့ ပျား နို့ ဖွား မြေစွမ်း ဝန်ထမ်းခွဲ	၁ မကျွန်း မြေစွမ်း ဝန်ထမ်း ဝန်ထမ်း နှင့် မကျွန်း သား နို့ ပျား နို့ ဖွား မြေစွမ်း ဝန်ထမ်းခွဲ
၂ မကျွန်း သား နို့ ပျား နို့ ဖွား မြေစွမ်း ဝန်ထမ်းခွဲ	၂ မကျွန်း သား နို့ ပျား နို့ ဖွား မြေစွမ်း ဝန်ထမ်းခွဲ
၃ မကျွန်း မြေစွမ်း ဝန်ထမ်း ဝန်ထမ်း နှင့် မကျွန်း သား နို့ ပျား နို့ ဖွား မြေစွမ်း ဝန်ထမ်းခွဲ	၃ မကျွန်း မြေစွမ်း ဝန်ထမ်း ဝန်ထမ်း နှင့် မကျွန်း သား နို့ ပျား နို့ ဖွား မြေစွမ်း ဝန်ထမ်းခွဲ
၄ မကျွန်း မြေစွမ်း ဝန်ထမ်း ဝန်ထမ်း နှင့် မကျွန်း သား နို့ ပျား နို့ ဖွား မြေစွမ်း ဝန်ထမ်းခွဲ	၄ မကျွန်း မြေစွမ်း ဝန်ထမ်း ဝန်ထမ်း နှင့် မကျွန်း သား နို့ ပျား နို့ ဖွား မြေစွမ်း ဝန်ထမ်းခွဲ
၅ မကျွန်း သား နို့ ပျား နို့ ဖွား မြေစွမ်း ဝန်ထမ်းခွဲ	၅ မကျွန်း သား နို့ ပျား နို့ ဖွား မြေစွမ်း ဝန်ထမ်းခွဲ

၆ မကျွန်း မြေစွမ်း ဝန်ထမ်း ဝန်ထမ်း နှင့် မကျွန်း သား နို့ ပျား နို့ ဖွား မြေစွမ်း ဝန်ထမ်းခွဲ
 ဇ. ဤကျေးရွာ၏ လာမည့် (၃)နှစ်အတွက် ဦးစားပေး ဖွံ့ဖြိုးတိုးတက်မှု လုပ်ငန်း အစီအစဉ်များအားဖော်ပြပါ။ (လူထုဝင်ရုံးပြုစီမံကိန်း ရန်ပုံငွေအတွက် အဆိုပြုသော အစီအစဉ်များကိုဦးစားပေး အဆင့်အလိုက်ဖော်ပြပြီး တျန် လူထုဝင်ရုံးပြု စီမံကိန်း ရန်ပုံငွေအရင်းအမြစ်နှင့် မပတ်သက်သည့်အစီအစဉ်များလည်းဖော်ပြရန်ဖြစ်သည်)

ကျေးရွာအတွက်ဦးစားပေးဖွံ့ဖြိုးတိုးတက်မှု လုပ်ငန်းစဉ်များ	အဆိုပြုသူ (အမျိုးသားများ/ အမျိုးသမီးများ/ အမျိုးသား+အမျိုးသမီး)	လူထုဝင်ရုံးပြုစီမံကိန်းအတွက်အဆိုပြုသည့် (ဦးစားပေးအဆင့်အလိုက်ဖော်ပြပါ)	ခန့်မှန်း ကုန်ကျ စရိတ်	အကျိုးစီးပွားခွင့်ရှိ သုခန့်မှန်းခြေ အရေအတွက်
၁ မကျွန်း မြေစွမ်း ဝန်ထမ်း ဝန်ထမ်း နှင့် မကျွန်း သား နို့ ပျား နို့ ဖွား မြေစွမ်း ဝန်ထမ်းခွဲ	ကျွန်း + မ	မကျွန်း မြေစွမ်း ဝန်ထမ်း ဝန်ထမ်း နှင့် မကျွန်း သား နို့ ပျား နို့ ဖွား မြေစွမ်း ဝန်ထမ်းခွဲ	၃၂၀ သိန်း	
၂ မကျွန်း သား နို့ ပျား နို့ ဖွား မြေစွမ်း ဝန်ထမ်းခွဲ	ကျွန်း + မ	မကျွန်း သား နို့ ပျား နို့ ဖွား မြေစွမ်း ဝန်ထမ်းခွဲ	၃၂၀ သိန်း	၂၂၆

စေတုတ္တရာမြို့နယ်၊ လက်ပံကျင်းကျေးရွာအုပ်စု၊ လက်ပံကျင်းကျေးရွာ၏ လုပ်ငန်းဦးစားပေး
အလိုက် နှိုင်းယှဉ်ပြဇယား

ရက်စွဲ၊...../...../.....

	စာသင်ကျောင်း အခင်းအကာ၊ မျက်နှာကျက်	ကျောင်းခြံ စည်းရိုး	စိမ့်စမ်းရေအ ဆင့်မြှင့်တင် ခြင်း	ရွာတွင်းလမ်း သိကျောက်ခင်း ခြင်း	ကျေးရွာမီး လင်းရေး	လက်ပံကျင်း- တန့်လည်ကျင်း ရွာချင်းဆက် လမ်း
စာသင်ကျောင်း အခင်းအကာ၊ မျက်နှာကျက်		စာသင်ကျောင်း အခင်းအကာ၊ မျက်နှာကျက်	စာသင်ကျောင်း အခင်းအကာ၊ မျက်နှာကျက်	စာသင်ကျောင်း အခင်းအကာ၊ မျက်နှာကျက်	စာသင်ကျောင်း အခင်းအကာ၊ မျက်နှာကျက်	စာသင်ကျောင်း အခင်းအကာ၊ မျက်နှာကျက်
ကျောင်းခြံစည်း ရိုး			ကျောင်းခြံစည်း ရိုး	ကျောင်းခြံစည်း ရိုး	ကျောင်းခြံစည်း ရိုး	ကျောင်းခြံစည်း ရိုး
စိမ့်စမ်းရေအဆင့် မြှင့်တင်ခြင်း				စိမ့်စမ်းရေအဆင့် မြှင့်တင်ခြင်း	စိမ့်စမ်းရေအဆင့် မြှင့်တင်ခြင်း	စိမ့်စမ်းရေအဆင့် မြှင့်တင်ခြင်း
ရွာတွင်းလမ်း သိကျောက်ခင်း ခြင်း					ရွာတွင်းလမ်း သိကျောက်ခင်း ခြင်း	ရွာတွင်းလမ်း သိကျောက်ခင်း ခြင်း
ကျေးရွာမီးလင်း ရေး						ကျေးရွာမီးလင်း ရေး
လက်ပံကျင်း- တန့်လည်ကျင်း ရွာချင်းဆက်လမ်း						

မကျောင်း: ၁။ အထူးအထူးအထူး ၁။ အထူးအထူး ၁။ အထူးအထူး ၁။ အထူးအထူး ၁။

ဦးစားပေး: အထူးအထူးအထူး

ခန့်	လုပ်ငန်း အမည်	အခွင့်အလမ်း m+၀	ဦးစားပေး အဆင့်	အခြားအချက်အလက်
၃၀	အလုပ်အကိုင်: အထူးအထူးအထူးအထူး	m+၀	၁	၃၅၀၀၀၀၀
၂၀	အထူးအထူးအထူးအထူး	m+၀	၂	၂၀၀၀၀၀၀
၃၀	အထူးအထူးအထူးအထူး	m+၀	၃	၇၀၀၀၀၀၀
၄၀	အထူးအထူးအထူးအထူး	m+၀	၄	၁၀၀၀၀၀၀၀
၅၀	အထူးအထူးအထူးအထူး	m+၀	၅	၁၀၀၀၀၀၀၀၀
၆၀	အထူးအထူးအထူးအထူး	m+၀	၆	၂၀၀၀၀၀၀၀၀
၇၀	အထူးအထူးအထူးအထူး	m+၀	၇	၃၀၀၀၀၀၀၀

အထူးအထူးအထူး

၁၀ - ၅၀

၁၀ - ၅၀

ဦးစားပေးလုပ်ငန်းများ၏ အကျဉ်းချုပ်ဇယား (လက်ပံကျင်းကျေးရွာ)

ဦးစားပေးအဆင့်	လုပ်ငန်းစဉ်များ
ပထမ	စာသင်ကျောင်း အခင်း၊ အကာ၊ မျက် နာကျက်လုပ်ငန်း
ဒုတိယ	စာသင်ကျောင်းခြံစည်းရိုးကာရံခြင်း လုပ်ငန်း
တတိယ	စိမ့်စမ်းရေသွယ်ယူရေး အဆင့်မြှင့် တင်ခြင်း
စတုတ္ထ	ရွာတွင်းလမ်းသစ်ကျောက်ခင်းခြင်း
ပဉ္စမ	ကျေးရွာမီးလင်းရေး
ဆဌမ	လက်ပံကျင်း - တန့်လည်ကျင်း ရွာချင်းဆက်လမ်း
သတ္တမ	



မှတ်တမ်းတင်သူ

ဦးကျော်ဌေး (CF)

ကျေးဇူးလူမှုရေး အထောက်အပံ့ဆိုင်ရာ အခက်အခဲများအပေါ် ခန့်မှန်း ငွေကြေး တွက်ချက်မှုဇယား

ရက်စွဲ ... ၂၀၁၆

စဉ်	ဦးစားပေး ဖြေရှင်းရမည့် အခက်အခဲ	ဖြေရှင်းနည်း	လိုအပ်သော ဘဏ္ဍာငွေ ပမာဏ	ဆောင်ရွက်မည့် ကာလ	တာဝန်ခံမည့် အဖွဲ့	မှတ်ချက်
၁။	ကျောင်းသားများ၏ ဘဏ်ရန်ပုံငွေများကို ဖြေရှင်းခြင်း	စာရင်းစစ်ချက်များ စောင့်ဆိုင်းရခြင်း	13000000	၃ လ	အထူးအဖွဲ့	၂၀၁၆
၂။	မိုးတန်းအားကစား ဝန်ဆောင်ခများ	စာရင်းစစ်ချက်များ စောင့်ဆိုင်းခြင်း	12000000	၂ လ	"	၂၀၁၇
၃။	လမ်းဖျားအားကစား ဝန်ဆောင်ခများ	ကျေးဇူးတင်စာများ စောင့်ဆိုင်းခြင်း	7000000	၁ လ	"	၂၀၁၈
၄။	ကလေးများ၏ ဝန်ဆောင်ခများ	အချက်အလက်များ စောင့်ဆိုင်းခြင်း	12000000	၁ လ	"	၂၀၁၉
၅။	ကျေးဇူးတင်စာများ စောင့်ဆိုင်းခြင်း	ကျေးဇူးတင်စာများ စောင့်ဆိုင်းခြင်း	10000000	၃ လ	"	
၆။						
၇။						
၈။						
၉။						
၁၀။						

ပါဝင်ဆွေးနွေးသူ

ကျား - ၅

မ - ၅

မှတ်တမ်းတင်သူ

ဦးစောလင်း

ကျေးရွာလူမှုရေးအဆောက်အဦးဆိုင်ရာအခက်အခဲများအပေါ်ခန့်မှန်းငွေကြေးတွက်ချက်မှု
ဇယား(လက်ပံကျင်းကျေးရွာ)

ရက်စွဲ၊ ၉.၁၂.၂၀၁၆

စဉ်	ဦးစားပေးဖြေရှင်းရမည့် အခက်အခဲ	ဖြေရှင်းနည်း	လိုအပ်သော ဘဏ္ဍာငွေ ပမာဏ	ဆောင်ရွက်မည့်ကာလ	တာဝန်ခံမည့်အဖွဲ့	မှတ်ချက်
၁	စာသင်ကျောင်းအခင်းအကာ၊ မျက်နှာကျက်မရှိခြင်း	စာသင်ကျောင်းအခင်း၊ အကာ၊ မျက်နှာကျက်ပြုလုပ်ခြင်း	၆၀၀၀၀၀	၂၀၁၇	လူထုဗဟိုပြုစီမံကိန်း	
၂	စာသင်ကျောင်းခြံစည်းရိုးမကောင်းခြင်း	စာသင်ကျောင်းခြံစည်းရိုးကာရံခြင်း	၅၉၀၀၀၀	၂၀၁၇	လူထုဗဟိုပြုစီမံကိန်း	
၃	စိမ့်စမ်းရေပိုက်လိုင်းများပျက်စီး၍ရေမရရှိခြင်း	စိမ့်စမ်းရေသွယ်ယူရေးအဆင့်မြှင့်တင်ခြင်း	၇၅၀၀၀၀၀	၂၀၁၈	-	
၄	ရွာတွင်းလမ်းများရွံ့နွံထူထပ်နေခြင်း	ရွာတွင်းလမ်းသစ်ကျောက်ခင်းခြင်း	၂၅၀၀၀၀၀	၂၀၁၉	-	
၅	ကျေးရွာတွင်လျှပ်စစ်မီးမရရှိခြင်း	ကျေးရွာမီးလင်းရေး	၁၅၀၀၀၀၀	၂၀၂၀	-	
၆	လက်ပံကျင်း-တန့်လည်ကျင်း ရွာချင်းဆက်လမ်းမရှိခြင်း	လက်ပံကျင်း-တန့်လည်ကျင်း ရွာချင်းဆက်လမ်းဖောက်လုပ်ခြင်း	၇၅၀၀၀၀၀	၂၀၂၁	-	
၇	လယ်/ယာမြေများရေတိုက်စားပျက်စီးနေခြင်း	လယ်/ယာမြေဖော်ထုတ်ရေး	၂၅၀၀၀၀၀	၂၀၂၁	-	
၈	ထွန်ယက်စိုက်ပျိုးရေးအခက်အခဲများရင်ဆိုင်နေရခြင်း	စိုက်ပျိုးရေးသုံးစက်ပစ္စည်းများ ထောက်ပံ့ရေး	၁၈၀၀၀၀၀	၂၀၂၂	-	
၉	ကျေးရွာ၏စီးပွားရေး၊ စား/ဝတ်/နေရေးခက်ခဲကျပ်တည်းခြင်း	တနိုင်တပိုင်မွေးမြူရေးဆောင်ရွက်ခြင်း	၁၀၀၀၀၀၀	၂၀၂၃	-	

ပုံစံ PC-၄ ကျေးရွာအုပ်စုစီမံကိန်းလုပ်ငန်းခွဲရွေးချယ်ခြင်းပုံစံ

လမ်းညွှန်ချက်။ ။ ကျေးရွာအုပ်စုစီမံချက်ရေးဆွဲသည့်အစည်းအဝေးတွင် ဤပုံစံအားလူထုဆည်းရုံးရေးမှူး / လက်ထောက်နည်းပညာမှူးတို့၏ အတည်ပြုဖြည့်စွက်မှုများရှိပါက ဤပုံစံအားပြန်စစ်ဆေးရမည်။ ။ ကျေးရွာအုပ်စုစီမံချက်တွင် နောက်ဆက်တွဲအဖြစ်တွဲထားရမည်။ CF ၄

အချက်အလက်များကို MIS သို့ ထည့်သွင်းရမည်။

ကျေးရွာစည်းရုံးရေးမှူး/ဝန်ထမ်းအမည် ဒ. ဂျော့ဇ် စက်ဝန်းအားအမှတ်ဖြစ်ပေးပါ (✓) စက်ဝန်း(၀) စက်ဝန်း(၂) စက်ဝန်း(၃) စက်ဝန်း(၄)

နေ့စွဲ 11. 1. 2016 ကျေးရွာအုပ်စု ဝက်ပဲကျော်

ကျေးရွာအမည်	ဆောင်ရွက်မည့် လုပ်ငန်းများ	အတိုင်းအတာ	ခန့်မှန်း တိုက်ရိုက်အကျိုး ခံစားခွင့်ရှိသူများ	အဆိုပြုတင်ပြသူ	ခန့်မှန်းကုန်ကျစရိတ်			စုစုပေါင်း
					စီမံကိန်းမှ ထည့်သွင်းမှု	ကျေးရွာမှ ထည့်သွင်းမှု	အခြားထည့်သွင်းမှု (ဖော်ပြပါ) မှတ်ပုံတင် အခကြေးငွေ/အခြားအခကြေးငွေ	
ဝက်ပဲကျော်	အလယ်ကျေးရွာ၊ ဝက်ပဲကျော်	80' x 30' x 2'	430	အမျိုးသား၊ အမျိုးသမီး၊ အမျိုးသားနှင့် အမျိုးသမီး	12000000	-	2871070	23871070
ဝက်ပဲကျော်	အလယ်ကျေးရွာ၊ ဝက်ပဲကျော်	47' x 30' x 4'	40	အမျိုးသား၊ အမျိုးသမီး၊ အမျိုးသားနှင့် အမျိုးသမီး	9000000	-	-	-

ပုံစံ PC-၄ ကျေးရွာအုပ်စုစီမံကိန်းလုပ်ငန်းခွဲရွေးချယ်ခြင်းပုံစံ

လမ်းညွှန်ချက်။ ကျေးရွာအုပ်စုစီမံချက်ရေးဆွဲသည့်အစည်းအဝေးတွင် ဤပုံစံအားလူထုစည်းရုံးရေးမှူး / လက်ထောက်နည်းပညာမှူးတို့၏ အကူအညီဖြင့်ပြည်ပုံစံဖြည့်သွင်းရမည်။ ဤပုံစံအားပြည်ပုံစံဖြည့်သွင်းပြီးပါကကျေးရွာအုပ်စုမှူးတို့ကကျေးရွာအုပ်စုစီမံချက်တွင်နောက်ဆက်တွဲအဖြစ်တွဲထားရမည်။ CF ၄ အချက်အလက်များကို MIS သို့ ထည့်သွင်းရမည်။

ကျေးရွာစည်းရုံးရေးမှူး/ဝန်ထမ်းအမည် ဦးကျော်လှ (၄၆၈)၊ ခေါ်ယူရက် ၂၅၆၈ ၆၇၆၇

နေ့စွဲ ၉.၁၂.၂၀၁၆

ပြည်နယ်/တိုင်း ဧရာဝတီ မြို့နယ် စောဇာညွှန

ကျေးရွာအုပ်စု ကျေးရွာအုပ်စု လက်ဖက်ကျင်း

စက်ဝန်းအားအမှတ်ဖြစ်ပေးပါ(၂)၊ စက်ဝန်း(၁)၊ စက်ဝန်း(၂)၊ စက်ဝန်း(၃)၊ စက်ဝန်း(၄)၊ စက်ဝန်း(၅)

ကျေးရွာအမည်	ဆောင်ရွက်မည့် လုပ်ငန်းများ	အတိုင်းအတာ	ခန့်မှန်း တိုက်ရိုက်အကျိုး ခံစားခွင့်ရှိသူများ	အဆိုပြုတင်ပြသူ	ခန့်မှန်းကုန်ကျစရိတ်		
					စီမံကိန်းမှ ထည့်ဝင်မှု	ကျေးရွာမှ ထည့်ဝင်မှု	အခြားထည့်ဝင်မှု (ဖော်ပြပါ) ထည့်ဝင်ငွေ အမည်/အဖွဲ့
ကောင်းစွာရွေးချယ်ခြင်း၊ ပျက်စီးကျက် လက်လှည့်စားခြင်း၊ မြေပုံပြင်ခြင်း၊ မြေပုံပြင်ခြင်း	အထူးကျေးရွာ၊ အထူးကျေးရွာ၊ အထူးကျေးရွာ	၈၀' x ၃၀' x ၁၂'	၁၁၀ ဦး	အမျိုးသား၊ အမျိုးသမီး၊ အမျိုးသားနှင့် အမျိုးသမီး	၂၆၀၀၀၀၀/-		
အထူးကျေးရွာ၊ အထူးကျေးရွာ	အထူးကျေးရွာ၊ အထူးကျေးရွာ	၃၃၀၀' x ၅'	၁၁၀ ဦး	အမျိုးသား၊ အမျိုးသမီး၊ အမျိုးသားနှင့် အမျိုးသမီး	၅၉၀၀၀၀၀/-		
အထူးကျေးရွာ၊ အထူးကျေးရွာ	အထူးကျေးရွာ၊ အထူးကျေးရွာ	၃၂' x ၂၄' x ၁၂'	၁၂၀ ဦး	အမျိုးသား၊ အမျိုးသမီး၊ အမျိုးသားနှင့် အမျိုးသမီး	၉၀၀၀၀၀၀/-		

ကောင်းစွာရွေးချယ်ခြင်း၊ ပျက်စီးကျက် လက်လှည့်စားခြင်း၊ မြေပုံပြင်ခြင်း၊ မြေပုံပြင်ခြင်း





နောက်ဆက်တွဲ (၄) ခြားနားသောအပိုင်းများအတွက် ဦးစားပေးဖွံ့ဖြိုးရေးလုပ်ငန်းစဉ်များ အနှစ်ချုပ်

မူရင်းသည်အား VPSC တွင်ထားရှိရပါမည်။ အခြားဌာနများနှင့် ညှိနှိုင်းရန်အတွက် မိတ္ထီလအား TPIC သို့ပို့ရပါမည်။ MIS data အနေဖြင့်သွင်းရန်မလိုအပ်ပါ။

	အဆင့်	လုပ်ငန်း	မည်သူ ဦးစားပေးလဲ	လ / နှစ်	ကျေးရွာမှ တာဝန်ခံသူ သို့ အုပ်စု	ပြင်ပမှ မည်သူ ထောက်ပံ့ မလဲ
အခြေခံအထောက်အပံ့	၁	၅၅ ကျွန်းလမ်း ၁၁ ကျောက် နားခြေ	<input checked="" type="checkbox"/> မ <input checked="" type="checkbox"/> ကျား	၂၀၁၇	ကျေးရွာ	မူရင်းမဟုတ် အိမ်ကိုင်
	၂	ကျေးရွာလမ်းဆက်လမ်း	<input checked="" type="checkbox"/> မ <input checked="" type="checkbox"/> ကျား	၂၀၁၈	"	"
	၃		<input type="checkbox"/> မ <input type="checkbox"/> ကျား			
	၄		<input type="checkbox"/> မ <input type="checkbox"/> ကျား			
	၅		<input type="checkbox"/> မ <input type="checkbox"/> ကျား			
အသက်မွေးဝမ်းကျောင်းပျံ့ နှံ့ရေး	၁	ပျံ့နှံ့ရေးအကောင်အထည်ဖော်ရေး	<input checked="" type="checkbox"/> မ <input checked="" type="checkbox"/> ကျား	၂၀၂၂	ကျေးရွာ	မူရင်းမဟုတ် အိမ်ကိုင်
	၂		<input type="checkbox"/> မ <input type="checkbox"/> ကျား			
	၃		<input type="checkbox"/> မ <input type="checkbox"/> ကျား			
	၄		<input type="checkbox"/> မ <input type="checkbox"/> ကျား			
	၅		<input type="checkbox"/> မ <input type="checkbox"/> ကျား			
ကျန်းမာရေး နှင့် အာဟာရ	၁	ကျေးရွာအေးအေးအေးအေး	<input checked="" type="checkbox"/> မ <input checked="" type="checkbox"/> ကျား	၂၀၂၀	ကျေးရွာ	မူရင်းမဟုတ် အိမ်ကိုင်
	၂		<input type="checkbox"/> မ <input type="checkbox"/> ကျား			
	၃		<input type="checkbox"/> မ <input type="checkbox"/> ကျား			
	၄		<input type="checkbox"/> မ <input type="checkbox"/> ကျား			
	၅		<input type="checkbox"/> မ <input type="checkbox"/> ကျား			
ပညာရေး	၁	ပညာရေးအကောင်အထည်ဖော်ရေး	<input checked="" type="checkbox"/> မ <input checked="" type="checkbox"/> ကျား	၂၀၁၆	ကျေးရွာ	မူရင်းမဟုတ် အိမ်ကိုင်
	၂		<input type="checkbox"/> မ <input type="checkbox"/> ကျား			
	၃		<input type="checkbox"/> မ <input type="checkbox"/> ကျား			
	၄		<input type="checkbox"/> မ <input type="checkbox"/> ကျား			
	၅		<input type="checkbox"/> မ <input type="checkbox"/> ကျား			

အခြား	၁	ဆိုလာမီးလင်းရေး	<input checked="" type="checkbox"/> မ <input checked="" type="checkbox"/> ကျား	၂၅၂၀	ကျေးရွာ	လူထုဝန်ထမ်း စီမံကိန်း
	၂	ကျေးဗွားပေးရေး	<input checked="" type="checkbox"/> မ <input checked="" type="checkbox"/> ကျား	၃၀၁၇	"	"
	၃		<input type="checkbox"/> မ <input type="checkbox"/> ကျား			
	၄		<input type="checkbox"/> မ <input type="checkbox"/> ကျား			
	၅		<input type="checkbox"/> မ <input type="checkbox"/> ကျား			



နောက်ဆက်တွဲ (၄) ခြားနားသောအပိုင်းများအတွက် ဦးစားပေးဖွံ့ဖြိုးရေးလုပ်ငန်းစဉ်များ
အနှစ်ချုပ် (လက်ပံကျင်းကျေးရွာ)

အခြေခံအဆောက်အအုံ	အဆင့်	လုပ်ငန်း	မည်သူဦးစားပေးမည်လဲ	လ/နှစ်	ကျေးရွာမှတာဝန်ခံသူ (သို့) အုပ်စု	ပြင်ပမှမည်သူထောက်ပံ့မည်လဲ
	၁	စာသင်ကျောင်းအခင်း အကာ၊မျက်နှာကျက်	<input checked="" type="checkbox"/> မ <input checked="" type="checkbox"/> ကျား	၂၀၁၇	ကျေးရွာ	လူထုဗဟိုပြုစီမံကိန်း
	၂	စာသင်ကျောင်းခြံစည်းရိုး	<input checked="" type="checkbox"/> မ <input checked="" type="checkbox"/> ကျား	၂၀၁၇	ကျေးရွာ	လူထုဗဟိုပြုစီမံကိန်း
	၃	စိမ့်စမ်းရေးသွယ်ယူရေး အဆင့်မြှင့်တင်ခြင်း	<input checked="" type="checkbox"/> မ <input checked="" type="checkbox"/> ကျား	၂၀၁၈	ကျေးရွာ	-
	၄	ရွာတွင်းလမ်းသစ်ကျောက် ခင်းခြင်း	<input checked="" type="checkbox"/> မ <input checked="" type="checkbox"/> ကျား	၂၀၁၉	ကျေးရွာ	-
	၅	လက်ပံကျင်း-တန်လည်ကျင်း ရွာချင်းဆက်လမ်း	<input checked="" type="checkbox"/> မ <input type="checkbox"/> ကျား	၂၀၂၁	ကျေးရွာ	-

အသက်မွေးလမ်းကျောင်းမျှစိုက်ပျိုးရေး	၁	လယ်/ယာမြေဖော်ထုတ်ရေး	<input checked="" type="checkbox"/> မ <input checked="" type="checkbox"/> ကျား	၂၀၂၁	ကျေးရွာ	-
	၂	စိုက်ပျိုးရေးသုံးစက်ပစ္စည်း များထောက်ပံ့ရေး	<input checked="" type="checkbox"/> မ <input checked="" type="checkbox"/> ကျား	၂၀၂၂	ကျေးရွာ	-
	၃	တန်ပိုင်စိုက်ပျိုးရေး ဆောင်ရွက်ခြင်း	<input checked="" type="checkbox"/> မ <input type="checkbox"/> ကျား	၂၀၂၃	ကျေးရွာ	-
	၄		<input type="checkbox"/> မ <input type="checkbox"/> ကျား			
	၅		<input type="checkbox"/> မ <input type="checkbox"/> ကျား			

ကျန်းမာရေးနှင့်အာဟာရ	၁		<input type="checkbox"/> မ <input type="checkbox"/> ကျား			
	၂		<input type="checkbox"/> မ <input type="checkbox"/> ကျား			
	၃		<input type="checkbox"/> မ <input type="checkbox"/> ကျား			
	၄		<input type="checkbox"/> မ <input type="checkbox"/> ကျား			
	၅		<input type="checkbox"/> မ <input type="checkbox"/> ကျား			

ပညာရေး	၁		<input type="checkbox"/> မ <input type="checkbox"/> ကျား			
	၂		<input type="checkbox"/> မ <input type="checkbox"/> ကျား			
	၃		<input type="checkbox"/> မ <input type="checkbox"/> ကျား			
	၄		<input type="checkbox"/> မ <input type="checkbox"/> ကျား			

အခြား	၀	ကျေးရွာမီးလင်းရေး	<input checked="" type="checkbox"/> မ <input checked="" type="checkbox"/> ကျား	၂၀၂၀	ကျေးရွာ	-
	၂		<input type="checkbox"/> မ <input type="checkbox"/> ကျား			
	၃		<input type="checkbox"/> မ <input type="checkbox"/> ကျား			
	၄		<input type="checkbox"/> မ <input type="checkbox"/> ကျား			
	၅		<input type="checkbox"/> မ <input type="checkbox"/> ကျား			

ပုံစံ - ၈-၁၂ - အစဉ်အလာစာရွက်စာတမ်း (FORM PC 12)

ပုဂ္ဂိုလ်ရေးအချက်အလက်များ

အမည်: အောင်ကျော်စွာ နေအိမ်လမ်း: မင်းဇော်လမ်း နေအိမ်နံပါတ်: ၁၀ နယ်: မန္တလေး မြို့နယ်: မန္တလေးမြို့နယ် ဝါဒဖြန့်ဖြူးရေးဌာန

အသက်: ၃၀ နေ့စဉ်အလုပ်: အလုပ်မရှိ နေထိုင်ရာ: အိမ်ထောင် နေထိုင်ရာ: အိမ်ထောင်

အဘိုးအမိ: အဘိုးအောင်ကျော်စွာ နေအိမ်လမ်း: မင်းဇော်လမ်း နေအိမ်နံပါတ်: ၁၀ နယ်: မန္တလေး မြို့နယ်: မန္တလေးမြို့နယ်

အဘိုးအမိ: အမိအောင်ကျော်စွာ နေအိမ်လမ်း: မင်းဇော်လမ်း နေအိမ်နံပါတ်: ၁၀ နယ်: မန္တလေး မြို့နယ်: မန္တလေးမြို့နယ်

စဉ်	အမည်	ကျား (✓)	မ (✓)	အိမ်ထောင် ပြန်လည် လုပ် (✓/x)	လုပ်ငန်း	လက်မှတ်
၁	အောင်ကျော်စွာ	✓			အလုပ်မရှိ	[Signature]
၂	အောင်ကျော်စွာ	✓			အလုပ်မရှိ	[Signature]
၃	အောင်ကျော်စွာ	✓			အလုပ်မရှိ	[Signature]
၄	အောင်ကျော်စွာ	✓			အလုပ်မရှိ	[Signature]
၅	အောင်ကျော်စွာ	✓			အလုပ်မရှိ	[Signature]
၆	အောင်ကျော်စွာ	✓			အလုပ်မရှိ	[Signature]
၇	အောင်ကျော်စွာ	✓			အလုပ်မရှိ	[Signature]
၈	အောင်ကျော်စွာ	✓			အလုပ်မရှိ	[Signature]
၉	အောင်ကျော်စွာ	✓			အလုပ်မရှိ	[Signature]
၁၀	အောင်ကျော်စွာ	✓			အလုပ်မရှိ	[Signature]
၁၁	အောင်ကျော်စွာ	✓			အလုပ်မရှိ	[Signature]
၁၂	အောင်ကျော်စွာ	✓			အလုပ်မရှိ	[Signature]
၁၃	အောင်ကျော်စွာ	✓			အလုပ်မရှိ	[Signature]

(၁) အိမ်ထောင်ပြန်လည်လုပ်ငန်း: အိမ်ထောင် ပြန်လည်လုပ်ငန်း အမှတ် (၁) အောက်တွင် ဖြည့်စွက်ရမည်။

၂၂

နောက်လအစည်းအဝေးပြုလုပ်မည့်

(နေ့ရက်/အချိန်/နေရာ) : 11.1.2016 - 8:00AM - ၁၇:၀

အစည်းအဝေးမှတ်တမ်းတင်သူ

လက်မှတ် ... 

အမည် ဒေါ်စာမင်း.....

ရာထူး အမှုဆောင်ရုံးစာရေး.....

လူထုဝဟ်တြိပိတံနိးစေတုတ္တရာမြို့နယ်

အစည်းအဝေးမှတ်တမ်း

အစည်းအဝေး၏ ရည်ရွယ်ချက်	ကျေးဇူးလုပ်ငန်း ခွဲစိတ် များ ပေါ်ပေါက်၍ ၊ ကော်မတီဆီ များ ပေါ်ပေါက်၍ နှင့် စီမံကိန်းလုပ်ငန်း ခွဲစိတ် များ ကျကွစိုက် ချွန်ပေါ်လာစေရန်
ကျေးဇူးအမည်/ ကျေးဇူးအုပ်စုအမည်	လက်ပံကျွန်း လက်ပံကျွန်း
နေရာ ။ အ်းစ	နေ့စွဲ ။ ၂၉. ၁. ၂၀၁၆
တက်ရောက်သူဦးရေ ။	အချိန် ။ ၉:၀၀ AM
ကျား (၃၂)ဦး မ (၄၈) ဦး ပေါင်း (၈၀) ဦး	

အစည်းအဝေးအစီအစဉ်များ

- (၁) ကော်မတီ များစေတုတ်ခြင်း နှင့် စေတုတ် များချွန်များ ဝေးအုံခြင်း ၊
- (၂) စီမံကိန်းလုပ်ငန်း ခွဲ စေတုတ် ချွန်ခြင်း ၊
- (၃) ကော်မတီ များ ဖြစ်လာပုံ ဖွဲ့စည်းခြင်း ၊
- (၄) ပြဿနာသစ်ပင် ဝေးအုံခြင်း ၊
- (၅) စီမံကိန်းလုပ်ငန်း ခွဲ များ ကျကွစိုက်ချွန်ချွန် ခြင်း ၊
- (၆) စီမံကိန်း ဝေးအုံ ဝေးအုံခြင်း ၊

ဆွေးနွေးချက်များ

..... စီမံကိန်း နည်းစနစ် သတ်မှတ်ပေးရန်အတွက် လူထုဝဟ်တြိပိတံနိးစေတုတ္တရာမြို့နယ်... ကျေးဇူးလုပ်ငန်း... စီမံကိန်း... များ... ၊
 စေတုတ် များချွန် များ ၊ လုပ်ငန်း ခွဲ များ... စား... ဝေး... အုံ... စေတုတ်... စေတုတ်... ပေါ်... လုပ်ငန်း ခွဲ များ...
 စေတုတ် ဖြီး... များ... များ... စီမံကိန်းလုပ်ငန်း ခွဲ... များ... များ... စီမံကိန်း...
 စေတုတ်... သစ်... စေတုတ်... လုပ်ငန်း... ၊... များ... လုပ်... သစ်... စေတုတ်... ဆင်း... လုပ်ငန်း... ၊... များ... စေတုတ်...
 လုပ်... စေတုတ်... လုပ်... ၊... ကျေးဇူး... စီ... လုပ်... ဝေး... ၊... များ... လက်

စောပေးအပ်... ၁။ ဝမ်း... ၂။ ဝမ်း... ၃။ ဝမ်း...
 စောပေးအပ်... ၄။ ဝမ်း... ၅။ ဝမ်း... ၆။ ဝမ်း...
 စောပေးအပ်... ၇။ ဝမ်း... ၈။ ဝမ်း... ၉။ ဝမ်း...
 စောပေးအပ်... ၁၀။ ဝမ်း... ၁၁။ ဝမ်း... ၁၂။ ဝမ်း...
 စောပေးအပ်... ၁၃။ ဝမ်း... ၁၄။ ဝမ်း... ၁၅။ ဝမ်း...
 စောပေးအပ်... ၁၆။ ဝမ်း... ၁၇။ ဝမ်း... ၁၈။ ဝမ်း...
 စောပေးအပ်... ၁၉။ ဝမ်း... ၂၀။ ဝမ်း...

- ၁။ ဝမ်း... စောပေးအပ်...
- ၂။ ဝမ်း... စောပေးအပ်...
- ၃။ ဝမ်း... စောပေးအပ်...
- ၄။ ဝမ်း... စောပေးအပ်...
- ၅။ ဝမ်း... စောပေးအပ်...
- ၆။ ဝမ်း... စောပေးအပ်...
- ၇။ ဝမ်း... စောပေးအပ်...
- ၈။ ဝမ်း... စောပေးအပ်...
- ၉။ ဝမ်း... စောပေးအပ်...
- ၁၀။ ဝမ်း... စောပေးအပ်...
- ၁၁။ ဝမ်း... စောပေးအပ်...
- ၁၂။ ဝမ်း... စောပေးအပ်...
- ၁၃။ ဝမ်း... စောပေးအပ်...
- ၁၄။ ဝမ်း... စောပေးအပ်...
- ၁၅။ ဝမ်း... စောပေးအပ်...
- ၁၆။ ဝမ်း... စောပေးအပ်...
- ၁၇။ ဝမ်း... စောပေးအပ်...
- ၁၈။ ဝမ်း... စောပေးအပ်...
- ၁၉။ ဝမ်း... စောပေးအပ်...
- ၂၀။ ဝမ်း... စောပေးအပ်...

လူထုဗဟိုပြုဆိပ်ကမ်းနှိုးစေတုတ္တရာမြို့နယ်

အစည်းအဝေးမှတ်တမ်း

အစည်းအဝေး၏ ရည်ရွယ်ချက်	ရုပ်ဝှဲကော်မတီကွေးချယ်ခြင်းနှင့် ဦးစားပေးလုပ်ငန်းကွေးချယ်ခြင်း		
ကျေးရွာအမည်/ ကျေးရွာအုပ်စုအမည် နေရာ	လက်ပံကျွန်း ရုပ်ဝှဲ		
တက်ရောက်သူဦးရေ	ကျား (၁၅) ဦး မ (၃) ဦး ပေါင်း (၁၈) ဦး	နေ့စွဲ	12. 1. 2016
		အချိန်	8:00 PM

အစည်းအဝေးအစီအစဉ်များ

- (၁) လက်ပံကျွန်း ရုပ်ဝှဲကော်မတီ ကွေးချယ်ခြင်း
- (၂) ဝေဖန်ကြံဖွဲ့မှု ကော်မတီ ရုပ်ဝှဲကော်မတီ ကွေးချယ်ခြင်း
- (၃) ဦးစားပေးလုပ်ငန်းကွေးချယ်ခြင်း
- (၄)
- (၅)
- (၆)

ဆွေးနွေးချက်များ

..... လက်ပံကျွန်း ရုပ်ဝှဲ ကော်မတီ အစည်းအဝေး-စာ: 12. 1. 2016 များတွင်
 လက်ပံကျွန်း ချုံ မတွင် ကျင်းပခဲ့ပြီး လက်ပံကျွန်း ကော်မတီထံ (၁၅) ဦး
 တက်ရောက် ကော်မတီထံ (၂၀) ဦး တက်ရောက်ခဲ့ပြီး ရုပ်ဝှဲကော်မတီ
 နှင့် လုပ်ငန်းခွဲ ကွေးချယ်ခြင်း များ ကွေးချယ်ခဲ့ကြပါသည်။
 လက်ပံကျွန်း ရုပ်ဝှဲ ကော်မတီထံ များ ခံကြံ ရုပ်ဝှဲ ဦးစားပေးကော်မတီ

၃၀၄ နတ် ဦးအောင်

အောင်စိန်

၃၀၅ နတ် ဦးအောင်

အောင်စိန်

၃၀၆ နတ် ဦးအောင်

အောင်စိန်

၃၀၇ နတ် ဦးအောင်

အောင်စိန်

၃၀၈ နတ် ဦးအောင်

အောင်စိန်

၃၀၉ နတ် ဦးအောင်

အောင်စိန်

၃၁၀ နတ် ဦးအောင်

၃၁၁ နတ် ဦးအောင်

၃၁၂ နတ် ဦးအောင်

၃၁၃ နတ် ဦးအောင်

၃၁၄ နတ် ဦးအောင်

လက်ပံကျင်းကျေးရွာ၏ ကျေးရွာလက်စွဲစာအုပ်ပြုလုပ်ခြင်း
မှတ်တမ်းဓာတ်ပုံများ

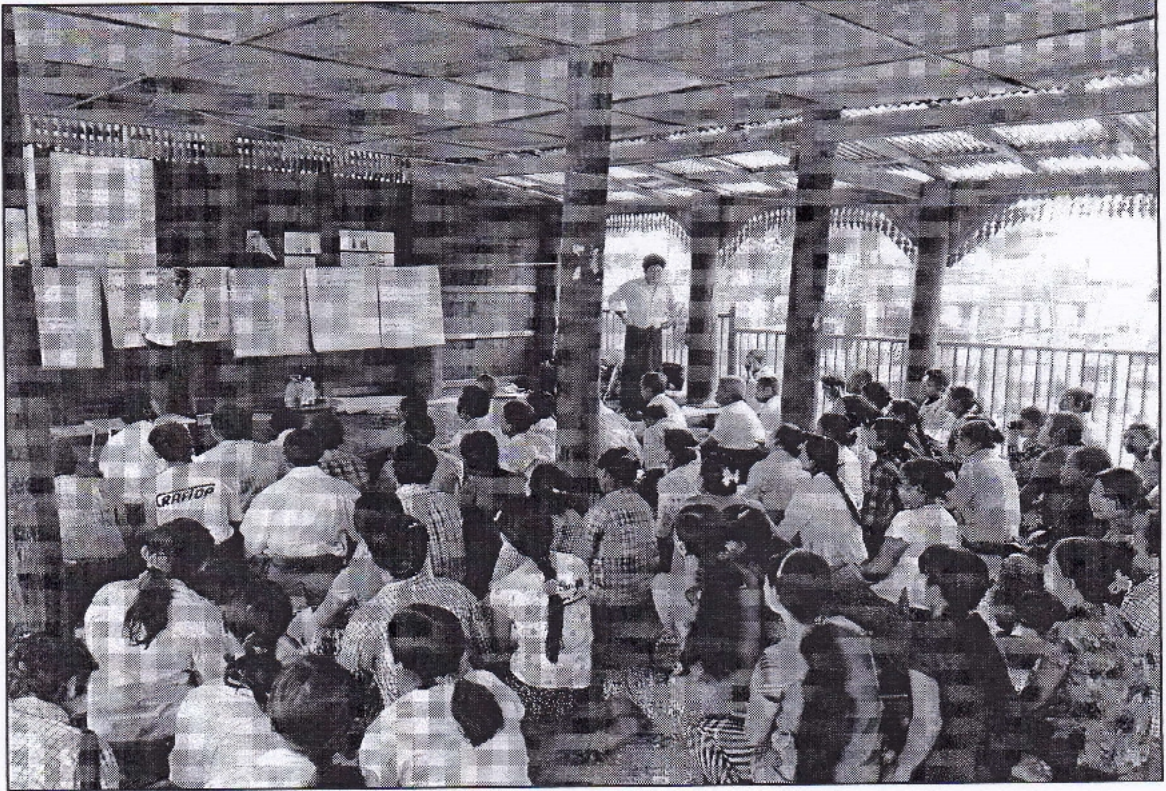

စေတုတ္ထရာမြို့နယ်၊ လက်ပံကျင်းကျေးရွာအုပ်စု၊ လက်ပံကျင်းကျေးရွာ၏

VDP ဆောင်ရွက်မှုမှတ်တမ်းဓာတ်ပုံများ



လက်ပံကျင်းကျေးရွာ၏ ကျေးရွာလက်ရွဲစာအုပ်ပြုလုပ်ခြင်း
မှတ်တမ်းဓာတ်ပုံများ



လက်ပံကျင်းကျေးရွာအုပ်စု၊ လက်ပံကျင်းကျေးရွာ၏ စီမံကိန်းလုပ်ငန်းဆောင်
ရွက်မှု မှတ်တမ်းဓာတ်ပုံများ



VDP အရည်အသွေးထိန်းချုပ်မှု

ထိန်းချုပ်သူ	ရက်စွဲ	ရွာ	VDP ရက်စွဲ
		မြို့နယ်	ကျေးရွာအုပ်စု

(က) ခြုံငုံခြင်း (မြို့နယ်အဆင့်)- PC 8 ၏ Data အရ မှန်ကန်မှုရှိကြောင်းစစ်ပါ။

(ခ) အသေးစိတ် စစ်ဆေးခြင်း- တစ်မြို့နယ်တွင် ၁၀ ရွာ ၄၂၀ ရွာ ကျေးရွာအုပ်စု(VDPs)များကို အရည်အသွေးစစ်ဆေးရန်ရွေးပါ။ တစ်မြို့နယ်တွင် ကျေးရွာ ၂၀ ထက်ကျော်လျှင် ကျပန်းနမူနာရွေးပါ။

(ဂ) VDP စာရွက်စာတမ်းပြီးဆုံးမှုကို စစ်ဆေးပါ။ (OM အရ)

- o မျက်နှာပုံ (အမှတ်)
- o ဗာဇာက
- o ကျေးရွာအခြေခံ Data
- o PSA အကျဉ်းချုပ်နှင့် PRA လုပ်ငန်းစဉ်
- o အမျိုးသား/အမျိုးသမီးအဖွဲ့များ၏ အခက်အခဲများ
- o ကျေးရွာပျော်မွန်းချက် (ဆွေးနွေးချက်ရလဒ်)
- o အမျိုးသား/အမျိုးသမီးအဖွဲ့များသဘောတူထားသည့် နောင်လေးနှစ်အတွက် ဦးစားပေးလုပ်ငန်းများစာရင်း (အခြေခံအဆောက်အအုံ၊ အသက်မွေးမှု၊ ပညာရေး၊ လူမှုရေးထိန်းသိမ်းမှု....)

နောက်ဆက်တွဲများ-

- o လူမှုရေးအကဲဖြတ်မှု စာရွက်စာတမ်းဝါတ်ပုံနှင့် PRA လုပ်ငန်းစဉ် (ဖြစ်နိုင်လျှင်)၊ ဖြေပုံများ ပါရမည်၊ စည်းစိမ်ပိုင်ဆိုင်မှုအစဉ်၊ venn ပုံ...
- o ကျေးရွာစီမံကိန်းရေးဆွဲရေးအစည်းအဝေးမိတ္တူ
- o ကျေးရွာ၏အချက်အလက် (PC 1 ပုံစံ)
- o ကျေးရွာပျော်မွန်းချက်

(၂) လူမှုရေးအကဲဖြတ်မှုအရည်အသွေးနှင့် VDP စစ်ဆေးပါ။

- o VDP တွင်ပါဝင်သောဦးရေ (အမျိုးသား/အမျိုးသမီး)-
- o လူမှုရေးအကဲဖြတ်မှုအရည်အသွေးနှင့် VDP အတွက် ရက်ပေါင်း-
- o PRA ပစ္စည်းများ အသုံးပြုသည့် အရေအတွက်-

- o ပါဝင်သောဦးရေနှင့် လုပ်ငန်းများ မှတ်တမ်းတင်ခြင်း (အစည်းအဝေးမှတ်တမ်း၊ အဖွဲ့ဝါတ်ပုံ၊ တိုင်းရင်းသားအနည်းစုနှင့် ထိခိုက်လွယ်သော အဖွဲ့များ)
 - အလွန်ကောင်း
 - ကောင်း
 - ညံ့
- o လုပ်ငန်းများ မှတ်တမ်းတင်ခြင်းနှင့် အမျိုးသမီးအဖွဲ့အစည်းအဝေး၏ရလဒ် အားခွဲခြားပေးထားသလား။
 - ရှိ
 - မရှိ
- o စီမံကိန်းအရေအတွက် (အမျိုးသား/အမျိုးသမီးရွေးချယ်မှုအရေအတွက်)-
- o PRAနှင့်သက်ဆိုင်သောအခြား စီမံကိန်းအရေအတွက် (အမျိုးသား/အမျိုးသမီးရွေးချယ်မှုအရေအတွက်)-

Village Development Plan

(ကျေးရွာဖွံ့ဖြိုးရေးအစီအစဉ်)

လူထု ဗဟိုပြု စီမံကိန်း



Community Driven Development

လက်ပံကျင်းကျေးရွာအုပ်စု

လက်ပံကျင်းကျေးရွာ