

ပြည်ထောင်စုသမ္မတမြန်မာနိုင်ငံတော်အစိုးရ

စိုက်ပျိုးရေး၊ မွေးမြူရေးနှင့်ဆည်မြောင်းဝန်ကြီးဌာန

ကျေးလက်ဒေသဖွံ့ဖြိုးတိုးတက်ရေးဦးစီးဌာန

ပေါက်မြို့နယ်



လူထုဗဟိုပြုစီမံကိန်း

National Community Driven Development Project



ကျေးရွာဖွံ့ဖြိုးရေးအစီအစဉ် (ဒုတိယနှစ်စက်ဝန်း)

Village Development Plan (VDP)

ပေါက်မြို့နယ်၊ များပိုင်းအုပ်စု၊ ရေနံ့သာ ကျေးရွာ ၊ ၂၀၁၈ ခုနှစ်

မာတိကာ

အကြောင်းအရာ	စာမျက်နှာ
၁။ မြို့နယ်ပြင်မြေပုံ	၃
၂။ အုပ်စုမြေပုံ`	၄
၃။ အုပ်စုတွင်ပါဝင်သောကျေးရွာများစာရင်း	၄
၄။ ကျေးရွာသမိုင်းကြောင်း(ကျေးရွာအခြေခံအချက်အလက်များ)	၅
၅။ လူထုပူးပေါင်းပါဝင်သော လူမှုဆန်းစစ်ခြင်းနှင့်အကဲဖြတ်ခြင်းလုပ်ငန်းစဉ် (PSA/PRA) အကျဉ်းချုပ်ဇယား	၆
၆။ လူမှုရေး နှင့် အရင်းအမြစ်ပြင်မြေပုံ	၇
၇။ လူမှုရေး နှင့် အရင်းအမြစ်ပြင်မြေပုံသုံးသပ်ချက်	၇
၈။ ဥစ္စာနေကြွယ်ဝမှုအဆင့် သတ်မှတ်ချက်ပြပုံ	၈
၉။ ဥစ္စာနေကြွယ်ဝမှုအဆင့်သတ်မှတ်ချက်ဇယားသုံးသပ်ချက်	၈
၁၀။ အရင်းအမြစ် အသုံးပြုမှုနှင့်ထိန်းချုပ်မှု	၉
၁၁။ အရင်းအမြစ် အသုံးပြုမှုနှင့်ထိန်းချုပ်မှု သုံးသပ်ချက်	၉
၁၂။ ရာသီခွင်ပြဇယား	၁၀
၁၃။ ရာသီခွင်ပြဇယားသုံးသပ်ချက်	၁၀
၁၄။ ပင့်ကူအိမ်ပြပုံ (ကျား၊မ)	၁၁
၁၅။ ပင့်ကူအိမ်သုံးသပ်ချက် (ကျား၊မ)	၁၁
၁၆။ အဖွဲ့အစည်းချိတ်ဆက်မှုပြပုံ	၁၂
၁၇။ အဖွဲ့အစည်းချိတ်ဆက်မှုပြပုံသုံးသပ်ချက်	၁၂
၁၈။ အမျိုးသမီး အမျိုးသားများ၏အခက်အခဲပြဿနာများ	၁၃
၁၉။ အမျိုးသမီး အမျိုးသားများ၏ မျှော်မှန်းချက်များ	၁၃
၂၀။ ဦးစားပေးလုပ်ငန်းများရွေးချယ်ခြင်းဇယား	၁၄
၂၁။ ကော်မတီဝင်များစာရင်း	၁၅
၂၂။ ကျေးရွာအချက်အလက်များ (ပုံစံ-၁)	၁၆
၂၃။ စီမံကိန်းအချိန်ဇယား (ပုံစံ-၂)	၁၉
၂၄။ ကျေးရွာဖွံ့ဖြိုးရေးဦးစားပေးအစီအစဉ် (ပုံစံ-၃)	၂၁
၂၅။ ကျေးရွာအုပ်စုစီမံကိန်းလုပ်ငန်းခွဲရွေးချယ်ခြင်း (ပုံစံ-၄)	၂၅
၂၆။ အစည်းအဝေးမှတ်တမ်းများ	၂၉
၂၇။ ကဏ္ဍအလိုက်ဦးစားပေးဖွံ့ဖြိုးရေးလုပ်ငန်းစဉ်များ	၃၁
၂၈။ ကျေးရွာဖွံ့ဖြိုးရေးအစီအစဉ်ဆောင်ရွက်မှုမှတ်တမ်းဇယား	၃၄

CLUSTERS MAP OF NCDDP PROJECT OF PAUK TOWNSHIP

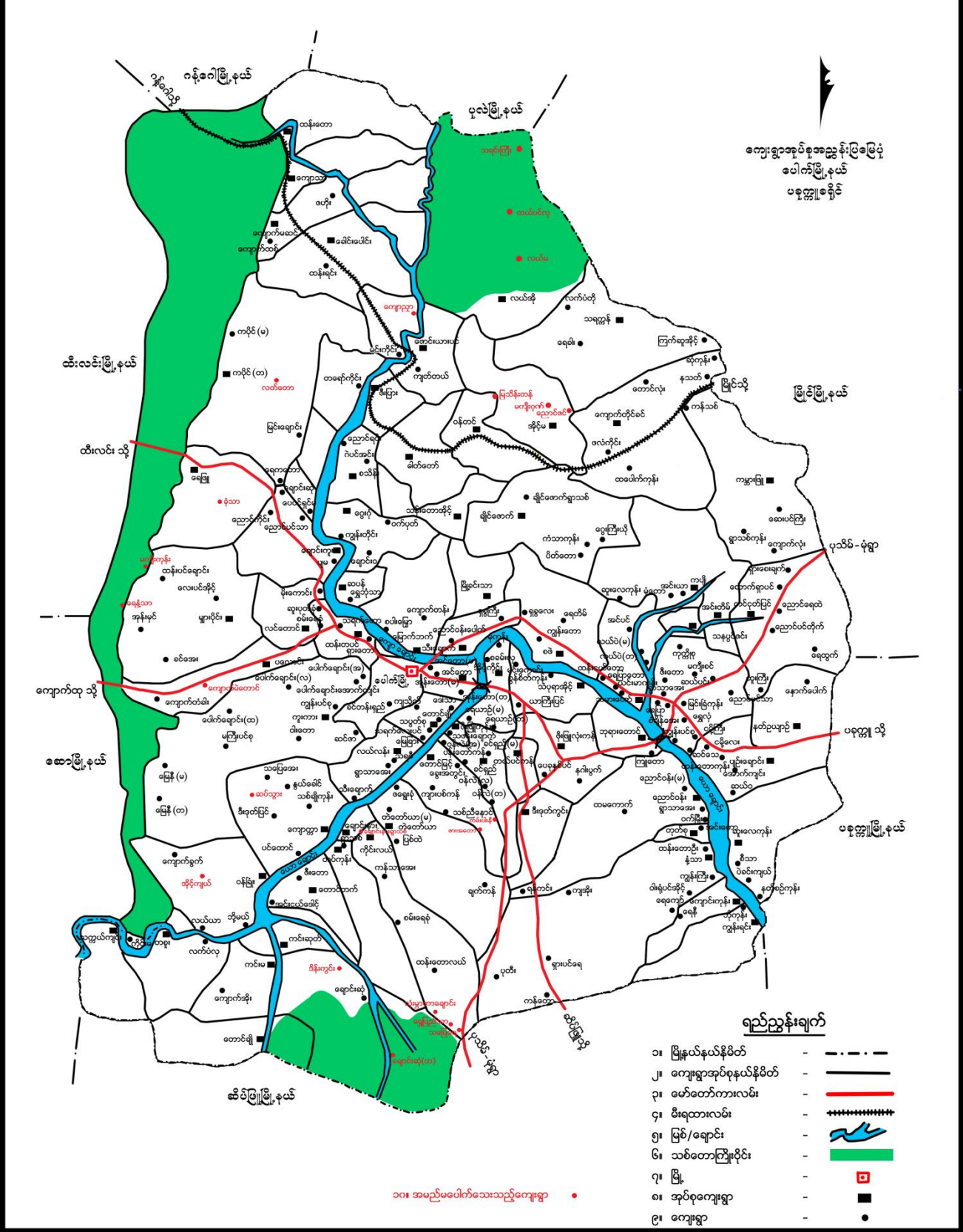

၂။ ကျေးရွာအုပ်စုမြေပုံ

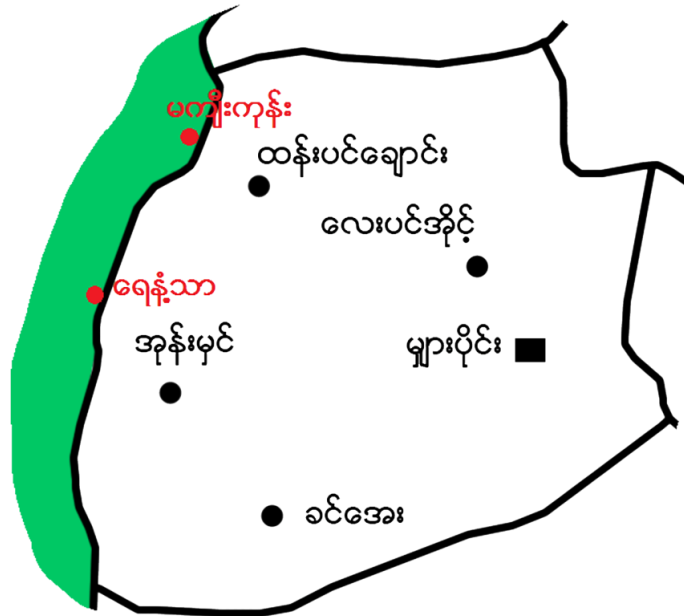

- (၃) အုပ်စုအတွင်းတွင်ပါဝင်သောကျေးရွာများ
- (၁) မျှားပိုင်း
- (၂) ခင်အေး
- (၃) လေးပင်အိုင်
- (၄) ထန်းပင်ချောင်း
- (၅) ရေနံသာ
- (၆) မကျီးကုန်း
- (၇) အုန်းမှင်

၅။ လူထုပူးပေါင်းပါဝင်သော လူမှုဆန်းစစ်ခြင်းနှင့်အကဲဖြတ်ခြင်းလုပ်ငန်းစဉ် (PSA/PRA)အကျဉ်းချုပ်ဇယား

လူထုပူးပေါင်းပါဝင်သော လူမှုဆန်းစစ်ခြင်းနှင့် အကဲဖြတ်ခြင်းလုပ်ငန်းစဉ် (PSA/PRA)အချိန်ဇယား

၆၇၅.၁၀

စဉ်	အကြောင်းအရာ	ရက်စွဲ	ဦးတည်အုပ်စု	တက်ရောက်သူ			အဓိကဆွေးနွေးချက်များ
				ကျား	မ	ပေါင်း	
၁။	လူမှုရေးနှင့် အရင်းမြစ်ပြမြေပုံ	၈.၁၁.၁၇	ရပ်မိရပ်ဖများ၊ချမ်းသာ၊ အလယ်အလတ်၊ နွမ်းပါး၊ လူငယ်အုပ်စုများ	၄၇	၅၃	၉၀	ကျေးရွာရှိအထင် ကရနေရာများ အိမ်၊ ကျောင်း၊ ဘုန်းကြီးကျောင်း၊ စေတီ၊ လမ်း၊ လယ်ယာ၊ ချောင်း
၂။	ရာသီခွင်ပြဇယား	၈.၁၁.၁၇	ရပ်မိရပ်ဖများ၊ချမ်းသာ၊ အလယ်အလတ်၊ နွမ်းပါး၊ လူငယ်အုပ်စုများ	၄၇	၅၃	၉၀	စိုက်ပျိုးရေး၊ ပွဲတော်၊ ရေရရှိမှု၊ လမ်းပန်းဆက်သွယ်ရေး၊ ရာသီဥတု၊ ဝင်ငွေထွက်ငွေ၊ ကျန်းမာရေး
၃။	ဥစ္စာဓနကြွယ်ဝမှု အဆင့် သတ်မှတ်ချက်	၈.၁၁.၁၇	ရပ်မိရပ်ဖများ၊ချမ်းသာ၊ အလယ်အလတ်၊ နွမ်းပါး၊ လူငယ်အုပ်စုများ	၄၇	၅၃	၉၀	ကျေးရွာအတွင်းရှိ လူထု၏ ကွဲပြားခြားနားသော ပိုင်ဆိုင်မှုများ
၄။	ပိုင်ဆိုင်မှုသုံးသပ်ခြင်း	၈.၁၁.၁၇	ရပ်မိရပ်ဖများ၊ချမ်းသာ၊ အလယ်အလတ်၊ နွမ်းပါး၊ လူငယ်အုပ်စုများ	၄၇	၅၃	၉၀	အမျိုးသား၊ အမျိုးသမီး ပိုင်ဆိုင်ပြီး ထိန်းချုပ်မှု ကွဲပြားပုံ
၅။	ပင့်ကူအိမ်သုံးသပ်ခြင်း	၈.၁၁.၁၇	ရပ်မိရပ်ဖများ၊ချမ်းသာ၊ အလယ်အလတ်၊ နွမ်းပါး၊ လူငယ်အုပ်စုများ	၄၇	၅၃	၉၀	အမျိုးသား၊အမျိုးသမီး တန်းတူအခွင့်အရေး ရရှိခြင်းနှင့် မရရှိခြင်း အကြောင်းတရားများ
၆။	ဗင်းပုံစံ	၈.၁၁.၁၇	ရပ်မိရပ်ဖများ၊ချမ်းသာ၊ အလယ်အလတ်၊ နွမ်းပါး၊ လူငယ်အုပ်စုများ	၄၇	၅၃	၉၀	ကျေးရွာအတွင်းရှိ အဖွဲ့အစည်းများ အချင်းချင်းချိတ်ဆက်လုပ်ကိုင်မှုနှင့် ပြင်ပရှိ အဖွဲ့အစည်းများချိတ်ဆက်မှု

၆။ လူမှုရေး နှင့် အရင်းအမြစ်ပြုပြင်မှု

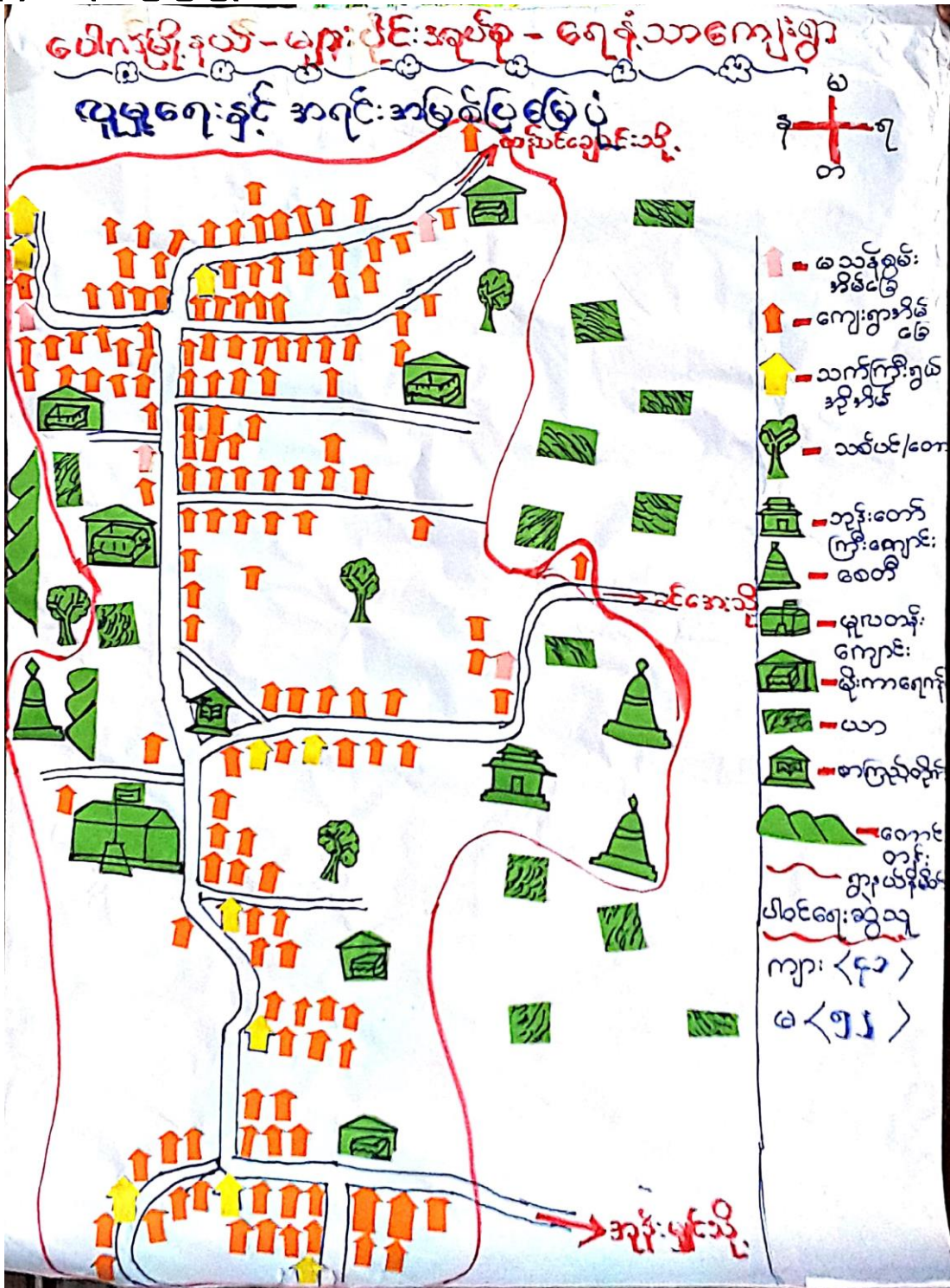

ပေါက်မြို့နယ်၊ များပိုင်း အုပ်စု၊ ရှေ့သာ
ပူမြေ၊ အရင်း အမြစ်မြေ၊ မြေပုံ
ဆွေးနွေးခြင်း နှင့် ဆန်းစစ်ခြင်း

- △ တောင်သူအနည်းငယ်ရှိ၊ အများစုမှာ လက်လုပ်လက်စား လုပ်ကိုင်ကြသည်။
- △ အလုပ်အကိုင်အခွင့်အလမ်း ရှိသောမြို့များသို့ သွားရောက်လုပ်ကိုင်ကြသည်။
- △ သယံဇာတ (ချော့) များ ရှားပါး၊ သစ်တော ဖြန့်တီး။
- △ သီးခြားနေထိုင်ခြင်း မရှိပါ။
- △ တစ်ရပ်လုံး ဗုဒ္ဓဘာသာကိုးကွယ်ကြသည်။
- △ မိသားစုလိုက်ပြောင်းရွှေ့ခြင်း အနည်းငယ်

၈။ ဥစ္စာနေကြွယ်ဝမှုအဆင့် သတ်မှတ်ချက်ပြပုံ

ပေါက်မြို့နယ်၊ များပိုင်း ဒုတိယစု၊ ဂျော့သာ ဥစ္စာနေကြွယ်ဝမှုဇယား

အဆင့်	သတ်မှတ်ချက်	အိမ်ထောင်စုအရေအတွက်	ရာခိုင်နှုန်း
ချမ်းသာ	ကား၊ ဆိုင်ကယ်၊ ဝိုက်၊ ကုန်သည်၊ ပွဲစား၊ ရေ၊ ဆိုင်ကြီး၊ အိမ်	၁၀	၅.၈ %
အလယ်အလတ်	လှည်း၊ နွား၊ ဆိုင်ကယ်၊ သွပ်မို၊ ထရိုက်၊ အင်ဂျင်စက် (ရေနံပင်)၊ ယာအနည်းငယ်	၁၀၀	၅၈.၈၂ %
နွမ်းပါး	ကူလီ၊ လက်လုပ်လက်စား၊ မီးထရို၊ သုံးပင်အိမ်	၆၀	၃၅.၂၉ %
စုစုပေါင်း		၁၇၀	၁၀၀ %

၉။ ဥစ္စာနေကြွယ်ဝမှုအဆင့်သတ်မှတ်ချက်ဇယားသုံးသပ်ချက်

ပေါက်မြို့နယ်၊ များပိုင်း ဒုတိယစု၊ ဂျော့သာ ဥစ္စာနေကြွယ်ဝမှုဇယား

ဆွေးနွေးခြင်းနှင့် ဆန်းစစ်ခြင်း

- ☺ ဆင်းရဲသော အိမ်ခြေမှာ ၆၀ ခုရှိ
- ☺ အရင်းအနှီး အလုပ်အကိုင် အခွင့်အလမ်း နည်း - ကလေးများ၊ ကျောင်းသားများ သောကြောင့်
- ☺ ဖွံ့ဖြိုးရေးလုပ်ငန်းများတွင် ဦးစားပေး ဆောင်ရွက်ပေးခြင်းဖြင့် ၎င်းတို့အား လုပ်ချိန်တွင် စိမ်းကိန်း ရေးဆွဲမည်။

၁၀။ အရင်းအမြစ် အသုံးပြုမှုနှင့်ထိန်းချုပ်မှု



၁၁။ အရင်းအမြစ် အသုံးပြုမှုနှင့်ထိန်းချုပ်မှု သုံးသပ်ချက်

ပေါက်ဖွံ့ဖြိုးရေး၊ ပျားပိုင်း အုပ်စု၊ ၂၀၁၄ ခု၊ ၁၁
ပိုင်ဆိုင်မှု သုံးစွဲခြင်း
ဆွေးနွေးခြင်း နှင့် ဆန်းစစ်ခြင်း

- * အမျိုးသား သီးသန့် သုံးပစ္စည်းမှာ လယ်ထွက် စက်၊ ကား၊ ဘေးလုံးကွင်း
- * အမျိုးသမီး သီးသန့် သုံးအရင်းအမြစ်များမှာ အင်ချပ်စက်၊ သားဖွားခန်း၊ ယက္ကန်စင်၊ ကျောက်ပျဉ်
- * အမျိုးသားနှင့်အမျိုးသမီး သုံးအရင်းအမြစ်များမှာ ရေကန်၊ လမ်း၊ ဆိုင်ကယ်၊ ဘုန်းကြီးကျောင်း၊ စာသင်ကျောင်း၊ ဒုတိယ၊ ကျွဲမွှား၊ ကား
- * အရင်းအမြစ်အများစုအား အမျိုးသားများ ထိန်းချုပ်တတ်ကြသည်။
- * အမျိုးသမီးများအနေဖြင့် အရင်းအမြစ် ထိန်းချုပ်ခွင့် မရကြပါ။

၁၂။ ရာသီခွင်ပြဇယား

ပေါက်မြို့နယ်၊ မွှားပိုင်း ဒုတိယ ဂျေ.သာ												
ရာသီခွင်မြေပြ ကွဒိန်ဇယား												
အကြောင်းအရာ	၀၂	၀၃	၀၄	၀၅	၀၆	၀၇	၀၈	၀၉	၁၀	၁၁	၁၂	၁၃
စိုက်ပျိုးရေး		ပဲစိမ်း ပဲစမ်း	ပဲစိမ်း ပဲစမ်း	ပဲစိမ်း ပဲစမ်း	ပဲစိမ်း ပဲစမ်း	ပဲစိမ်း ပဲစမ်း	ပဲစိမ်း ပဲစမ်း	ပဲစိမ်း ပဲစမ်း	ပဲစိမ်း ပဲစမ်း	ပဲစိမ်း ပဲစမ်း	ပဲစိမ်း ပဲစမ်း	ပဲစိမ်း ပဲစမ်း
ပွဲတော်	သင်္ကြန်			ပဲစိမ်း ပဲစမ်း				မိတ္ထီ	ကထိန်			ပွဲတော်
ကျော့ ချိန်	ပုံ	ပုံ	ပုံ									ပုံ
လမ်းဆုံ ဆက်သွယ်ရေး	အသင့် အတင့်	← အကြောင်းအရာ →									အသင့် အတင့်	
ကျန်မာရေး	← လမ်းဆုံ လမ်းကျော့ →			← တွက်တွေး →			← ရာသီဥတု →			← ရာသီဥတု →		
ဝင်ငွေ	၀	၀	၀	၀	၀	၀	၀	၀	၀	၀	၀	၀
ထွက်ငွေ	?	?	?	??			??	???			??	??
ရာသီဥတု	☀	☀	☀	☀	☀	☀	☀	☀	☀	☀	☀	☀

၁၃။ ရာသီခွင်ပြဇယားသုံးသပ်ချက်

ပေါက်မြို့နယ်၊ မွှားပိုင်း ဒုတိယ ဂျေ.သာ
ရာသီခွင်မြေပြ ကွဒိန် (ဆွေးနွေးခြင်းဖြင့် ဆန်းစစ်ခြင်း)

- ဇွဲ အဓိကစိုက်ပျိုး သီးနှံမှာ စပါး၊ နှမ်း၊ ပဲစိမ်း၊ ပဲစမ်း စိုက်ပျိုးကြသည်။
- ဇွဲ ဝင်ငွေ၊ ထွက်ငွေ မျှတမှု မရှိပါ။
- ဇွဲ စိုက်ပျိုးရေးလုပ်ငန်း မွှားတွင် (ယခင် နှစ် မွှားကဲ့သို့) ရာသီဥတု မမှန်သဖြင့် သီးနှံ မဖြစ်ထွန်းပါ။
- ဇွဲ ဝင်ငွေ နည်းသော လမ်းဆုံ မွှားတွင် (ကျေးဇူး ချိန်အမျိုးသား မွှားမှ ထိုင်း၊ ဂျေ.လီဝင်း အလုပ် သွားလုပ်ကြပါသည်။)
- ဇွဲ ကျေးဇူးအားလပ်ချိန်တွင် စီမံကိန်းလုပ်ငန်း မွှားဆောင်ရွက်ခြင်းဖြင့် ဝင်ငွေ မွှား ဂျေ.လီဝင်း စီးပွားရေး မွှားအဆင်ပြေလာ မည်ဖြစ်သည်။

၁၄။ ပင့်ကူအိမ်ပြပုံ (ကျား၊မ)

ပေါက်မြို့နယ်၊ မြားပိုင်း ဒုတိယ၊ ရေနံသာကျေးရွာ
 ပင့်ကူအိမ်သုံး သတ်ခြင်း <ကျား>

ပေါက်မြို့နယ်၊ မြားပိုင်း ဒုတိယ၊ ရေနံသာ
 ပင့်ကူအိမ်သုံး သတ်ခြင်း <မ>

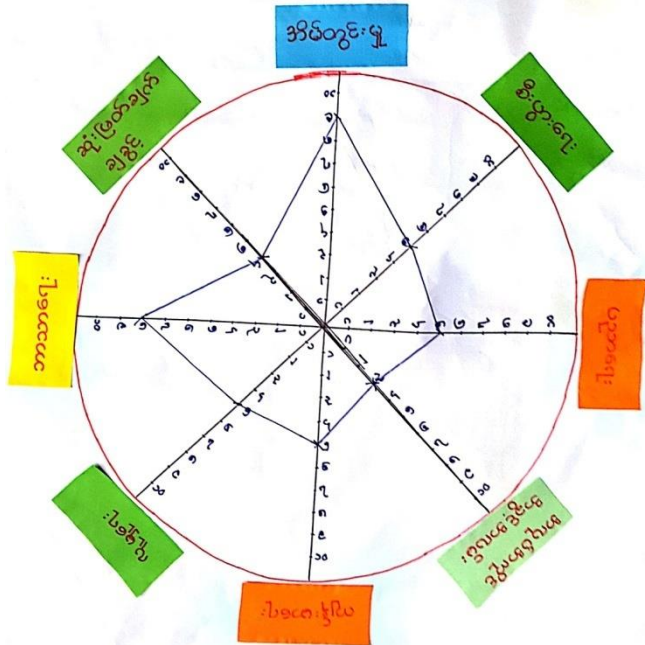
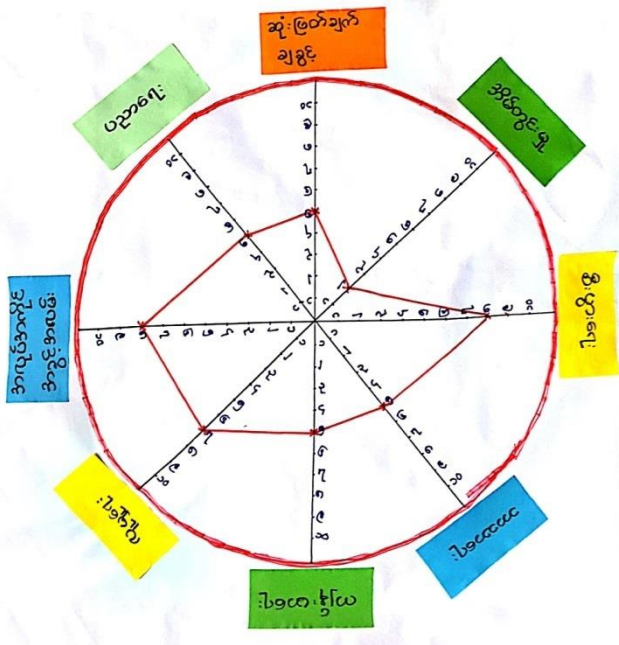

ပေါက်မြို့နယ်၊ မြားပိုင်း ဒုတိယ၊ ရေနံသာ
 ပင့်ကူအိမ်သုံး သတ်ခြင်း <ကျား + မ>

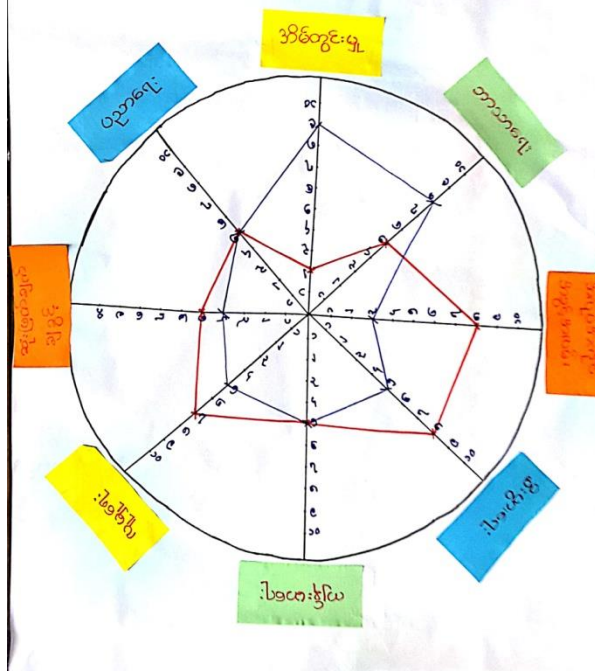

၁၅။ ပင့်ကူအိမ်သုံးသပ်ချက် (ကျား၊မ)

ပေါက်မြို့နယ်၊ များပိုင်း အုပ်စု၊ ဂျေ့နံ့သာ
ပင့်ကူအိမ်သုံးသပ်ခြင်း

ဆွေးနွေးခြင်း နှင့် ဆန်းစစ်ခြင်း

△ ပင့်ကူအိမ်သုံးသပ်ချက်အရ အိမ်တွင်း မှု

ဘာသာရေး၊ စီးပွားရေး၊ အလုပ်အကိုင်
အဖွဲ့အစည်းများတွင် အမျိုးသားနှင့် အမျိုး
သမီး ကွာခြားချက်များရှိပါသည်။ ထိုသို့ဖြစ်
ရခြင်းမှာ ကျား၊ မတန်းတူအဖွဲ့အရေး မရခြင်း
ကြောင့်ဖြစ်သည်။

△ အမျိုးသမီးအများစုမှာ အိမ်တွင်း မှုလုပ်ငန်း
များတွင်သာ အချိန်ကုန်ပြီး ဝင်ငွေရလုပ်ငန်း
များတွင် လုပ်ကိုင်သူနည်းပါသည်။

△ စိမ့်ကိန်းလုပ်ငန်းများဆောင်ရွက်ရာတွင်
အမျိုးသမီးများအား လက်တွဲခေါ်ဆောင် ရွက်
စေခြင်းဖြင့် ၎င်းတို့မှာ ဝင်ငွေများ ရရှိလာမည်
ဖြစ်ပါသည်။

၁၆။ အဖွဲ့အစည်းချိတ်ဆက်မှုပြပုံ

ပေါက်မြို့နယ်၊ များပိုင်း အုပ်စု၊ ရေနံသာ
ကျေးရွာတွင်း အဖွဲ့အစည်းများ

- အုပ်ချုပ်ရေး
- လူငယ်ပရဟိတအဖွဲ့
- ဂေါပကအဖွဲ့
- ကျောင်းကော်မတီ
- အမျိုးသတ်
- အမျိုးသမီး

ကျေးရွာဖြင်ပအဖွဲ့အစည်းများ

- လူထုဗဟိုဖြန့်ဖြူးကိရိယာ
- မာရီစတင် (၁)
- WFP
- ပညာဥယျာဉ်
- NFPE ကျောင်းဖြင်ပ

ပေါက်မြို့နယ်၊ များပိုင်း အုပ်စု၊ ရေနံသာ
မင်းပုံစံ

၁၇။ အဖွဲ့အစည်းချိတ်ဆက်မှုပြပုံသုံးသပ်ချက်

ပေါက်မြို့နယ်၊ များပိုင်း အုပ်စု၊ ရေနံသာ
မင်းပုံစံ (ဆွေးနွေးခြင်းနှင့်ဆန်းစစ်ခြင်း)

ဗို ကျန်ခဲ့သည့်အဖွဲ့အစည်း မရှိပါ။

ဗို ကျေးရွာအတွင်းရှိအဖွဲ့အစည်းများမှာ အုပ်ချုပ်ရေး၊ မီးသတ်၊ ဂေါပက၊ ကျောင်းကော်မတီ၊ အမျိုးသမီးပရဟိတ၊ လူငယ်ပရဟိတအဖွဲ့များရှိသည်။

ဗို အုပ်ချုပ်ရေး၊ ဂေါပကအဖွဲ့များမှ ကျွန်ုပ်တို့ဆောင်ရွက်လျက်ရှိပါသည်။

ဗို အမျိုးသမီးပရဟိတ၊ လူငယ်ပရဟိတတို့မှ ရုပ်ကိစ္စဖွံ့ဖြိုးရေးလုပ်ငန်းများလုပ်ကိုင်ဆောင်ရွက်ပါသည်။

ဗို ဖြင်ပအဖွဲ့အစည်းများမှာ WFP, လူထုဗဟိုဖြန့်ဖြူးကိရိယာ၊ မာရီစတင်၊ ပညာဥယျာဉ်၊ NFPE ကျောင်းဖြင်ပတို့မှလည်း ရုပ်ကိစ္စဖွံ့ဖြိုးရေးလုပ်ငန်းများတွင် ကူညီဆောင်ရွက်ပါသည်။

၁၈။ အမျိုးသမီး၊ အမျိုးသားများ၏အခက်အခဲပြဿနာများ

ပေါက်မြိုနယ်၊ များပိုင်း အုပ်စု၊ ၂၆၇၃ သာဂြာ
အမျိုးသမီးများ၏ အခက်အခဲပြဿနာများ

ဇိ သောက်သုံး ရေကန် မရှိ သဖြင့် ကျေးရွာသူ
 သားများ သောက်သုံးရာတွင် ခက်ခဲပါသည်။

ဇိ ရွာချင်း ဆက်လမ်းတွင် ရွှံ့ဖွတ်ထူ၍ သွားလာ
 ခက်ခဲပါသည်။

ဇိ ကျေးရွာတွင် မီးမရရှိ၍ ကလေးများစာကျက်
 ရာတွင် ခက်ခဲပါသည်။

ဇိ ကျန်းမာရေးဆေးပေးခန်း မရှိ၍ ကျေးရွာသူ၊ သား
 များ ကျန်းမာရေးအတွက် အခက်အခဲဖြစ် ပါသည်။

ဇိ စက်ချုပ် သင်တန်း မရှိ၍ ကျေးရွာသူများ ခက်ခဲ

ဇိ ကုန် ပျူတာသင်တန်း မရှိ၍ ကျေးရွာသူ၊ သား များ
 ခက်ခဲပါသည်။

ဇိ ရွာတွင် လမ်းမကောင်းသဖြင့် သွားရေ၊ လာ
 ရေး ခက်ခဲပါသည်။

ပေါက်မြိုနယ်၊ များပိုင်း အုပ်စု၊ ၂၆၇၃ သာဂြာ
အမျိုးသားများ၏ အခက်အခဲပြဿနာများ

၁- ရေကန် သဖြင့် ရွာသို့ တွင်သောက်
 ရေသုံးရခက်ခဲ ပါသည်။

၂- မိုးကုန်တွင် ပြာချင်း ဆက်လမ်း သွား
 လာရာတွင် ခက်ခဲပါသည်။

၃- K.G ကျောင်း ဆောင် မရှိ သဖြင့် က
 လေးများ စာသင်ရန် ခက်ခဲပါသည်။

၄- ကာတောင်ညိုကလေးများ ကျောင်းသွား
 ရာတွင် လမ်းဆက်ခဲပါသည်။

၅- ဆေးခန်း မရှိ ကျန်းမာရေး မကောင်း လျှင်
 ဆေးကုသမှု ခံယူရန် ခက်ခဲပါသည်။

၆- မီးမရှိသဖြင့် ကလေးများ စာကျက်ရန် ခက်ခဲခြင်း။

၇- ပြာတွင်းလမ်း မိုးကုန်တွင် ရွှံ့ထူသဖြင့် သွား
 လာရန် ခက်ခဲပါသည်။

၈- အပူဒဏ်အခက်အခဲ အလမ်းများ မရှိသဖြင့်
 စီးပွားရေး တွင် စားဝတ် ချောင့် ခက်
 ခဲပါသည်။

၁၉။ အမျိုးသမီး၊ အမျိုးသားများ၏ မျှော်မှန်းချက်များ

ပေါက်မြို့နယ်၊ များ၊ ဗိုင်းအုပ်စု၊ ၆၇၃၊ သာဌာ
အမျိုးသမီးများ၏ မျှော်မှန်းချက်များ

- ဇွဲ သောက်သုံးရေကန်ရရှိပါက ကျေးဇူးအပြု
 သားများသောက်သုံးရာတွင် အဆင်ပြေလာ
 ဇွဲ နှုတ်ခွင့် ဆက်လမ်းကောင်းမွန်လာပါက
 သွားရေ၊ လှာရေ အဆင်ပြေမည်၊
- ဇွဲ ကျေးဇူးတင်စီရင်ပါက ကလေးများ
 စာကျက်ရာတွင် အဆင်ပြေလာမည်။
- ဇွဲ ကျွန်ုပ်တို့၏ ဆေးပေးခန်းရရှိပါက ကျေးဇူး
 အပြုအားများ ကျန်းမာရေး အဆင်ပြေလာမည်။
- ဇွဲ စက်ချုပ်သင်တန်းရရှိပါသည်
- ဇွဲ ကွန်ပျူတာသင်တန်းရရှိပါသည်
- ဇွဲ ရာတွင်းလမ်းကောင်းမွန်လာပါက
 သွားရေ၊ လှာရေ အဆင်ပြေလာမည်။

ပေါက်မြို့နယ်၊ များ၊ ဗိုင်းအုပ်စု၊ ၆၇၃၊ သာဌာ
အမျိုးသားများ၏ မျှော်မှန်းချက်များ

- ၁- တာဖက်ပိတ်ဆည် ရရှိလာလျှင် သောက်
 ရေသုံး ရေပေါများစွာ ရရှိလာမည်။
- ၂- ဌာချင်း ဆက်လမ်း ဖြူဖြူလျှင် ဂျာသီမဂွေ၊ သွား
 လာရန် အဆင်ပြေလာမည်။
- ၃- KG ကျောင်း ဆောင်ရှိလျှင် ကလေးများ ပညာ
 သင်ရန် အဆင်ပြေလာမည်။
- ၄- ကာကောင်း သို့သွား သောလမ်း ဖြူဖြူလျှင်
 ကလေးများ ကျောင်းသွားရန် အဆင်ပြေမည်။
- ၅- ဆေးခန်း ရရှိလာလျှင် ဆေးကုသမှုခံယူရန် အဆင်
 ပြေလာမည်။
- ၆- ၂၄ နာရီမီးရိုလျှင် ကလေးများ စာကျက်ရန် အဆင်
 ပြေလာမည်။
- ၇- ဌာတွင်းလမ်း ဖြူဖြူလျှင် ဂျာသီမဂွေ၊
 သွားလာရန် အဆင်ပြေလာမည်။
- ၈- အသက်မွေးဝမ်းကျောင်း ပညာများ
 ရရှိလာလျှင် စီးပွားရေး စားဝတ်နေရေး
 အဆင်ပြေလာမည်။

၂၀။ ဦးစားပေးလုပ်ငန်းများရွေးချယ်ခြင်းဇယား

ပေါက်မြို့နယ်၊ များပိုင်းအုပ်စု၊ ကျနံ့သာရွာ

ကျေးရွာဖွံ့ဖြိုးရေးလုပ်ငန်းစဉ်များ <ကျား+မ>

- ၁။ စာဖတ်ပိတ်ဆည် <ကျား+မ> ၂၅၃မ ၁
- ၂။ ရွာချင်းဆက်လမ်း (ကျောက်တံခါး-ကျနံ့သာ) <ကျား+မ> ၂၉မ ၅၆
- ၃။ ဆေးခန်း <ကျား+မ> ၉၉မ ၂
- ၄။ ရွာတွင်းလမ်း <ကျား+မ> ၅၅မ ၃
- ၅။ ဆိုလာမီး <မ> ၄၅မ ၄
- ၆။ စက်ချုပ်သင်တန်း <မ> ၅မ ၉
- ၇။ ကွန်ပျူတာသင်တန်း <မ> ၃မ ၁၀
- ၈။ K၆ ကျောင်းဆောင် <ကျား> ၂၃မ ၅ ၉ ၇
- ၉။ ရွာချင်းဆက်လမ်း (ကာကောင်-ကျနံ့သာ) <ကျား> ၂၀မ ၂၆
- ၁၀။ ၂၄ နာရီမီး <ကျား> ၃၅မ ၅
- ၁၁။ အသက်မွေးဝမ်းကျောင်းပညာ <ကျား> ၂မ ၁၁

၂၁။ ကော်မတီဝင်များစာရင်း

ပေါက်မြို့နယ်၊ ပေါက် အုပ်စု၊ ၆၇နံ့သာ ကျေးရွာ ကော်မတီများစာရင်း

စဉ်	အမည်	ကျား	မ	ရာထူး/တာဝန်	ဖုန်းနံပါတ်
၁။	ဒေါ်အေးအေး	✓		ခေတ်မီအဖွဲ့ဝင်	၀၉၄၀၁၅၄၉၅၅
၂။	ဒေါ်မြအေး		✓	— — —	၀၉၂၆၂၇၆၁၆၈၆
၃။	ဒေါ်အေးအေး	✓		စီမံကိန်းဥက္ကဋ္ဌ	၀၉၂၅၇၇၈၀၁၆၂
၄။	ဒေါ်အေးအေး		✓	— — —	၀၉၄၄၂၂၇၆၀၂၇
၅။	ဒေါ်အေးအေး	✓		ဝယ်ယူရေး	၀၉၂၆၄၅၁၄၅၉၂
၆။	ဒေါ်အေးအေး	✓		— — —	၀၉၂၅၇၇၇၇၄၁၉
၇။	ဒေါ်အေးအေး		✓	— — —	၀၉၄၅၉၇၂၃၈၆၇
၈။	ဒေါ်အေးအေး	✓		လုပ်ငန်းအဖွဲ့ဝင်	၀၉၄၄၂၀၂၆၀၄၀
၉။	ဒေါ်အေးအေး		✓	— — —	၀၉၄၅၅၄၄၇၀၈၄
၁၀။	ဒေါ်အေးအေး		✓	— — —	၀၉၄၇၀၉၆၅၈၄
၁၁။	ဒေါ်အေးအေး	✓		အေးအေးအေးအေး	၀၉၄၅၉၀၂၀၄၆၆
၁၂။	ဒေါ်အေးအေး		✓	— — —	၀၉၄၀၁၅၄၉၅၅
၁၃။	ဒေါ်အေးအေး		✓	— — —	၀၉၄၅၉၀၁၆၅၆၇
၁၄။	ဒေါ်အေးအေး	✓		ဝေဖန်အဖွဲ့ဝင်	၀၉၂၅၆၁၄၇၅၀၅
၁၅။	ဒေါ်အေးအေး	✓		— — —	၀၉၄၄၅၅၈၄၉၆၅
၁၆။	ဒေါ်အေးအေး		✓	— — —	၀၉၂၅၆၅၈၆၇၇၃
၁၇။	ဒေါ်အေးအေး	✓		စီမံကိန်းဥက္ကဋ္ဌ	၀၉၂၅၇၆၅၄၁၅၀
		၉	၈		

၂၂။ ကျေးရွာအချက်အလက်များ (ပုံစံ-၁)

ပုံစံ - ၈ - ၁ ကျေးရွာအခြေခံအချက်အလက်များ (Form PC 1)

လမ်းညွှန်ချက်။ ကျေးရွာတစ်ရွာသို့ ပထမဆုံးမိတ်ဆက်ခရီး သွားရောက်သောအခါ လူထုစည်းရုံးရေးများသည် ကျေးရွာ ခေါင်းဆောင်များအား ကျေးရွာအချက်အလက်များကို မေတ္တာရပ်ခံ၍ တောင်းခံရသည်။ ဤအချက်အလက်များကို စီမံကိန်း ဖွဲ့စည်းဆောင်ရွက်ပေးမည့်အခါ တောင်းခံရသည်။ စီမံကိန်းမိတ်ဆက်အစည်းအဝေးတွင် လူထုစည်းရုံးရေးများသည် ဤအချက်အလက် များအား စစ်ဆေးပြီး မှန်ကန်အောင်ပြုလုပ်ရမည်။ ပြီးနောက်တွင် လူထုစည်းရုံးရေးများမှ သတင်းအချက်အလက်ထံသို့ Tablets မှ တဆင့် ဖြည့်သွင်းရမည်။

ကျေးရွာခေါင်းဆောင် အမည် ဦးမောင်လှိုင်	ကျေးရွာခေါင်းဆောင်၏ ဖုန်းနံပါတ် ၀၉၇၆၃၇၇၀၇၁၇	လူထုစည်းရုံးရေးမှူး၏ အမည် ဒေါ်ခင်မြ
ပြည်နယ်/တိုင်းဒေသကြီး မကွေး	မြို့နယ် ပေါက်	ကျေးရွာအုပ်စု ပျားပိုင်
		ကျေးရွာ ကျေးရွာ

က။ လူဦးရေ

လူမျိုးစု	အိမ်ထောင်စုအရေအတွက်	ကိုးကွယ်သည့်ဘာသာ	အိမ်ထောင်စုအရေအတွက်
လူမျိုးစု (၁) -----	၁၇၀	ဘာသာ (၁) -----	၁၇၀
လူမျိုးစု (၂) -----		ဘာသာ (၂) -----	
လူမျိုးစု (၃) -----		ဘာသာ (၃) -----	
လူမျိုးစုရော -----		ဘာသာရော -----	
အခြား	အရေအတွက်		
မသားနို့စွမ်းသူများ	၈		
သက်ကြီးရွယ်အိုများ (၆၅ နှစ် နှင့် အထက်)	၉		
စစ်ဘေးရှောင်			

	အမျိုးသား (အရေအတွက်)	အမျိုးသမီး (အရေအတွက်)
လူဦးရေ		
လူမျိုးစု (၁) -----	၃၈၈	၃၈၃
လူမျိုးစု (၂) -----		
လူမျိုးစု (၃) -----		
အခြား		
အိမ်ထောင်စုဦးစီး	၁၆၆	၄

(ခ) အခြေခံအောက်အဖွဲ့ အသုံးအဆောင်များ

ကောင်းကျောင်း	အမှတ်	ကျန်းမာရေး	အမှတ်	ဘာသာရေး အဆောက်	အမှတ်
---------------	-------	------------	-------	----------------	-------

	ခြစ်ပါ		ခြစ်ပါ	အတိုများ	ခြစ်ပါ
အထက်တန်းကျောင်း	<input type="checkbox"/>	ဆေးရုံ	<input type="checkbox"/>	စေတီ	<input checked="" type="checkbox"/>
အလယ်တန်းကျောင်း	<input type="checkbox"/>	ကျန်းမာရေးဌာန	<input type="checkbox"/>	ဘုန်းကြီးကျောင်း	<input checked="" type="checkbox"/>
မူလတန်းကျောင်း	<input checked="" type="checkbox"/>	ကျန်းမာရေးဌာနခွဲ	<input type="checkbox"/>	ဟိန္ဒူဘုရားကျောင်း	<input type="checkbox"/>
မူကြိုကျောင်း	<input type="checkbox"/>	ဆေးပေးခန်း	<input type="checkbox"/>	ခရစ်ယာန်ကျောင်း	<input type="checkbox"/>
အခြား	<input type="checkbox"/>	အခြား	<input type="checkbox"/>	ဗလီ	<input type="checkbox"/>
				အခြား	<input type="checkbox"/>
မှတ်ချက်		မှတ်ချက်		မှတ်ချက်	

(ဂ) ကျွမ်းကျင်သူများမှတ်တမ်း (ကျေးရွာတွင်နေထိုင်သော သို့မဟုတ် တခြားရွာမှလာရောက်သော ကျွမ်းကျင်သူများ)

(၁) စာသင်ကျောင်း			(၂) ကျန်းမာရေး			(၃) လက်မှုပညာရှင်		
	ရွာတွင်နေထိုင်သူ	အခြားရွာမှလာသူ		ရွာတွင်နေထိုင်သူ	အခြားရွာမှလာသူ		ရွာတွင်နေထိုင်သူ	အခြားရွာမှလာသူ
မူလတန်းပြဆရာ/မ	<input type="checkbox"/>	<input checked="" type="checkbox"/>	ဆရာဝန်	<input type="checkbox"/>	<input type="checkbox"/>	လက်သမား	<input checked="" type="checkbox"/>	<input type="checkbox"/>
အထက်တန်းပြဆရာ/မ	<input type="checkbox"/>	<input type="checkbox"/>	လက်ထောက်ကျန်းမာရေးမှူး	<input type="checkbox"/>	<input type="checkbox"/>	ပန်းရံ	<input type="checkbox"/>	<input type="checkbox"/>
အလယ်တန်းပြဆရာ/မ	<input type="checkbox"/>	<input type="checkbox"/>	အမျိုးသမီးကျန်းမာရေးဆရာမ	<input type="checkbox"/>	<input type="checkbox"/>	လျှပ်စစ်ကျွမ်းကျင်ပီးသမား	<input type="checkbox"/>	<input type="checkbox"/>
မူကြိုဆရာ/မ	<input type="checkbox"/>	<input type="checkbox"/>	သားဖွားဆရာမ	<input type="checkbox"/>	<input type="checkbox"/>	ရေပိုက်သွယ်သူ	<input checked="" type="checkbox"/>	<input type="checkbox"/>
အခြား	<input type="checkbox"/>	<input type="checkbox"/>	ပြည်သူ့ကျန်းမာရေးလုပ်သား	<input type="checkbox"/>	<input type="checkbox"/>	စက်ပြင်ဆရာ	<input checked="" type="checkbox"/>	<input type="checkbox"/>
မှတ်ချက်			မှတ်ချက်			မှတ်ချက်		

(ဃ) ကျေးရွာသို့ရောက်ရှိနိုင်သည့် လမ်းအခြေအနေ /ကျေးရွာတစ်ရွာသည် ၎င်း၏ ကျေးရွာအုပ်စုနှင့် ဆက်သွယ်ထားသော လမ်းအခြေအနေ (အောက်ပါတို့ကိုဝိုင်းပါ)

ကျောက်ကြမ်းလမ်း ကတ္တရာလမ်း ကွန်ကရစ်လမ်း မော်တော်ဆိုင်ကယ်လမ်း
 ကျောက်ခင်းလမ်း မြေသားလမ်း လူသွားလမ်း အခြား ပျံ့ပြန့်ထွင် ခြေလျှင်

(င) ကျေးရွာဖွံ့ဖြိုးမှုစီမံချက်

(၁) လူထုပဟိုပြုစီမံကိန်းမစတင်မီ ဤကျေးရွာတွင်ကျေးရွာဖွံ့ဖြိုးမှု စီမံချက်ရှိခဲ့ပါသလား? ဝိုင်းပါ
 ရှိပါသည်/မရှိပါ/မသိပါ
 (၂) ရှိခဲ့ပါလျှင် ဤစီမံချက်ကို မည်သည့် ခုနှစ်တွင်ပြင်ဆင်ခဲ့ပါသနည်း? နှစ်-----/မသိပါ
 (၃) ဤစီမံချက်ကို မြို့နယ်မှအတည်ပြုခဲ့ပါသလား? ပြုခဲ့ပါသည်/မပြုခဲ့ပါ /မသိပါ

(စ) ဓရီးအက္ခရာအဖေး

(၁) ဤကျေးရွာ၏ဗဟိုမှ ၎င်းကျေးရွာအုပ်စု၏ဗဟိုအထိ ခရီးမိုင်မည်မျှကွာဝေးသနည်း? (၇)နှစ်-----/မသိပါ
 (၂) ဤကျေးရွာမှ ၎င်းကျေးရွာအုပ်စုဗဟိုအထိ သွားလာရာတွင်ကြာမြင့်သည့်အချိန်၊ (ခြောက် ဘွေ့.ရာ ဘီ)



ခြောက်သွေ့ရာသီတွင်ကြာချိန် ၂၀ မိုင် ----- ထော်လာဂျီ/မော်တော်ဆိုင်ကယ်/ခြေလျင်/လား/မော်တော်ဘုတ်/
 အခြား -----
 မိုးရာသီတွင်ကြာချိန် ၇ မိုင် ----- ထော်လာဂျီ/မော်တော်ဆိုင်ကယ်/ခြေလျင်/လား/မော်တော်ဘုတ်/
 အခြား -----

(ဆ) ပတ်ဝန်းကျင်ဆိုင်ရာ သဘာဝဘေးအန္တရာယ်
 ဤကျေးရွာတွင် ရေကြီးခြင်းကဲ့သို့ သဘာဝဘေးအန္တရာယ်ကျရောက်ဖူးခြင်း ရှိပါသလား။
 ဤမရှိပါ ရှိပါသည် ရှိလျှင်ဖော်ပြပါ -----

(ဇ) ကျေးရွာတွင် ဖွဲ့စည်းထားသော အဖွဲ့အစည်းများ
 လူထုဗဟိုပြုစီမံကိန်းမတိုင်မီ ဤကျေးရွာတွင် ကျေးရွာဖွံ့ဖြိုးရေးအတွက် အစိုးရ (သို့) ရွာသားများကိုယ်တိုင်(သို့) စီမံကိန်းတစ်ခုခုမှ
 ဖွဲ့စည်းထားသည့် အဖွဲ့အစည်းများရှိပါသလား။

- (၁) အလှူငွေ ဖြန့်ဖြူးပေးခြင်း
- (၂) အလုပ်အကိုင် ဖြန့်ဖြူးပေးခြင်း

(ဈ) အထွေထွေအုပ်ချုပ်ရေး ဦးစီးဌာန (GAD) မှ မှတ်တမ်းတင်ထားခြင်း
 ဤကျေးရွာသည် အထွေထွေအုပ်ချုပ်ရေး ဦးစီးဌာန (GAD) မှ မှတ်တမ်းတင်ထားမှု ရှိပါသလား။
 ဤမရှိပါ ရှိပါသည်

ကျေးရွာခေါင်းဆောင်	အမည် ဦး မောင်လွင်
	လက်မှတ်  နေ့စွဲ
လူထုစည်းရုံးရေးမှူး	အမည် ဒေါ်ရွှေမိ
	လက်မှတ်  နေ့စွဲ

၂၃။ စီမံကိန်းအချိန်ဇယား (ပုံစံ-၂)

ပုံစံ ၈-၂ - စီမံကိန်းစက်ဝန်းအချိန်ဇယား (PC 2)

လမ်းညွှန်များ၊ သက်ဆိုင်ရာလူထုစည်းရုံးရေးပူးပေါင်းဆောင်ရွက်မှု၊ ပညာရေးများမှ စီမံကိန်းစက်ဝန်းအဆင့်တစ်ခုစီပြီးတိုင်း ကျေးရွာနှင့် ကျေးရွာအုပ်စုအတွက် ဤစံကို ပြည့်စုံစေရမည်။

စည်းရုံးရေးပူးပေါင်း အမည် **ဒေါ်ရွှေမာ**

နေ့စွဲ **၉.၁၁.၁၇** စက်ဝန်းအားအမှတ်ခြစ်ပါ စက်ဝန်း(၁) အစက်ဝန်း(၂) စက်ဝန်း(၃) စက်ဝန်း(၄)

ပြည်နယ်/တိုင်း **မကွေး**၊ မြို့နယ် **ပေါက်**၊ ကျေးရွာအုပ်စု **ဗူး၊ ဗိုင်း**၊ ကျေးရွာ **၆၇၃.၁၁၁**

စီမံကိန်းဆောင်ရွက်မှုအဆင့်များ	နေ့စွဲ		အစည်းအဝေးတွင်တက်ရောက်သူအရေအတွက်			
	စတင်သည့်နေ့	ပြီးဆုံးသည့်နေ့	အမျိုးသား အရေအတွက်	အမျိုးသမီး အရေအတွက်	အိမ်ထောင်စု အရေအတွက်	လူမျိုးစုတက်ရောက်သူ အရေအတွက်နှင့် လူမျိုးစုအမည်
၁။ ကျေးရွာစီမံကိန်း မိတ်ဆက်အစည်းအဝေး	၈.၁၁.၁၇	၈.၁၁.၁၇	၄၇	၅၃	၉၅	၉၅ ဗမာ
၂။ ကျေးရွာဖွံ့ဖြိုးရေး စီမံချက်ရေးဆွဲခြင်း အစည်းအဝေး	၉.၁၁.၁၇	၉.၁၁.၁၇	၃၁	၆၇	၉၈	၉၈ ဗမာ
၃။ ကျေးရွာအုပ်စု လုပ်ငန်းဆုံးဖြတ်ချက်ချသည့် အစည်းအဝေး	၂၁.၁၁.၁၇	၂၁.၁၁.၁၇	၁၈	၁၇	၃၀	၃၀ ဗမာ
၄။ မြို့နယ်အဆင့် စီမံကိန်းရေးဆွဲရေး နှင့် အကောင်အထည်ဖော်ရေးကော်မတီ၏ စီမံကိန်း သုံးသပ်မှု အစည်းအဝေး						
၅။ မြို့နယ် စီမံကိန်းရေးဆွဲရေး နှင့် အကောင်အထည်ဖော်ရေး ကော်မတီ၏ဆုံးဖြတ်မှုကို ရွာသို့ အသိပေး အကြောင်းကြားသည့် အစည်းအဝေး						
၆။ စီမံကိန်းလုပ်ငန်းစဉ်စီမံချက်ရေးဆွဲခြင်း အစည်းအဝေး						
၆.၁။ စီမံကိန်းလုပ်ငန်း အကောင်အထည်ဖော်						

၂၄။ ကျေးရွာဖွံ့ဖြိုးရေးဦးစားပေးအစီအစဉ် (ပုံစံ-၃)

ပုံစံ - ၈ - ၃ ကျေးရွာဖွံ့ဖြိုးရေး ဦးစားပေးအစီအစဉ် (Form PC 3)

လက်ညှိုးမှတ် အဆင့်(၃) ကျေးရွာမျှော်မှန်းချက်အစည်းအဝေး ပြီးဆုံးသောအခါ ကျေးရွာစီမံကိန်း အထောက်အကူပြု ကော်မတီသည် လူထုစည်းရုံးရေးမှူးအကူအညီဖြင့် ဤပုံစံကိုပြည့်စုံအောင် ဖြည့်သွင်းရမည်။	
လူထုစည်းရုံးရေးမှူး/ဝန်ထမ်း အမည် မှတ်ပုံတင်	
မှတ်ပုံတင် ၈.၁၁.၁၄	စက်ဝန်းအား အမှတ်ဖြစ်ပါ (✓) □ စက်ဝန်း(၁) □ စက်ဝန်း(၂) □ စက်ဝန်း(၃) □ စက်ဝန်း(၄)
ပြည်နယ်/တိုင်း မကွေး	မြို့နယ် ပေါက် ကျေးရွာအုပ်စု မြားပိုင် ကျေးရွာ ရေဒီယို သာ
က၊ အခက်အခဲအတားအဆီးများအားရှေးခန္ဓာခြင်း - ယခုလက်ရှိအခြေအနေတွင် ဤကျေးရွာဖွံ့ဖြိုးတိုးတက်ရေးအတွက် အဓိက အခက်အခဲအတားအဆီးများသည် မည်သည်များဖြစ်ပါသနည်း။ (အမျိုးသား/သမီး အနည်းဆုံးအခက်အခဲ ၅ ခုစီဖော်ပြပါ)	
အမျိုးသား အဖွဲ့မှ တင်ပြသောအခက်အခဲအတားအဆီးများ	အမျိုးသမီး အဖွဲ့မှ တင်ပြသောအခက်အခဲအတားအဆီးများ
၁ ရေဌာ: သဖြင့် ဖွဲ့ရာထိတွင် သောက်ရေအိုးရေခက်ခဲပါသည်။	၁ သောက်အိုးရေကန် မရှိသဖြင့် ကျေးရွာသူ/သား များသောက်အိုးရေတွင် ခက်ခဲပါသည်။
၂ မိုးရာထိတွင် ရွာ၌ ဆက်လမ်း သွားလာရာတွင် ခက်ခဲပါသည်။	၂ ရွာ၌ ဆက်လမ်းတွင် ခွံ့ ဖွက်ထူ၍ သွားလာရာခက်ခဲပါသည်။
၃ KQ ကျောင်း အောင် မရှိသဖြင့် ကလေး များ စာသင်ရန် ခက်ခဲပါသည်။	၃ ကျေးရွာတွင် မီးဖိုချိန် ကလေး များ စာကျက် ရာတွင် ခက်ခဲပါသည်။
၄ ကကောင် ချို ကလေးများ ကျောင်းသွားရာတွင် ခက်ခဲပါသည်။	၄ ကျန်းမာရေး အေးပေးခန်း မရှိ၍ ကျေးရွာသူ သား များမှာ ကျန်းမာရေးအတွက် အခက်အခဲ ဖြစ်ပါသည်။
၅ ဘေးခန်း မရှိ ကျန်းမာရေး မကောင်း နှင့် အေး ကုသမှု မရရှိခက်ခဲ ပါသည်။	၅ စက်ချုပ်သစ်တန်း မရရှိ ကျေးရွာသူ များ ခက်ခဲပါသည်။
၆ မီးမရှိ သဖြင့် ကလေး များ စာကျက် ရန် ခက်ခဲခြင်း	၆ ကွန်ပျူတာသစ်တန်း မရှိ၍ ကျေးရွာသူ/သား များ ခက်ခဲပါသည်။
၇ ရွာတွင်းလမ်း မိုးရာထိတွင် ခွံ့ ဖွက်ထူ၍ သွားလာရန် ခက်ခဲပါသည်။	၇ ရွာတွင်းလမ်း မကောင်း သဖြင့် သွားရန် လာရေး ခက်ခဲပါသည်။
၈ အလုပ်အကိုင်အခွင့်အလမ်း များ မရှိ သဖြင့် မြို့မှာ ရှေးအတွက် စားဖိ နေရေး ခက်ခဲ ပါသည်။	၈
၉	၉
၁၀	၁၀
၁၁	၁၁
၁၂	၁၂
၁၃	၁၃
၁၄	၁၄

၁၅		၁၅	
----	--	----	--

၁။ မျှော်မှန်းခြင်း - နောင်လာမည့် (၅) နှစ် အတွင်း ကျေးရွာဖွံ့ဖြိုးရေး မျှော်မှန်းလျာထားချက်များအား တင်ပြပါ။

အမျိုးသားအဖွဲ့မှ တင်ပြသောမျှော်မှန်းချက်များ		အမျိုးသမီးအဖွဲ့မှ တင်ပြသောမျှော်မှန်းချက်များ	
၁	တဖက် ပိတ်ဆို့ရရှိလာလျှင် ဆောက်လုပ်ဆုံးရှုံးပေးမည်ဖြစ်သည်။	၁	သောက်ဆုံး ရေကန်ရရှိပါက ကျေးရွာသူ/သားများ ဆောက်ဆုံးရှုံးပေးမည်ဖြစ်သည်။
၂	ရေချွင်းဆက်လမ်း ပြုပြင်လျှင် ရာသီမရွေး သွားလာရန် အဆင်ပြေလာမည်။	၂	ရေချွင်းဆက်လမ်း ကောင်းမွန်လာပါက သွား/ရေး/လာရေး အဆင်ပြေမည်။
၃	၂၄ ကျောင်းဆောင်ရှိ လှည့်ကစားများ စာသင်ရန် အဆင်ပြေလာမည်။	၃	ကျေးရွာတွင် စီးရရှိပါက ကစားများ စာကျက်ရာတွင် အဆင်ပြေလာမည်။
၄	ကတောင်သို့ သွားလာလမ်း ပြုပြင်လျှင် စားနပ်ရိက္ခာများ အဆင်ပြေမည်။	၄	ကျန်းမာရေး ဆေးပေးခန်းရရှိပါက ကျေးရွာသူ/သားများ ကျန်းမာရေးအဆင်ပြေလာမည်။
၅	၂၄ နာရီ ပို့ရရှိလျှင် ကစားများ စာကျက်ရန် အဆင်ပြေလာမည်။	၅	စက်ချုပ်သစ်တန်း ရှိမည်ဖြစ်သည်။
၆	အဆက်မပြတ် ဝမ်းကျောင်း ယူဆများ ရရှိလာပါက စီးပွားရေး ဆောင်ရွက်ရေး အဆင်ပြေလာမည်။	၆	ကွန်ပျူတာသင်တန်း ရှိမည်ဖြစ်သည်။
၇	ဆေးခန်းရှိလာလျှင် ဆေးကုသမှု ခံယူရန် အဆင်ပြေလာမည်။	၇	ရေတွင်းလမ်း ကောင်းမွန်လာပါက သွား/ရေး/လာရေး အဆင်ပြေလာမည်။
၈	ရေတွင်းလမ်း ပြုပြင်လျှင် ရာသီမရွေး သွားလာရန် အဆင်ပြေလာမည်။	၈	
၉		၉	
၁၀		၁၀	
၁၁		၁၁	
၁၂		၁၂	
၁၃			
၁၄			
၁၅			

၂။ လူထုစီမံကိန်း၏ လာမည့် (၄) နှစ်အတွက် အကျိုးဝင်သော ဦးစားပေး ဖွံ့ဖြိုးတိုးတက်မှု လုပ်ငန်း အစီအစဉ်များအား ဖော်ပြပါ။

အဆင့်	ကျေးရွာအတွက် ဦးစားပေး	အဆိုပြုသူ (အမျိုးသားများ/	ခန့်မှန်းကုန်ကျ	အကျိုးခံစားခွင့်ရှိသူ
-------	-----------------------	---------------------------	-----------------	-----------------------



	ဖွံ့ဖြိုးတိုးတက်မှု လုပ်ငန်းစဉ်များ	အမျိုးသမီးများ/အမျိုးသား+ အမျိုးသမီး)	စရိတ် (ကျပ်သိန်း)	ခန့်မှန်းခြေ အရေအတွက်
၁	တယက် ပိတ်ဆို့	(ကျား + မ)	၇၂	၇၂၁
၂	ရေတွင်းလမ်း	(ကျား + မ)	၄၀၀	၇၂၁
၃	ဆိုလာပိး	မ	၁၀၀	၇၂၁
၄	လျှပ်စစ်မီး (၂၄ နာရီ)	ကျား	၄၅၀	၇၂၁
၅	ရေချွေးဆက်လမ်း (ကျောက်စံဒါး - ၅၅၄.၁၁၁)	(ကျား + မ)	၃၀၀	၇၂၁
၆	ရေချွေးဆက်လမ်း (ကကော့ - ၅၅၄.၁၁၁)	ကျား	၂၈၀	၇၂၁
၇	ကလေးကျောင်းဆောင်	လူငယ်	၉၀	၇၂၁
၈				
၉				
၁၀				
၁၁				
၁၂				

ဃ၊ လူထုပီပီကိန်း၏ လာမည့် (၄) နှစ်အတွက် အကျိုးမဝင်သော ဦးစားပေး ဖွံ့ဖြိုးတိုးတက်မှု လုပ်ငန်း အစီအစဉ်များအားဖော်ပြပါ။

အဆင့်	ကျေးရွာအတွက် ဦးစားပေး ဖွံ့ဖြိုးတိုးတက်မှု လုပ်ငန်းစဉ်များ	အဆိုပြုသူ (အမျိုးသားများ/ အမျိုးသမီးများ/ အမျိုးသား+ အမျိုးသမီး)	အခန်းကဏ္ဍ
၁	ကား ခရီး	ကျား + မ	
၂	မက် ချုပ်သင်တန်း	မ	
၃	ကွန်ပျူတာသင်တန်း	မ	
၄			
၅	အသက်မွေးဝမ်းကျောင်း ယူဆာ	ကျား	
၆			
၇			

ခေါင်းဆောင်၊ ကျေးရွာပီပီကိန်းအထောက်အကူပြုကော်မီတီမှ အတည်ပြုသည်။

အမည် ဦးခင်မောင်စိုး လက်မှတ်  နေ့စွဲ ၈.၁၁.၂၇

၂၅။ ကျေးရွာအုပ်စုစီမံကိန်းလုပ်ငန်းခွဲရွေးချယ်ခြင်း (ပုံစံ-၄)

ပုံစံ - ၄ ကျေးရွာအုပ်စုစီမံကိန်းလုပ်ငန်းခွဲရွေးချယ်ခြင်း (m PC 4)

လက်မှတ်ရေးထိုး စီမံကိန်းလုပ်ငန်းခွဲရွေးချယ်မှုအစည်းအဝေးကြီး ကိုတွင် ကျေးရွာအုပ်စုမှ CF/TF တို့၏ အကူအညီရယူ ကျေးရွာစီမံကိန်းကော်မတီမှ လက်မှတ်ရေးထိုးပြီး အ... ပုံစံအား ပြည့်စုံအောင်ဖြည့်သွင်းရမည်။ ဤပုံစံအား ပြည့်စုံစွာဖြည့်သွင်းပြီးပါက ကျေးရွာအုပ်စုရှိ ငြိမ်းတက်ရောက်မှုရှိမှုကို တက်ရောက်စေရန်အတွက် TF... သို့မဟုတ်အတွက် နောက်ဆက်တွဲအဖြစ် ထားရှိရမည်။ CF မှ ကျေးရွာတစ်ရွာလုံး၏ စီမံကိန်းလုပ်ငန်းခွဲဆိုင်ရာ အချက်အလက်များကို MIS သို့ ထည့်သွင်းရမည်။ (ယခုစီမံကိန်းလုပ်ငန်းခွဲ မလုပ်ကိုင်သော ကျေးရွာများ မပါဝင်ပါ။)

ကျေးရွာစည်းရုံးရေးမှ/ရန်ထမ်းအမည် 361 ချွင် ၂၆၆ ၁၁၁၁ | 361 ၆၅၅၀

နေ့စွဲ 21.11.17 စက်ဝန်းအားအမှတ်ဖြစ်ပေးပါ (V) ဝဇကံဝန်း(၁) ဟဇကံဝန်း(၂) ဝဇကံဝန်း(၃) ဝဇကံဝန်း(၄)

ပြည်နယ်/တိုင်း မကွေး ပြေးပေါက် ကျေးရွာအုပ်စု ဖြားပိုင်း

ကျေးရွာအမည်	ဆောင်ရွက်ရန် လုပ်ငန်းများ	အတိုင်အတာ	ခန့်မှန်း တိုက်ရိုက် အကျိုးစီးပွားခံရမှု ရှိသူများ	အဆိုပြုဘဏ်ပြင်ဆင်မှု	ခန့်မှန်းကျေးရွာစိမံကိန်း			
					စီမံကိန်းမှ ထည့်ဝင်မှု	ကျေးရွာမှ ထည့်ဝင်မှု	အခြားထည့်ဝင်မှု (မရှိခြင်း) ထည့်ဝင်မှု / အမည်အစွဲ	စုစုပေါင်း
ဖြားပိုင်း	ကွဲတွင်းဆက်လမ်း ၆၉ ဖြေခြင်း	၇၀၀ x ၂၇'	၁၂၄၆	<input type="checkbox"/> ကျား <input type="checkbox"/> မ ၂၈ ကျား + ၈	၆၅၀၀၀၀			၆၅၀၀၀၀
ဂေးပင်ဒိုင်း	ကွဲတွင်းဆက်လမ်း ၆၉ ဖြေခြင်း	၇၀၀ x ၂၇'	၄၄၅	<input type="checkbox"/> ကျား <input type="checkbox"/> မ ၂၈ ကျား + ၈	၇၂၀၀၀၀			၇၂၀၀၀၀
ခင်ဒော	ကျောင်းခြံစည်းရုံးခြင်း	၆၅၀၀၀ x ၆'	၂၅၇	<input type="checkbox"/> ကျား <input type="checkbox"/> မ ၂၈ ကျား + ၈	၇၅၀၀၀၀			၇၅၀၀၀၀
ဂျေသ	တမက်ပိတ်ခြင်း	၇၀၀ x ၂၇'	၇၆၇	<input type="checkbox"/> ကျား <input type="checkbox"/> မ ၂၈ ကျား + ၈	၇၂၀၀၀၀			၇၂၀၀၀၀

ရာထူး ကျေးရွာအုပ်စု စီမံကိန်းကော်မတီ ဥက္ကဋ္ဌ အမည် လက်မှတ် ရက်စွဲ (21.11.17)

ပုံစံ - ၄ ကျေးရွာအုပ်စုစီမံကိန်းလုပ်ငန်းခွဲရွေးချယ်ခြင်း (m PC 4)

လက်မှတ်ရေးထိုး စီမံကိန်းလုပ်ငန်းခွဲရွေးချယ်မှုအစည်းအဝေးကြီး ကိုတွင် ကျေးရွာအုပ်စုမှ CF/TF တို့၏ အကူအညီရယူ ကျေးရွာစီမံကိန်းကော်မတီမှ လက်မှတ်ရေးထိုးပြီး အ... ပုံစံအား ပြည့်စုံအောင်ဖြည့်သွင်းရမည်။ ဤပုံစံအား ပြည့်စုံစွာဖြည့်သွင်းပြီးပါက ကျေးရွာအုပ်စုရှိ ငြိမ်းတက်ရောက်မှုရှိမှုကို တက်ရောက်စေရန်အတွက် TF... သို့မဟုတ်အတွက် နောက်ဆက်တွဲအဖြစ် ထားရှိရမည်။ CF မှ ကျေးရွာတစ်ရွာလုံး၏ စီမံကိန်းလုပ်ငန်းခွဲဆိုင်ရာ အချက်အလက်များကို MIS သို့ ထည့်သွင်းရမည်။ (ယခုစီမံကိန်းလုပ်ငန်းခွဲ မလုပ်ကိုင်သော ကျေးရွာများ မပါဝင်ပါ။)

ကျေးရွာစည်းရုံးရေးမှ/ရန်ထမ်းအမည် 361 ချွင် ၂၆၆ ၁၁၁၁ | 361 ၆၅၅၀

နေ့စွဲ 21.11.17 စက်ဝန်းအားအမှတ်ဖြစ်ပေးပါ (V) ဝဇကံဝန်း(၁) ဟဇကံဝန်း(၂) ဝဇကံဝန်း(၃) ဝဇကံဝန်း(၄)

ပြည်နယ်/တိုင်း မကွေး ပြေးပေါက် ကျေးရွာအုပ်စု ဖြားပိုင်း

ကျေးရွာအမည်	ဆောင်ရွက်ရန် လုပ်ငန်းများ	အတိုင်အတာ	ခန့်မှန်း တိုက်ရိုက် အကျိုးစီးပွားခံရမှု ရှိသူများ	အဆိုပြုဘဏ်ပြင်ဆင်မှု	ခန့်မှန်းကျေးရွာစိမံကိန်း			
					စီမံကိန်းမှ ထည့်ဝင်မှု	ကျေးရွာမှ ထည့်ဝင်မှု	အခြားထည့်ဝင်မှု (မရှိခြင်း) ထည့်ဝင်မှု / အမည်အစွဲ	စုစုပေါင်း
မကျီးကုန်း	ကျောင်းခြံစည်းရုံးခြင်း	၄၀' x ၂၆'	၃၂၇	<input type="checkbox"/> ကျား <input type="checkbox"/> မ ၂၈ ကျား + ၈	၆၅၀၀၀၀			၆၅၀၀၀၀
ဒဲးရီးပွင်	ကွဲတွင်းဆက်လမ်း ၆၉ ဖြေခြင်း	၇၀၀ x ၂၇'	၆၀၂	<input type="checkbox"/> ကျား <input type="checkbox"/> မ ၂၈ ကျား + ၈	၆၅၀၀၀၀			၆၅၀၀၀၀
ထန်းပင်ချောင်း	ကွဲတွင်းဆက်လမ်း ၆၉ ဖြေခြင်း	၇၀၀ x ၂၇'	၄၂၈	<input type="checkbox"/> ကျား <input type="checkbox"/> မ ၂၈ ကျား + ၈	၆၅၀၀၀၀			၆၅၀၀၀၀
				<input type="checkbox"/> ကျား <input type="checkbox"/> မ ၂၈ ကျား + ၈				

ရာထူး ကျေးရွာအုပ်စု စီမံကိန်းကော်မတီ ဥက္ကဋ္ဌ အမည် လက်မှတ် ရက်စွဲ 21.11.17

ဦးတင်ထွန်း
ဒေါ်သိတာဒေါ်

၂၆။ အစည်းအဝေးမှတ်တမ်းများ

(၁) ပထမအကြိမ်ကျေးရွာအစည်းအဝေး



နေ့ရက် - ၈. ၁၁. ၁၇
အချိန် - ၀၁:၀၀ PM
ဇရာ - အင်းစိမ်းကျေးရွာ
ရေဒီယိုကျေးရွာ

ပထမအကြိမ်အစည်းအဝေး

အစည်းအဝေးတွင် ကျေးရွာ ကုန်သွယ်ရေးနှင့် ဖွံ့ဖြိုးရေး ကော်မတီဝင်များ
များ အစည်းအဝေးတွင် တက်ရောက်ကြောင်း စိမ်းစိမ်း ကိုအားလုံး ပူးပေါင်းပါ
ဝင်ပေး ဖြစ်ပါက စိမ်းစိမ်း ကိုတက် ဖြစ်ပါဝင်ပေးသင့်ကြောင်း အ
စည်းအဝေး ကိုဆုံးဖြတ်တက်ရောက်ကြောင်း မြော်ကြား ခံပါသည်။
အစည်းအဝေးတွင် စိမ်းစိမ်း ထိုင်း၊ များ ပုဒ်တော်နှင့် စစ်ကိုင်း
အတွက် ကျေးရွာလူထုနှင့် အစည်းအဝေးလုပ်တာဖြစ်ကြောင်း စိမ်းစိမ်း ကို
ရည်ရွယ်ချက် ပါချက်၊ စိမ်းစိမ်း မိတ်ဆက် ပါချက်၊ စိမ်းစိမ်း စက်
ထိုးတို့အား အသေးစိတ်ရှင်း ဖြစ်ကြောင်း စိမ်းစိမ်း ပြောဆိုကြောင်း နိုင်သည့်
လုပ်ငန်းများ အား ရှင်းပြပေးခြင်း၊ ကော်မတီများအား စိမ်းစိမ်း မစတင်
ခင်သင်တန်း ပေးပို့ ဖြစ်ကြောင်း၊ ထောက်ပံ့ရေးအဖွဲ့အစည်း လူဦးရေ (၂၀၀၀)
ထောက်ပံ့ရေး သိမ်း (၂၂၀) ထောက်ပံ့ကြောင်း၊ ထောက်ပံ့ရေး များအား
ကျေးရွာလူထု၏ လက်ထဲ သို့တိုက်ရိုက်ထောက်ပံ့ပေးတာမဟုတ်ပဲ စိမ်းစိမ်း
အထောက်အကူပြု နှင့် ဖွဲ့စည်း ဘက်ထံ သို့ ပြုပေး
တာဖြစ်ကြောင်း၊ စိမ်းစိမ်း ဘက်မှ (၄) ခု ထောက်ပံ့မည်ဆိုသော်လည်း
(၄) ခု ထောက်ပံ့ ပြုမည်ဖြစ်ကြောင်း၊ ပြုမည်ပေါင်း ပါဝင် ပြုမည်
ဖြစ်ကြောင်း၊ ကျေးရွာလူထုဘက်မှ ပြုမည်အဖွဲ့အစည်းအဖွဲ့များ အား ယူစေ
ချင်ကြောင်း၊ အခြား ဖြေရှင်းမှုများ တွင် မိမိတို့ ဖြေရှင်းမှုအဖွဲ့အစည်း မ
ဖြစ်ကြောင်း မကျေမရပ် တွင် (၅) ဖြေရှင်းမှုအဖွဲ့အစည်း ပြုမည်ဖြစ်ကြောင်း
မိမိတို့ များ အသစ်ထပ် ပြုမည်ဖြစ်ကြောင်း၊ ကော်မတီများ တွင် တာထိုးမှု
တာထိုးမှု ပြုမည်ဖြစ်ကြောင်း၊ စိမ်းစိမ်း ကို ပူးပေါင်း ပါဝင် သင့်ကြောင်း

ကော်မတီများသည် ဤအတွက် အကျိုးပြုသူများ ဖြစ်မှသာ အဆင်ပြေ
 မည်ဖြစ်ကြောင်း၊ ကျေးဇူးတင် ဖြစ် ကော်မတီအဖွဲ့များ သာလျှင်
 ချစ်ကြောင်း၊ မလျှင်ဆို၍ သော ကော်မတီများ အား သာ အသစ်ပြေး
 ချစ်သင့်ကြောင်း ဆွေးနွေး ခဲ့သည်။ ဆက်လက်ပြီး စေတနာ့ထိမ်း
 ကိုပြေး ချစ်ခဲ့သည်။ စေတနာ့ထိမ်း ချစ်ကပ်ဝတ္တရား များ ကို
 ဤပြုခဲ့သည်။ ဆက်လက်ပြီး PRA tools ခြေအား ကျေးဇူးတင်
 ထုတ်ဖော် အကျိုးပြုလုပ်ရန် ဆွဲခဲ့သည်။

ဆက်လက်ပြီး လက်ထောက်သည် ပညာရှင်၊ လူထုစည်းရုံးရေးမှူး တို့
 ချစ်ကပ် ချစ် ဝတ္တရား များ ကို ဤပြုပြီး၊ ကျား - မကျား နာမည်၊ ဝေဖန်အာ
 ဇာတ်ပြုကြောင်း၊ ဖြစ်ရောက် စေတနာ့ထိမ်း အား များ ကို အသေးစိတ် ဤပြုပြီး
 နှစ်ယောက်ဖြစ်သည် အတွက် စိမ်းကပ် - နှစ် ဤလူထု ဤပြီး ဖြစ်ကြောင်း၊ ကျား
 ကျေးဇူးတင် ကော်မတီများ ဖွဲ့ ဤလုပ်ငန်းစဉ်များ တောင်းဆို ကျေးဇူးတင် ဖြစ်
 အစည်းအဝေး ကိုလူနဲ့ ကျား များ ချစ် မပျက်မလွှဲ တက်ရောက်ပေးရန်
 ပြောကြားပြီး အစည်းအဝေး ကို ဂုဏ်သိမ်းခဲ့ပါသည်။

အစည်းအဝေး တက်ရောက်သူများ

ကျား - 42
 မ - 53 > 95
 အိမ်ထောင်စု - 95

(၂) ဒုတိယအကြိမ်ကျေးရွာအစည်းအဝေး

ဇူ.၇.၇၀ - ၇.၁၁.၁၇
 အချိန် - ၀၇:၀၀ AM
 ရန်ကု - ဘုန်းတော်ကြီးကျောင်း
 ရေဒီယိုပေးစနစ်

ဒုတိယ အကြိမ် အစည်း အဝေး

အစည်း အဝေး တွင် ယခင် ဇူ.၈.၇၀ နေ့စွဲ သို့မဟုတ် PRA တစ်ဖန်
 (၆) ခု အား အဖွဲ့ချုပ်ပြီး ပြန်လည်ဆွေးနွေးတင်ပြ ခဲ့ကြပါသည်။ အစည်း
 အဝေး တက်ရောက်လာသူ များ အား အချိန်သာ၊ အချိန်သာမီ၊ အဖွဲ့ဝင်
 ပြဿနာ၊ အခက်အခဲ၊ ဖြေရှင်းပေးရန်၊ ချက်ပြန်ရေး စဉ်များ အား ဖော်ထုတ်
 ခဲ့ကြပြီး အချိန်သာ၊ အချိန်သာမီ တို့၏ လုပ်ငန်းစဉ်များ တူညီမှု ဖြစ်ပေါ်
 ပွားလှပေကြောင်း တွေ့ရှိရပါသည်။ (က+မ) ၂၅ ခု မှ (၁) ဆေးဆိုင်
 (က+မ) ၆၆ မှ (၂) ဂွာတွင်းလမ်း (က+မ) ၅၅ မှ (၄) ဆိုလာမီ (မ) ၄၅ မှ
 (၅) လျှပ်စစ်မီး (က) ၃၅ မှ (၆) ဂွာချင်း ဆက်လမ်း (ကျောက်တံခါး - ရေနံသာ)
 (က+မ) ၂၆ မှ (၇) K.G. ကျောင်းဆောင် (က) ၂၃ မှ (၈) ဂွာချင်း ဆက်လမ်း (ကျောက်
 ရံသာ - ကာတောင်) (က) ၂၁ မှ (၉) စက်ချုပ်သင်တန်း (မ) ၅ မှ (၁၀) ကွန်
 ပျူတာသင်တန်း (မ) ၃ မှ (၁၁) အထက်ပွားဝမ်းကျောင်း ယခု (က) ၂ မှ
 လုပ်ငန်းများကို ၃:၂:၁ ဖြစ်ပေါ်ခဲ့ကြပါသည်။ ပထမဦးစား ပေး
 တက်ပုံစံဖြင့် (က+မ) ၂ ဒုတိယဦးစား ပေးဆေးခန်း (က+မ)
 တတိယဦးစား ပေး ဂွာတွင်းလမ်း (က+မ) လုပ်ငန်း သုံး ခု ဦးစား ပေး
 ဖြစ်ကြောင်း တွင်းပြခဲ့ပါသည်။

ဆက်လက်ပြီး စီမံကိန်း ထုတ်ဖော် များ မှ အကျိုးဝင် အကျိုးမ
 ဝင် လုပ်ငန်း များ အား အသေး စိတ်တွင် ပြုစုပေးခဲ့ပြီး စီမံကိန်း မှ လုပ်ငန်း
 ခြုံငုံလုပ်ငန်း များ အား အခြား ဌာန များ မှ ဆောင်ရွက်မည်ဖြစ်လျှင် နေ့
 အင်ချက် ကိုသိရှိ လုပ်ငန်း စဉ်များ ဖော်ထုတ် တတ်စေရန် ဖော်ထုတ်

၂၇။ ကဏ္ဍအလိုက်ဦးစားပေးဖွံ့ဖြိုးရေးလုပ်ငန်းစဉ်များ

၆၇၃.၁၁၇

နောက်ဆက်တွဲ (၄) ခြားနားသော အပိုင်းများအတွက် ဦးစားပေးဖွံ့ဖြိုးရေးလုပ်ငန်းစဉ်

အနှစ်ချုပ်

မူရင်းအား VPSC တွင်ထားရှိရပါမည်။ အခြားဌာနများနှင့် ညှိနှိုင်းရန်အတွက် မိတ္တူအား TPIC သို့ ပို့ရပါမည်။ MIS သို့ သွင်းရန်မလိုပါ။

	အဆင့်	လုပ်ငန်း	မည်သူ ဦးစားပေးလိ	ကျေးဇူးတားဝန်ခံ (သို့) အုပ်စု	ပြင်ပမှ မည်သည့်ထောက်ခံမလဲ
အခြားအထောက်အပံ့	၁				
	၂				
	၃				
	၄				
	၅				
အသက်မွေးဝမ်းကျောင်း စိုက်ပျိုးရေး	၁	စက်ချုပ်သင်တန်း	မ		
	၂	ကွန်ပျူတာသင်တန်း	မ		
	၃	အသက်မွေးဝမ်းကျောင်းပညာ	ကျား		
	၄				
	၅				
ကျန်းမာရေးနှင့် အာဟာရ	၁	ဆေးခန်း	ကျား	မ	
	၂				
	၃				
	၄				
	၅				
ပညာရေး	၁				
	၂				
	၃				
	၄				
	၅				
အခြား	၁				
	၂				
	၃				
	၄				
	၅				

(၃) အုပ်စုအစည်းအဝေး

ကျ.ကက် - ၂၂.၁၁.၁၇
အချိန် - ၀၂: ၃၀ PM
ကျ - အုပ်ချုပ်ရေးမှူး၊ ကျအိမ်
များ၊ ဖိုင်းကျေးရွာ

အုပ်စုအစည်းအဝေး

အစည်းအဝေးတွင် စိမ်းကိန်း၊ ဝန်ထမ်းများမှ တက်ရောက်လာသော (၇)
ဦးမှ ကော်မတီများ၊ အား၊ ယခင်နှစ်ကအသုံးစရိတ်များ၊ အား၊ တစ်ဦးချင်းအ
လျက် ကျခံစေ့သာထောက်ပံ့ငွေများ ကိုရှင်းပြခဲ့သည်။ အုပ်စုဥက္ကဋ္ဌမှ အုပ်
စုတွင်ရှိသောကျေးရွာများ၊ အား၊ လျှပ်ပူးပေါင်းပါဝင်ပေးရန်ဆွေးနွေးခဲ့ပါ
သည်။ ဥပမာအားဖြင့် မရှိသောကျေးရွာများကိုထောက်ပံ့ငွေခွဲဝေပေးမည်မ
ဟုတ်ကြောင်း၊ ဆက်လက်ပြီး စိမ်းကိန်း၊ ဝန်ထမ်းများမှ ပထမနှစ်တစ်ဦးချင်းရှိ
ကျခံသောထောက်ပံ့ငွေများကိုအသေးစိတ်ရှင်းပြခဲ့ပါသည်။ လက်ကျန်
ငွေ - ၇၇၀၂၂၅၂ ကျခံကြောင်း၊ ဒုတိယနှစ်စက်ဝန် အတွက်လည်း၊ သိမ်း
(၄၄၀) ၇၂၀၂၂၅၂ ကျခံကြောင်း ဆွေးနွေးခဲ့ပါသည်။

ဆက်လက်ပြီး ယူချက်အတွက် လုပ်ငန်းများ၊ အား၊ ဆွေးနွေးရာ
အချိန်မှစ၍ ကျေးရွာမှ တွင်းလမ်းဖြုတ်ခြင်း၊ ရေချိတ်ကျေးရွာမှ မြေသာ၊
ကျန်ရှိလုပ်ငန်း၊ မဏ္ဍိုင်ကျေးရွာမှ တွင်းလမ်းဖြုတ်ခြင်း၊ ထပ်ပင်
ဆောင်းကျေးရွာမှ တွင်းလမ်းဖြုတ်ခြင်း၊ ခင်အေးကျေးရွာမှ ကျောင်းခြံ
စည်းကိုင်ဖြုတ်ခြင်း၊ များဖိုင်းကျေးရွာမှ တွင်းလမ်းဖြုတ်ခြင်း၊
ပေးပင်အိုင်ကျေးရွာမှ တွင်းလမ်းဖြုတ်ခြင်းတို့ဖြစ်ရာ တက်ရောက်
လာကြသည့်ကျေးရွာကိုယ်စားလှယ်များ ဥပမာအားဖြင့် ပေါင်းပါဝင်သည့်
ကြောင်း တစ်ဦးချင်းလုပ်ငန်းစက်ဝန်အသုံးစရိတ်မည်ဖြစ်ကြောင်း ဆွေးနွေး
ခဲ့ပါသည်။

၂၈။ ကျေးရွာဖွံ့ဖြိုးရေးအစီအစဉ်ဆောင်ရွက်မှုမှတ်တမ်းဓာတ်ပုံများ
ဖွံ့ဖြိုးရေးလုပ်ငန်းစဉ်များအားမဲပေးနိုင်ရန်တန်းစီနေပုံ



ဖွံ့ဖြိုးရေးလုပ်ငန်းစဉ်များအကြောင်းအားရှင်းပြနေပုံ



