

ပြည်ထောင်စုသမ္မတမြန်မာနိုင်ငံတော်အစိုးရ

စိုက်ပျိုးရေး၊ မွေးမြူရေးနှင့်ဆည်မြောင်းဝန်ကြီးဌာန

ကျေးလက်ဒေသဖွံ့ဖြိုးတိုးတက်ရေးဦးစီးဌာန

ပေါက်မြို့နယ်



လူထုဗဟိုပြုစီမံကိန်း

National Community Driven Development Project



ကျေးရွာဖွံ့ဖြိုးရေးအစီအစဉ်(တတိယနှစ်စက်ဝန်း)

Village Development Plan (VDP)

ပေါက်မြို့နယ်၊ များပိုင်းအုပ်စု၊ များပိုင်းကျေးရွာ

၂၀၁၉ ခုနှစ်

မာတိကာ

အကြောင်းအရာ	စာမျက်နှာ
၁။ မြို့နယ်ပြင်မြေပုံ	၃
၂။ အုပ်စုမြေပုံ `	၄
၃။ အုပ်စုတွင်ပါဝင်သောကျေးရွာများစာရင်း	၄
၄။ ကျေးရွာသမိုင်းကြောင်း (ကျေးရွာအခြေခံအချက်အလက်များ)	၅
၅။ လူထုပူးပေါင်းပါဝင်သော လူမှုဆန်းစစ်ခြင်းနှင့်အကဲဖြတ်ခြင်းလုပ်ငန်းစဉ် (PSA/PRA) အကျဉ်းချုပ်ဇယား	၆
၆။ လူမှုရေး နှင့် အရင်းအမြစ်ပြင်မြေပုံ	၇
၇။ လူမှုရေး နှင့် အရင်းအမြစ်ပြင်မြေပုံသုံးသပ်ချက်	၈
၈။ ဥစ္စာနေကြွယ်ဝမှုအဆင့် သတ်မှတ်ချက်ပြပုံ	၉
၉။ ဥစ္စာနေကြွယ်ဝမှုအဆင့်သတ်မှတ်ချက်ဇယားသုံးသပ်ချက်	၉
၁၀။ အရင်းအမြစ် အသုံးပြုမှုနှင့်ထိန်းချုပ်မှု	၁၀
၁၁။ အရင်းအမြစ် အသုံးပြုမှုနှင့်ထိန်းချုပ်မှု သုံးသပ်ချက်	၁၀
၁၂။ ရာသီခွင်ပြဇယား	၁၁
၁၃။ ရာသီခွင်ပြဇယားသုံးသပ်ချက်	၁၁
၁၄။ ပင့်ကူအိမ်ပြပုံ (ကျား၊မ)	၁၂
၁၅။ ပင့်ကူအိမ်သုံးသပ်ချက် (ကျား၊မ)	၁၃
၁၆။ အဖွဲ့အစည်းချိတ်ဆက်မှုပြပုံ	၁၄
၁၇။ အဖွဲ့အစည်းချိတ်ဆက်မှုပြပုံသုံးသပ်ချက်	၁၄
၁၈။ အမျိုးသမီး အမျိုးသားများ၏အခက်အခဲပြဿနာများ	၁၅
၁၉။ အမျိုးသမီး အမျိုးသားများ၏ မျှော်မှန်းချက်များ	၁၅
၂၀။ ဦးစားပေးလုပ်ငန်းများရွေးချယ်ခြင်းဇယား	၁၆
၂၁။ ကော်မတီဝင်များစာရင်း	၁၇
၂၂။ ကျေးရွာအချက်အလက်များ (ပုံစံ-၁)	၁၈
၂၃။ စီမံကိန်းအချိန်ဇယား (ပုံစံ-၂)	၂၇
၂၄။ ကျေးရွာဖွံ့ဖြိုးရေးဦးစားပေးအစီအစဉ် (ပုံစံ-၃)	၃၀
၂၅။ ကျေးရွာအုပ်စုစီမံကိန်းလုပ်ငန်းခွဲရွေးချယ်ခြင်း (ပုံစံ-၄)	၄၂
၂၆။ အစည်းအဝေးမှတ်တမ်းများ	၄၃
၂၇။ ကဏ္ဍအလိုက်ဦးစားပေးဖွံ့ဖြိုးရေးလုပ်ငန်းစဉ်များ	၅၀
၂၈။ ကျေးရွာဖွံ့ဖြိုးရေးအစီအစဉ်ဆောင်ရွက်မှုမှတ်တမ်းဇယား	၅၁

CLUSTERS MAP OF NCDDP PROJECT OF PAUK TOWNSHIP

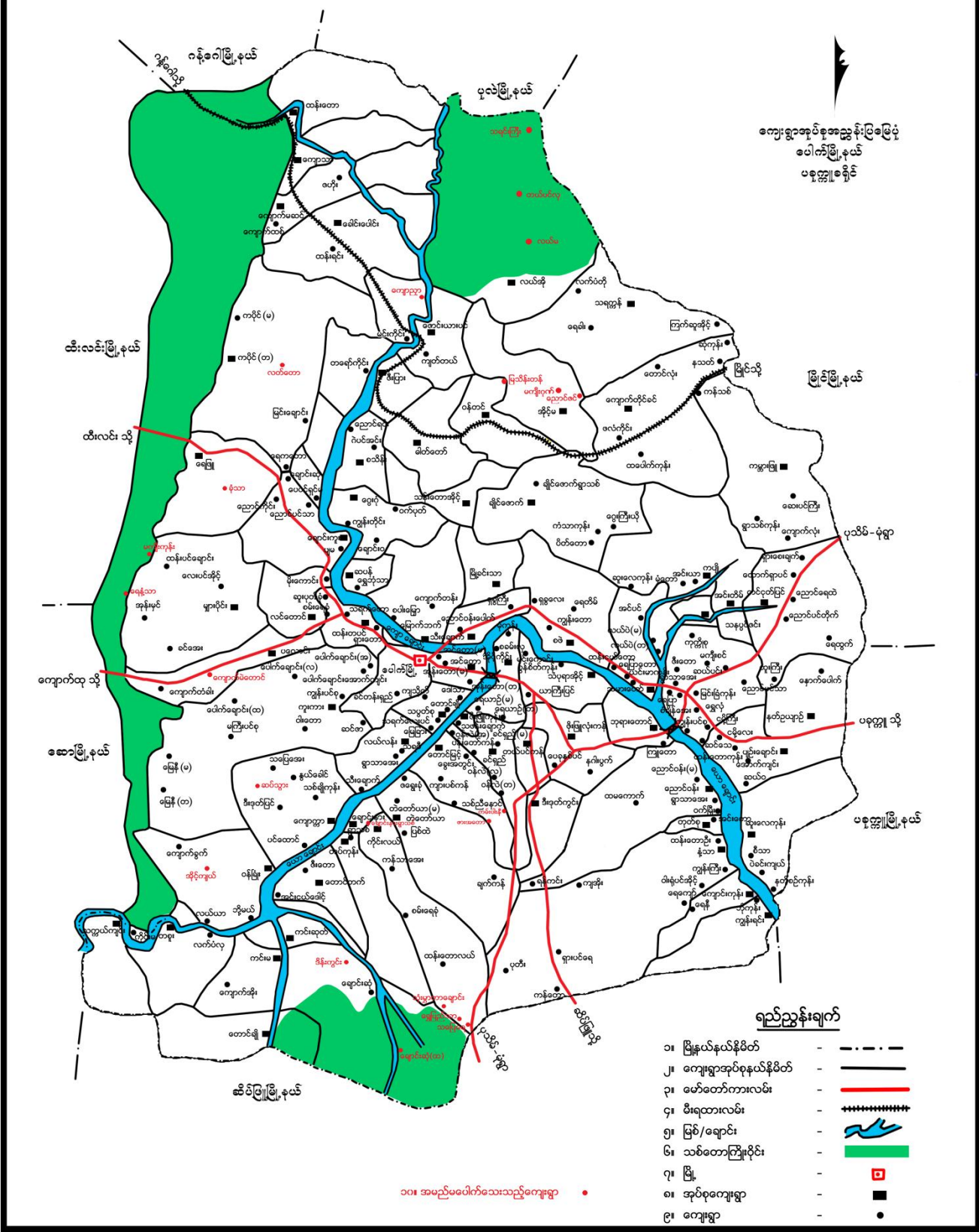

၂။ ကျေးရွာအုပ်စုမြေပုံ

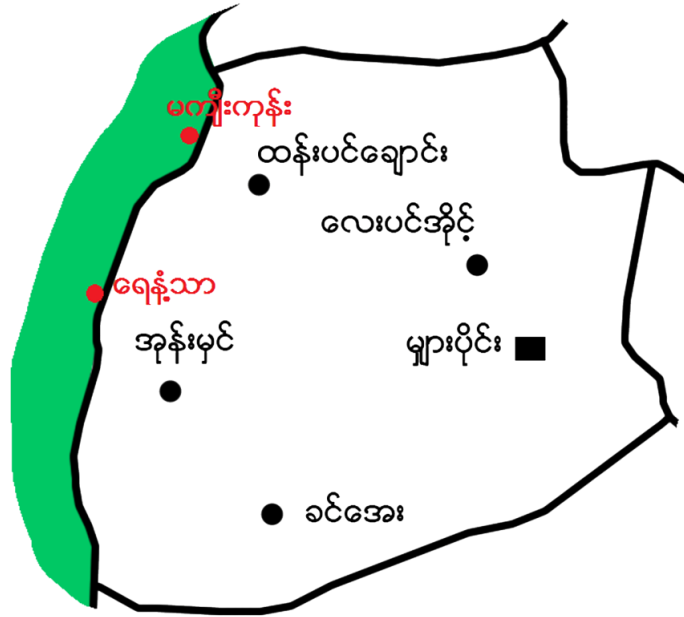

- (၃) အုပ်စုအတွင်းတွင်ပါဝင်သောကျေးရွာများ
- (၁) မျှားပိုင်း
- (၂) ခင်အေး
- (၃) လေးပင်အိုင်
- (၄) ဆန်းပင်ချောင်း
- (၅) ရေနံ့သာ
- (၆) မကျီးကုန်း
- (၇) အုန်းမှင်

မွှားပိုင်း၊ ကျေးရွာသမိုင်း၊ ကျေးရွာ

ရွာတည်ကားတွင် နေထိုင်ကား ယားတွင်နေထိုင်ကြပြီး ဝေဘင် သူ့လုပ်ငန်း လုပ်ကိုင်ကြကြောင်း ၊ မွှားပိုင်း ဟု နာမည်တွင်ကြခြင်းမှာ ချင်းလူမျိုး များ ဖြစ်၍ တိုက်ခိုက် နှိမ်နင်းခြင်း ၊ ချင်း များ သည် ဝေးဝေး၌ ဤရွာမှ တိုက်ခိုက်နှိမ်နင်းခံရသည့် နေရာ နေကြကြောင်း (ဝေးမြား နှစ်ကလေးဖြင့်) ၊ ထိုကား ဤရွာမှ လူများ သည် ချင်းလူမျိုး များ ဖြစ်၍ တိုက်ခိုက် နှိမ်နင်းခြင်း ဖြစ်နိုင်၍ ဤရွာကို နာမည် ချထားကြောင်း (နာမည် နှစ်ပိုင်း နှစ်များ ဖြစ်) ၊ ချင်းလူမျိုး များမှာ ဤရွာကို တိုက်ခိုက်၍ မရသောကြောင့် ဤရွာအောက်ဘက် နှစ်ကလေး ကျောက် များပေါ်တွင် ၎င်းတို့ပါသည်။ ဝေး ၊ မြား တို့ကား နာမည်ပိုင်း ဖြစ်စေရန် နှစ်ကလေး ခုထား၍ ခုထား၍ ခုထား၍ မွှားပိုင်း ဟု နာမည်တွင် ခဲ့ကြောင်း သိရပါသည်။ ယခုလက်ရှိ ကျေးရွာတွင် ကျား (၆၅၀) + မ (၅၀၀) ပေါင်း (၁၁၅၀) ခန့် နေထိုင်ကြပြီး ကျေးရွာရှိ လူများမှာ ဝေဘင် သူ့ လုပ်ငန်း ဖြစ်၍ ဆွဲခြင်း တို့လုပ်ကိုင်နေကြပါသည်။ တစ်ရွာလုံး မျှ နှစ်ကလေးကို ကိုယ်စားပြုပါသည်။

၅။ လူထုပူးပေါင်းပါဝင်သော လူမှုဆန်းစစ်ခြင်းနှင့်အကဲဖြတ်ခြင်းလုပ်ငန်းစဉ် (PSA/PRA)အကျဉ်းချုပ်ဇယား

လူထုပူးပေါင်းပါဝင်သော လူမှုဆန်းစစ်ခြင်းနှင့် အကဲဖြတ်ခြင်းလုပ်ငန်းစဉ် (PSA/PRA)အကျဉ်းချုပ်ဇယား

မျှားဖိုင်း

စဉ်	အကြောင်းအရာ	ရက်စွဲ	ဦးတည်အုပ်စု	တက်ရောက်သူ			အဓိကဆွေးနွေးချက်များ
				ကျား	မ	ပေါင်း	
၁။	လူမှုရေးနှင့် အရင်းမြစ်ပြုပြင်	၈.၀၂.၂၀၁၈	ရပ်မိရပ်ဖများ၊ချမ်းသာ၊ အလယ်အလတ်၊ နွမ်းပါး၊ လူငယ်အုပ်စုများ	၆၇	၈၀	၁၄၇	ကျေးရွာရှိအထင် ကရနေရာများ အိမ်၊ ကျောင်း၊ ဘုန်းကြီးကျောင်း၊ စေတီ၊ လမ်း၊ လယ်ယာ၊ ချောင်း
၂။	ရာသီခွင်ပြဇယား	၈.၁၀.၂၀၁၈	ရပ်မိရပ်ဖများ၊ချမ်းသာ၊ အလယ်အလတ်၊ နွမ်းပါး၊ လူငယ်အုပ်စုများ	၆၇	၈၀	၁၄၇	စိုက်ပျိုးရေး၊ ပွဲတော်၊ ရေရရှိမှု၊ လမ်းပန်းဆက်သွယ်ရေး၊ ရာသီဥတု၊ ဝင်ငွေထွက်ငွေ၊ ကျန်းမာရေး
၃။	ဥစ္စာဓနကြွယ်ဝမှု အဆင့် သတ်မှတ်ချက်	၂.၁၀.၂၀၁၈	ရပ်မိရပ်ဖများ၊ချမ်းသာ၊ အလယ်အလတ်၊ နွမ်းပါး၊ လူငယ်အုပ်စုများ	၆၇	၈၀	၁၄၇	ကျေးရွာအတွင်းရှိ လူထု၏ ကွဲပြားခြားနားသော ပိုင်ဆိုင်မှုများ
၄။	ပိုင်ဆိုင်မှုသုံးသပ်ခြင်း	၂.၁၀.၂၀၁၈	ရပ်မိရပ်ဖများ၊ချမ်းသာ၊ အလယ်အလတ်၊ နွမ်းပါး၊ လူငယ်အုပ်စုများ	၆၇	၈၀	၁၄၇	အမျိုးသား၊ အမျိုးသမီး ပိုင်ဆိုင်ပြီး ထိန်းချုပ်မှု ကွဲပြားပုံ
၅။	စဉ်ကူအိမ်သုံးသပ်ခြင်း	၂.၁၀.၂၀၁၈	ရပ်မိရပ်ဖများ၊ချမ်းသာ၊ အလယ်အလတ်၊ နွမ်းပါး၊ လူငယ်အုပ်စုများ	၆၇	၈၀	၁၄၇	အမျိုးသား၊အမျိုးသမီး တန်းတူအခွင့်အရေး ရရှိခြင်းနှင့် မရရှိခြင်း အကြောင်းတရားများ
၆။	ပင်းပုံစံ	၈.၀၂.၂၀၁၈	ရပ်မိရပ်ဖများ၊ချမ်းသာ၊ အလယ်အလတ်၊ နွမ်းပါး၊ လူငယ်အုပ်စုများ	၆၇	၈၀	၁၄၇	ကျေးရွာအတွင်းရှိ အဖွဲ့အစည်းများ အချင်းချင်းချိတ်ဆက်လုပ်ကိုင်မှုနှင့် ပြင်ပရှိ အဖွဲ့အစည်းများချိတ်ဆက်မှု

၆။ လူမှုရေး နှင့် အရင်းအမြစ်ပြုပြင်မှု

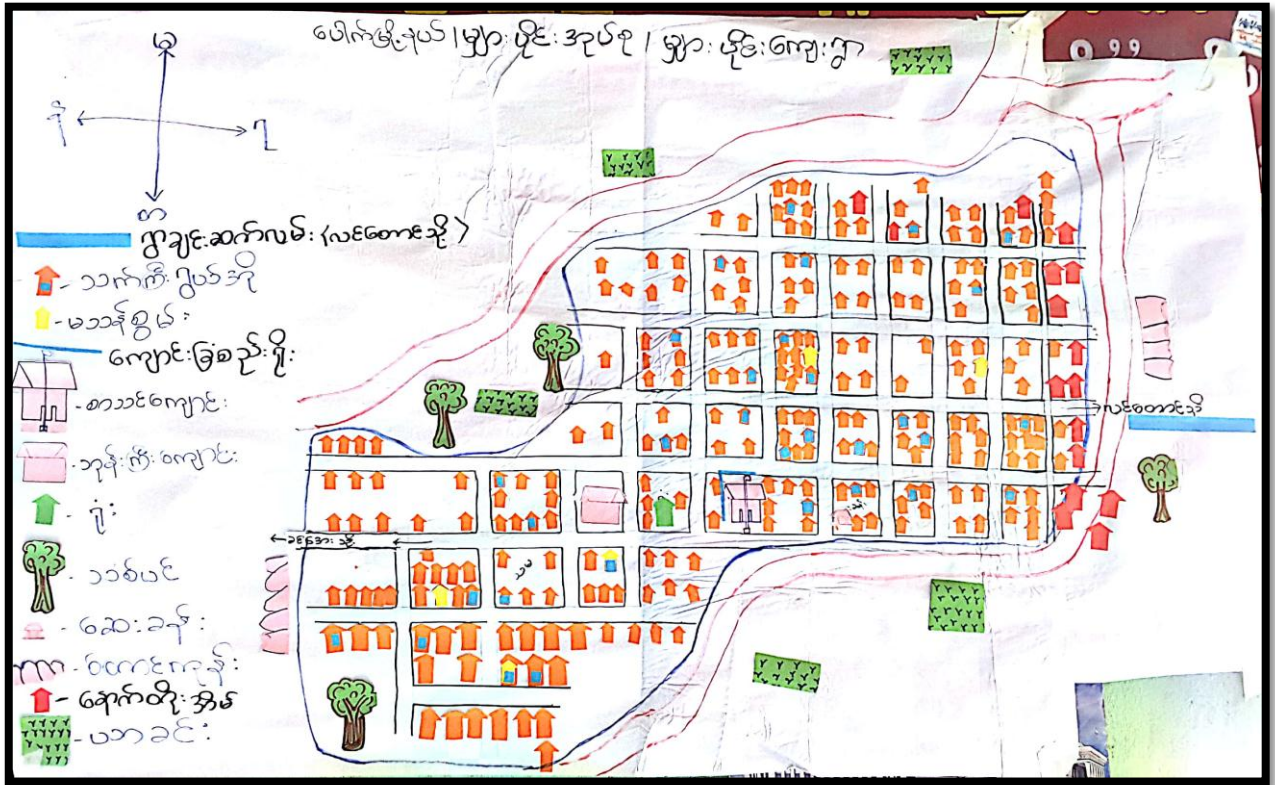

ပေါက်မြို့နယ်၊ များပိုင်း အုပ်စု၊ များပိုင်း ၅
 လူမျိုး၊ အကျင့်၊ အဖြစ် ဖြစ်ပုံ
 (ဆွေးနွေးခြင်း နှင့် ဆန်းစစ်ခြင်း)

- * လူအများစုမှာ စတင်သူ လုပ်ငန်းဖြင့်
 သာ အသက်မွေးဝမ်းကြောင်း ပြုကြပါ
 သည်။
- * တစ်စုံတစ်ခုသာ ကို ကွယ်ကြ
 သည်။
- * ဝိသားစု လိုက် ပြောင်းရွှေ့နေထိုင်ခြင်း
 မရှိပါ။
- * ရွာချင်း ဆက်လမ်းများ တွင် သွားလာ
 ခက်ခဲပါသည်။

၈။ ဥစ္စာနေကြွယ်ဝမှုအဆင့် သတ်မှတ်ချက်ပြပုံ

ပေါက်မြို့နယ်၊ များပိုင်း အုပ်စု၊ များပိုင်း ဌာန ဥစ္စာနေကြွယ်ဝမှုအဆင့်			
အမျိုးအစား	သတ်မှတ်ချက်	အိမ်ထောင်စု	ရာခိုင်နှုန်း
ချမ်းသာ	ကား၊ သွပ်မိုး၊ ပျဉ်ထောင် အိမ်၊ နွား၊ ယာ (၄) ဧက အထက်၊ ဖုန်း	၈၀	၃၁.၆၂%
အလယ်အလတ်	ယာအနည်း၊ ယင်ဒါ၊ ဆိုင်ကယ်၊ ဖုန်း သက္ကယ်မိုး၊ ဝါးထွဲက	၉၀	၃၅.၅၇%
နွမ်းပါး	သုံးပင်အိမ်၊ ဝါးထွဲက၊ လက်လှုပ် လက်စား	၈၃	၃၂.၈၁%
စုစုပေါင်း		၂၅၃	၁၀၀%

၉။ ဥစ္စာနေကြွယ်ဝမှုအဆင့်သတ်မှတ်ချက်အလေးသုံးသပ်ချက်

ပေါက်မြို့နယ်၊ များပိုင်း အုပ်စု၊ များပိုင်း ဌာန
ဥစ္စာနေကြွယ်ဝမှုအဆင့် (ဆွေးနွေးခြင်းနှင့် ဆန်းစစ်ခြင်း)

- * နွမ်းပါးသည် အိမ်ထောင်စုမှာ ၇၅ ခု ပါသည်။
- * နွမ်းပါးရသည် အကြောင်းမှာ ရေစားလက်လှုပ်လက်စားလှုပ် ကိုင်ရခြင်းကြောင့်၊ ပုံမှန်ဝင်ငွေ မရှိသောကြောင့်ဖြစ်သည်။
- * စီမံကိန်းလုပ်ငန်းများ ဆောင်ရွက်ရာတွင် ၎င်းတို့အား လက်တွေ့ခေါ်ဝေါ်ခြင်းဖြင့် ဝင်ငွေများရရှိလာပြီး စီးပွားရေး အတွက် အဆင်ပြေလာမည်။

၁၀။ အရင်းအမြစ် အသုံးပြုမှုနှင့်ထိန်းချုပ်မှု

ပေါက်မြို့နယ်၊ မြားပိုင်း အုပ်စု၊ မြားပိုင်း ၅
အရင်း အဖြစ် ညှုံးစွဲမှုပြဇယား

ကား	သားဖွားခန်း	ရေကန်
ထွန်စက်	ယက္ကန်းစင်	ဒိဋ္ဌိ
ဘောလုံးကွင်း	အပ်ချုပ်စက်	ကျွဲ၊ နွား
	ကျောက်ပျဉ်	လယ်/ယာ
		လမ်း
		ဆိုင်ကယ်
		ဘုန်းကြီးကျောင်း
		စာသင်ကျောင်း

ပေါက်မြို့နယ်၊ မြားပိုင်း အုပ်စု၊ မြားပိုင်း ၅
အရင်း အဖြစ် ညှုံးစွဲမှုပြဇယား

ကား	သားဖွားခန်း	ရေကန်
ထွန်စက်	ယက္ကန်းစင်	ဒိဋ္ဌိ
ဘောလုံးကွင်း	အပ်ချုပ်စက်	ကျွဲ၊ နွား
	ကျောက်ပျဉ်	လယ်/ယာ
		လမ်း
		ဆိုင်ကယ်
		ဘုန်းကြီးကျောင်း
		စာသင်ကျောင်း

၁၁။ အရင်းအမြစ် အသုံးပြုမှုနှင့်ထိန်းချုပ်မှု သုံးသပ်ချက်

ပေါက်မြို့နယ်၊ မြားပိုင်း အုပ်စု၊ မြားပိုင်း ၅
ပိုင်ဆိုင်မှု ညှုံးစွဲမှု ဝယ်ခြင်း (ဆွေးနွေးခြင်းနှင့်အသုံးစေခြင်း)

- * အမျိုးသား သီးသန့် သုံး အရင်းအဖြစ် မြားမှာ ကား၊ ထွန်စက်၊ ဘောလုံးကွင်းတို့ဖြစ်သည်။
- * အမျိုးသမီး သီးသန့် သုံး အရင်းအဖြစ် မြားမှာ သားဖွားခန်း၊ ယက္ကန်းစင်၊ အပ်ချုပ်စက်၊ ကျောက်ပျဉ်တို့ဖြစ်သည်။
- * အမျိုးသားနှင့် အမျိုးသမီး သုံး အရင်းအဖြစ် မြားမှာ ရေကန်၊ ဒိဋ္ဌိ၊ ကျွဲ၊ နွား၊ လယ်/ယာ၊ လမ်း၊ ဆိုင်ကယ်၊ ဘုန်းကြီးကျောင်း၊ စာသင်ကျောင်းတို့ဖြစ်သည်။
- * အရင်းအဖြစ်အမျှားစုအား အမျိုးသား မြားမှ ထိန်းချုပ်ကြသည်။
- * အမျိုးသမီး မြားအနေဖြင့် အရင်းအဖြစ် ထိန်းချုပ်မှု မရှိကြပါ။

၁၂။ ရာသီခွင်ပြဇယား

ပေါက်မြို့နယ်၊ များပိုင်းအုပ်စု၊ များပိုင်းဥက္ကဋ္ဌဦးဦး												
အကြောင်းအရာ	ဝန်ခံ	အဖွဲ့	အဖွဲ့	အဖွဲ့	အဖွဲ့	အဖွဲ့	အဖွဲ့	အဖွဲ့	အဖွဲ့	အဖွဲ့	အဖွဲ့	အဖွဲ့
စိုက်ပျိုးရေး	စိုက်ပျိုးရေး	စိုက်ပျိုးရေး	စိုက်ပျိုးရေး	စိုက်ပျိုးရေး	စိုက်ပျိုးရေး	စိုက်ပျိုးရေး	စိုက်ပျိုးရေး	စိုက်ပျိုးရေး	စိုက်ပျိုးရေး	စိုက်ပျိုးရေး	စိုက်ပျိုးရေး	စိုက်ပျိုးရေး
လမ်းပန်းဆက်သွယ်ရေး	စိုက်ပျိုးရေး	စိုက်ပျိုးရေး	စိုက်ပျိုးရေး	စိုက်ပျိုးရေး	စိုက်ပျိုးရေး	စိုက်ပျိုးရေး	စိုက်ပျိုးရေး	စိုက်ပျိုးရေး	စိုက်ပျိုးရေး	စိုက်ပျိုးရေး	စိုက်ပျိုးရေး	စိုက်ပျိုးရေး
ကျန်းမာရေး	စိုက်ပျိုးရေး	စိုက်ပျိုးရေး	စိုက်ပျိုးရေး	စိုက်ပျိုးရေး	စိုက်ပျိုးရေး	စိုက်ပျိုးရေး	စိုက်ပျိုးရေး	စိုက်ပျိုးရေး	စိုက်ပျိုးရေး	စိုက်ပျိုးရေး	စိုက်ပျိုးရေး	စိုက်ပျိုးရေး
ဥက္ကဋ္ဌ	☀	☀	☀	☀	☀	☀	☀	☀	☀	☀	☀	☀
ဝင်ငွေ	-	-	-	၂-	၂-	၂-	၂-	၂=	၂=	၂=	၂-	-
ထွက်ငွေ	၂-	၂-	၂-	၂=	၂-	၂-	၂=	၂=	၂=	၂=	၂-	၂-

၁၃။ ရာသီခွင်ပြဇယားသုံးသပ်ချက်

ပေါက်မြို့နယ်၊ များပိုင်းအုပ်စု၊ များပိုင်းဥက္ကဋ္ဌဦးဦး (ဆွေးနွေးခြင်းဒုတိယအကြိမ်)

- * အဓိကစိုက်ပျိုးရေး သီးနှံမှာ ကြက်ဆွန် နှစ်၊ ပြောင်းပွဲ၊ ပြောင်းပွဲ၊ ပြောင်းပွဲ တို့ဖြစ်ပါသည်။
- * ဝင်ငွေ၊ ထွက်ငွေ မှတစ်ဖက်ပါ။
- * စိုက်ပျိုးရေး လုပ်ငန်းများတွင် ယခင်နှစ်များကဲ့သို့ ရာသီဥတု မမှန်သဖြင့် သီးနှံ မဖြစ်ထွန်းကြပါ။
- * ဝင်ငွေနည်းသောအချိန်တွင် ကျေးဇူးရှိအမျိုးသားများမှ အခြားနိုင်ငံသို့ သွားရောက်လုပ်ကိုင်ကြပါသည်။
- * ကျေးဇူးအားလပ်ချိန်တွင် စိမ်းလန်းလှုပ်ငန်းများ ဆောင်ရွက်ခြင်းဖြင့် ဝင်ငွေများ ရရှိလာမည်ဖြစ်ပါသည်။

၁၄။ ပင့်ကူဒိမ်ပြပုံ (ကျား၊မ)

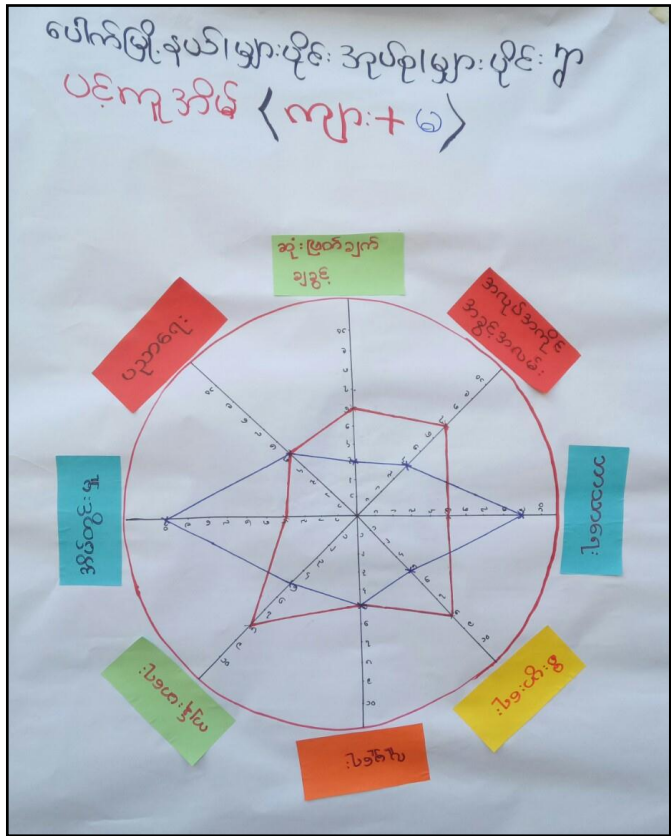
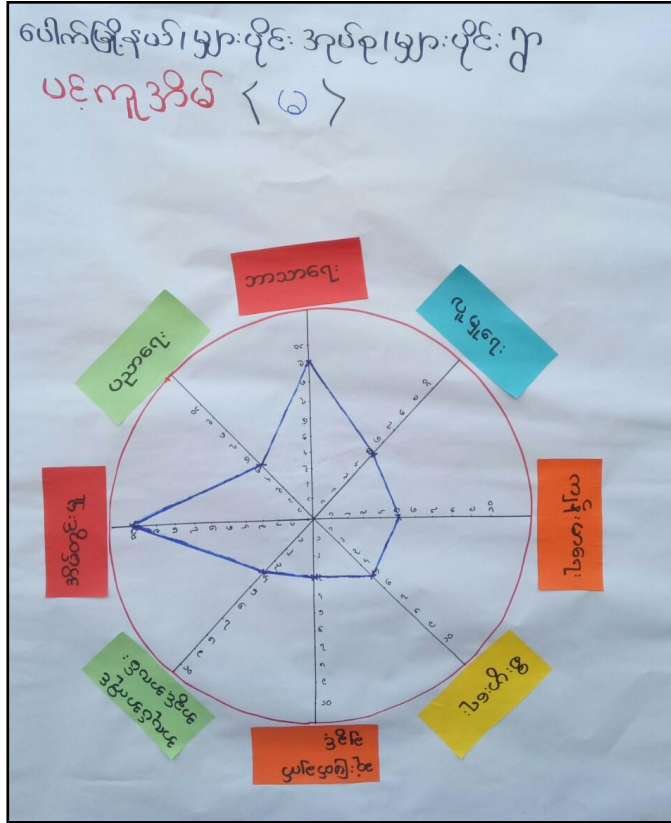

ပေါက်မြို့နယ်၊ များပိုင်၊ အုပ်စု၊ များပိုင်၊ ဂွာ
ပင့်ကူအိမ်သုံးသပ်ခြင်း (ဆွေးနွေးခြင်းနှင့်ဆန်းစစ်ခြင်း)

ဇိ ပင့်ကူအိမ်သုံးသပ်ချက်အရ အိမ်
တွင်း မှု၊ စီးပွားရေး၊ အလုပ်အ
ကိုင် အခွင့်အလမ်း များတွင် အမျိုး
သားနှင့် အမျိုးသမီး ကွာခြားချက်
ရှိပါသည်။ တို့ဆိုဖြစ်ရခြင်းမှာ
ကျား၊ မ တန်းတူအခွင့်အရေး မရခြင်း
တို့ကြောင့်ဖြစ်သည်။

ဇွ အမျိုးသမီးအများစုမှာ အိမ်တွင်း မှု
လုပ်ငန်းများတွင်သာ အချိန်ကုန်ပြီး ဝင်ငွေ
ရလုပ်ငန်းများတွင် လုပ်ကိုင်သူနည်းပါသည်။

ဇွ စီမံကိန်းလုပ်ငန်းများဆောင်ရွက်ရာတွင်
အမျိုးသမီးများအား လက်တွဲခေါ်ခေါ်ခြင်း
ဖြင့် ဝင်ငွေများ ရရှိလာပြီး စီးပွားရေးအ
ဆင်ပြေလာမည်ဖြစ်ပါသည်။

၁၆။ အဖွဲ့အစည်းချိတ်ဆက်မှုပြပုံ

ပေါက်ဖြူနယ်၊ များပိုင်းအုပ်စု၊ များပိုင်းဌာ
 ကျေးဌာအတွင်းအဖွဲ့အစည်းများ / ဖင်းပုံစံပြုရယူ။

- * အုပ်ချုပ်ရေး အဖွဲ့
- * လူငယ်အဖွဲ့
- * ပြည်သူ့စစ်အဖွဲ့
- * ဝတ်စုံစင်အဖွဲ့
- * လူမှုကူညီရေးအဖွဲ့
- * ဂေါပကအဖွဲ့
- * ကျောင်းကော်မတီအဖွဲ့
- * ရေချိုရေးအဖွဲ့

ကျေးဇူးပြင်ပအဖွဲ့အစည်းများ

- * လူထုဗဟိုပြုစီမံကိန်း
- * WFP REAM
- * UNICEF
- * မာရီစတုန်
- * သမချေးငွေ

ပေါက်ဖြူနယ်၊ များပိုင်းအုပ်စု၊ များပိုင်းဌာ
 ဖင်းပုံစံပြုရယူ။
 အဖွဲ့အစည်းချိတ်ဆက်မှုပြုရယူ။

၁၇။ အဖွဲ့အစည်းချိတ်ဆက်မှုပြပုံသုံးသပ်ချက်

ပေါက်ဖြူနယ်၊ များပိုင်းအုပ်စု၊ များပိုင်းဌာ
 ဖင်းပုံစံပြုရယူ။ (ဆွေးနွေးခြင်းနှင့်ဆန်းစစ်ခြင်း)

- * ကျန်ခဲ့သည့်အဖွဲ့အစည်းမရှိပါ။
- * ကျေးဇူးတောင်းအဖွဲ့အစည်းများမှာ အုပ်ချုပ်ရေး၊ လူငယ်၊ ပြည်သူ့စစ်၊ ဝတ်စုံစင်၊ လူမှုကူညီရေး၊ ဂေါပက၊ ကျောင်းကော်မတီ၊ ရေချိုရေးအဖွဲ့တို့ဖြစ်သည်။
- * လူထုဗဟိုပြုစီမံကိန်း၊ WFP REAM၊ UNICEF၊ သမချေးငွေ၊ လူငယ်၊ ဂေါပက၊ ကျောင်းကော်မတီအဖွဲ့များမှ ဂျပန်အဖွဲ့ဖြိုးရေးလုပ်ငန်းများ လုပ်ကိုင်ပါသည်။
- * မာရီစတုန်မှလည်း အမျိုးသမီးကျန်းမာရေးလုပ်ငန်းများ ဆောင်ရွက်ပါသည်။

၁၈။ အမျိုးသမီး၊ အမျိုးသားများ၏အစက်အခဲပြဿနာများ

ပေါက်မြို့နယ်၊ များပိုင်း အုပ်စု
များပိုင်း-၅ (တတိယစက်ဝန်း)
အမျိုးသမီးများ၏ အခက်အခဲ / ပြဿနာများ

- များပိုင်း မြူပင်တောင်သို့ ရွာချင်းဆက်လမ်း မိုးကုတ်တွင် သွားလာရန် ခက်ခဲခြင်း -
- များပိုင်း မြူပင်အေးသို့ ရွာချင်းဆက်လမ်း မိုးကုတ်တွင် သွားလာရန် ခက်ခဲခြင်း -
- ဆေးခန်းကျင့် ချောဖြင့် လူနာများ ပြောရန် ချောဆင်ခဲခြင်း -
- ဂျယ်စစ်မီးမရှိသောကြောင့် ညအချိန်တွင် ကလေးများ စာကျက်ရန် ခက်ခဲခြင်း -
- ရွာတွင်းလမ်း မိုးကုတ်တွင် ဖွဲ့စည်းချောက်စား၍ သွားလာရန် ခက်ခဲခြင်း -
- အားကစားကွင်းမရှိသဖြင့် ကလေးများ ကစားရန် ချောဆင်ခဲခြင်း -
- စုပေါင်းဆောင်ရွက်သဖြင့် အစည်းအဝေး၊ သာဓက၊ နှင့် နာဂေးများ အတွက် ချောဆင်ခဲခြင်း -
- ဝန်ထမ်းများ ချောဆင်ခဲခြင်း အခက်ခဲရှိ၍ ချောဆင်ခဲခြင်း -
- အခြားသို့ ရောက်သွားရသဖြင့် အချိန်ကျန် လှူပေးပေးသော အခက်အခဲရှိခြင်း -
- စာစဉ်တိုက် မရှိသဖြင့် အသိပညာ ဗဟုသုတ နည်းပါးသော အခက်အခဲ ရှိခြင်း -

ပေါက်မြို့နယ်၊ များပိုင်း အုပ်စု
များပိုင်း-၅ (တတိယစက်ဝန်း)
အမျိုးသားများ၏ အခက်အခဲ / ပြဿနာများ

- များပိုင်း မြူပင်တောင်သို့ ရွာချင်းဆက်လမ်း မိုးကုတ်တွင် သွားလာရန် ခက်ခဲခြင်း -
- များပိုင်း မြူပင်အေးသို့ ရွာချင်းဆက်လမ်း မိုးကုတ်တွင် သွားလာရန် ခက်ခဲခြင်း -
- ဆေးခန်းကျင့် သဖြင့် လူနာများ ပြောရန် ချောဆင်ခဲခြင်း -
- ဂျယ်စစ်မီး မရှိသဖြင့် ညအချိန်တွင် ကလေးများ စာကျက်ရန် ခက်ခဲခြင်း -
- ရွာတွင်းလမ်း မိုးကုတ်တွင် သွားလာရန် ခက်ခဲခြင်း -
- အထက်တန်း၊ ကလေးဆောင် မရှိသဖြင့် ကလေးများ စာသင်ရန် ချောဆင်ခဲခြင်း -
- စာစဉ်တိုက် မရှိသဖြင့် အသိပညာ ဗဟုသုတ နည်းပါးသော အခက်အခဲ ရှိသည် -

၁၉။ အမျိုးသမီး၊ အမျိုးသားများ၏ မျှော်မှန်းချက်များ

ပေါက်မြို့နယ်၊ များပိုင်း အုပ်စု
များပိုင်း-၅ (တတိယစက်ဝန်း)
အမျိုးသမီးများ၏ မျှော်မှန်းချက်များ

- များပိုင်း မြူပင်တောင်သို့ ရွာချင်းဆက်လမ်း မြေပြင်လျှင် ကုသီမရွေး သွားလာရန် အဆင်ပြေလာမည် -
- များပိုင်း မြူပင်အေးသို့ ရွာချင်းဆက်လမ်း မြေပြင်လျှင် ကုသီမရွေး သွားလာရန် အဆင်ပြေလာမည် -
- ဆေးခန်း မြေပြင်လျှင် လူနာများ ပြောရန် ချောဆင်ခဲခြင်းလာမည် -
- ဂျယ်စစ်မီး ရှိလျှင် ညအချိန် ကလေးများ စာကျက်ရန် အဆင်ပြေလာမည် -
- ရွာတွင်းလမ်း မြေပြင်လျှင် ကုသီမရွေး သွားလာနိုင်မည် -
- အားကစားကွင်း ရှိလျှင် ကလေးများ ကစားရန် ချောဆင်ခဲခြင်းလာမည် -
- စုပေါင်းဆောင်ရွက်သဖြင့် အစည်းအဝေး၊ သာဓက၊ နှင့် နာဂေးများ အတွက် ချောဆင်ခဲခြင်းလာမည် -
- ဝန်ထမ်း အိမ်ယာရှိလျှင် ဆရာမများ ချောဆင်ခဲခြင်းလာမည် -
- ရေပိုက် သွယ်တန်းလျှင် အိမ်ထဲတွင် ရေပေးများ စွာ အသုံးပြု နိုင်မည် -
- စာစဉ်တိုက် ရှိလျှင် အသိပညာ ဗဟုသုတ များ တိုးပွား လာမည် -

ပေါက်မြို့နယ်၊ များပိုင်း အုပ်စု
များပိုင်း-၅ (တတိယစက်ဝန်း)
အမျိုးသားများ၏ မျှော်မှန်းချက်များ

- များပိုင်း မြူပင်တောင် ရွာချင်းဆက်လမ်း မြေပြင်လျှင် ကုသီမရွေး သွားလာရန် အဆင်ပြေလာမည် -
- များပိုင်း မြူပင်အေး ရွာချင်းဆက်လမ်း မြေပြင်လျှင် ကုသီမရွေး သွားလာရန် အဆင်ပြေလာမည် -
- ဆေးခန်း မြေပြင်လျှင် လူနာများ ပြောရန် ချောဆင်ခဲခြင်းလာမည် -
- ဂျယ်စစ်မီး ရှိလျှင် ညအချိန် ကလေးများ စာကျက်ရန် အဆင်ပြေလာ မည် -
- ရွာတွင်းလမ်း မြေပြင်လျှင် ကုသီမရွေး သွားလာရန် အဆင်ပြေလာမည် -
- အထက်တန်း ဆောင်ရွက်လျှင် ကလေးများ စာသင်ရန် ချောဆင်ခဲခြင်း လာမည် -
- စာစဉ်တိုက် ရှိလျှင် အသိပညာ ဗဟုသုတ များ တိုးလာမည် -

ပေါက်ဖြူနယ်၊ များပိုင်ဒုတိယ

များပိုင်ရွာ (တတိယစက်ဝန်း)

ကျေးရွာ ဖွံ့ဖြိုးရေးလုပ်ငန်း စဉ်များ (ကျား + မ)

- ၁- များပိုင် - လင်တောင် ရွာချင်းဆက်လမ်း ပြုပြင်ခြင်း (က + မ)
- ၂- များပိုင် - ခင်အေး ရွာချင်းဆက်လမ်း ပြုပြင်ခြင်း (က + မ)
- ၃- ဆေးခန်း ပြုပြင်ခြင်း (က + မ)
- ၄- လျှပ်စစ်ဖို (က + မ)
- ၅- ရွာတွင်းလမ်း ပြုပြင်ခြင်း (က + မ)
- ၆- ဒဂုယ်တန်း ကျောင်းဆောင် (က)
- ၇- စာကြည့်တိုက် (က + မ)
- ၈- အားကစားကွင်း (မ)
- ၉- ချက်ဆောင် (မ)
- ၁၀- ဝန်ထမ်း ဒုက္ခိယာ (မ)
- ၁၁- ရေပိုက်ဆွယ်တန်း ခြင်း (မ)

ပေါက်မြို့နယ်၊ လူထုပညာပြုစီမံကိန်း၊ ဒုတိယနှစ်ကော်မတီ
 စေတနာ့ဝန်ထမ်း၊ ဗျာ: ပိုင်း ကျေး: ရွာ/ကျေး: ရွာအုပ်စု စီမံကိန်းအထောက်အကူပြုကော်မတီအဖွဲ့ဝင်များစာရင်း

ခ/စ	အမည်	ရာထူး/တာဝန်	ကျား/မ	အသက်	လူမျိုးစု	ဖုန်းနံပါတ်	ဝင်ရောက်သည့်ခုနှစ်	ပညာအရည်အချင်း	မှတ်ချက်
၁	ဒေါ်တင်ထွန်း	ဒီဇောကန်	ကျား	၅၅	ဗမာ	၀၉-၄၅၄၅၂၀၀၉	၂၀၁၇	မူလတန်း	
၂	ဒေါ်တင်မြ	"	မ	၆၉	"	-	၂၀၁၇	ဘ/တ	
၃	ဒေါ်ဗိုဇော်	ခေတ်ကုန်ထုတ်	ကျား	၅၅	-	၀၉-၂၅၇၀၀၀၉၇	၂၀၁၄	မူလတန်း	
၄	ဒေါ်အေးအေး	"	မ	၄၄	-	မရှိ	၂၀၁၄	မူလတန်း	
၅	ဒေါ်ခင်လှိုင်	ဝယ်ယူရေး	မ	၅၇	-	၀၉-၄၅၄၇၁၂၂၅	၂၀၁၇	မူလတန်း	
၆	ဒေါ်ခင်မာမာ	ဝယ်ယူရေး (ဒုတိယ)	ကျား	၅၅	-	၀၉-၄၀၂၅၅၅၅၀၇	၂၀၁၇	မူလတန်း	
၇	ဒေါ်ခင်မာမာ	ဝယ်ယူရေး	ကျား	၄၀	-	၀၉-၄၅၄၇၂၄၅၂၆	၂၀၁၄	မူလတန်း	
၈	ဒေါ်ခင်မာမာ	ဝယ်ယူရေး	ကျား	၅၇	-	၀၉-၄၀၄၂၀၂၅၅၅	၂၀၁၄	မူလတန်း	
၉	ဒေါ်ခင်မာမာ	ဝယ်ယူရေး	ကျား	၄၄	-	-	၂၀၁၇	မူလတန်း	
၁၀	ဒေါ်ခင်မာမာ	ဝယ်ယူရေး	မ	၄၅	-	၀၉-၄၄၄၇၂၄၅၂၆	၂၀၁၄	မူလတန်း	
၁၁	ဒေါ်ခင်မာမာ	ဝယ်ယူရေး	မ	၄၅	-	မရှိ	၂၀၁၄	မူလတန်း	
၁၂	ဒေါ်ခင်မာမာ	ဝယ်ယူရေး	မ	၄၅	-	မရှိ	၂၀၁၄	မူလတန်း	
၁၃	ဒေါ်ခင်မာမာ	ဝယ်ယူရေး	မ	၄၅	-	မရှိ	၂၀၁၄	မူလတန်း	
၁၄	ဒေါ်ခင်မာမာ	ဝယ်ယူရေး	မ	၄၅	-	မရှိ	၂၀၁၄	မူလတန်း	
၁၅	ဒေါ်ခင်မာမာ	ဝယ်ယူရေး	မ	၄၅	-	မရှိ	၂၀၁၄	မူလတန်း	
၁၆	ဒေါ်ခင်မာမာ	ဝယ်ယူရေး	မ	၄၅	-	မရှိ	၂၀၁၄	မူလတန်း	
၁၇	ဒေါ်ခင်မာမာ	ဝယ်ယူရေး	မ	၄၅	-	မရှိ	၂၀၁၄	မူလတန်း	
၁၈	ဒေါ်ခင်မာမာ	ဝယ်ယူရေး	မ	၄၅	-	မရှိ	၂၀၁၄	မူလတန်း	
၁၉	ဒေါ်ခင်မာမာ	ဝယ်ယူရေး	မ	၄၅	-	မရှိ	၂၀၁၄	မူလတန်း	
၂၀	ဒေါ်ခင်မာမာ	ဝယ်ယူရေး	မ	၄၅	-	မရှိ	၂၀၁၄	မူလတန်း	

M 3 / 16
F 3

၂၂။ ကျေးရွာအချက်အလက်များ (ပုံစံ-၁)

၁။ ကျေးရွာအခြေခံ အချက်အလက်များ (ပထမနှစ်စက်ဝန်း)

ပုံစံ - ၀ - ၁ ကျေးရွာအခြေခံအချက်အလက်များ (Form PC 1)

လယ်ဉာဏ်ရှင်များ ကျေးရွာတစ်ရွာသို့ ပထမဆုံးပိတ်ဆက်စဉ် သွားရောက်သောအခါ လူထုစည်းရုံးရေးများသည် ကျေးရွာ ခေါင်းဆောင်များအား ကျေးရွာအချက်အလက်များကို မေတ္တာရပ်ခံ၍ တောင်းခံရသည်။ ဤအချက်အလက်များကို စီမံကိန်း မိတ်ဆက်အစည်းဝေးမတိုင်မီတောင်းခံရမည်။ စီမံကိန်းမိတ်ဆက်အစည်းဝေးတွင် လူထုစည်းရုံးရေးများသည် ဤအချက်အလက် များအား စစ်ဆေးပြီး မှန်ကန်အောင်ပြုလုပ်ရမည်။ ပြီးနောက်တွင် လူထုစည်းရုံးရေးများမှ သတင်းအချက်အလက်ထံသို့ Tablets မှ တစ်ဆင့် ပြည့်သွင်းရမည်။

ကျေးရွာခေါင်းဆောင် အမည် ဦး သိန်းသိန်း	ကျေးရွာခေါင်းဆောင်၏ ဖုန်းနံပါတ် ၀၄-၂၅၆၂၄၇၄၃၄	လူထုစည်းရုံးရေးမှူး၏ အမည် ဒေါ်ခွင်
ပြည်နယ်၊တိုင်းဒေသကြီး မလေး	မြို့နယ် ပေါက်	ကျေးရွာအုပ်စု ဗွားပိုင်း
	ကျေးရွာ ဗွားပိုင်း	

က။ လူဦးရေ

လူမျိုးစု	အိမ်ထောင်စုအရေအတွက်	ကိုးကွယ်သည့်ဘာသာ	အိမ်ထောင်စုအရေအတွက်
လူမျိုးစု (၁) ---ဗမာ---	၂၅၃	ဘာသာ (၁) ---ဗုဒ္ဓ---	၂၅၃
လူမျိုးစု (၂) -----		ဘာသာ (၂) -----	
လူမျိုးစု (၃) -----		ဘာသာ (၃) -----	
လူမျိုးစုရော -----		ဘာသာရော -----	
အခြား			
	အရေအတွက်		
မသန်စွမ်းသူများ	၁၈		
သက်ကြီးရွယ်အိုများ (၆၅ နှစ် နှင့် အထက်)	၇၆		
စစ်ဘေးရှောင်			

လူဦးရေ	အမျိုးသား (အရေအတွက်)	အမျိုးသမီး (အရေအတွက်)
လူမျိုးစု (၁) ---ဗမာ---	၆၅၀	၅၄၆
လူမျိုးစု (၂) -----		
လူမျိုးစု (၃) -----		
အခြား		
အိမ်ထောင်စုဦးစီး	၂၂၂	၃၁

၁၂၄၆

(ခ) အခြေအထောက်အအံ့ အသုံးအဆောင်များ

စာသင်ကျောင်း	အမှတ် ခြံမပါ	ကျန်းမာရေး	အမှတ် ခြံမပါ	ဘာသာရေး အထောက် အအံ့များ	အမှတ် ခြံမပါ
အထက်တန်းကျောင်း	<input type="checkbox"/>	ဆေးရုံ	<input type="checkbox"/>	ဝေတီ	<input type="checkbox"/>
အလယ်တန်းကျောင်း	<input checked="" type="checkbox"/>	ကျန်းမာရေးဌာန	<input type="checkbox"/>	ဘုန်းကြီးကျောင်း	<input checked="" type="checkbox"/>
မူလတန်းကျောင်း	<input type="checkbox"/>	ကျန်းမာရေးဌာနခွဲ	<input checked="" type="checkbox"/>	ဟိန္ဒူဘုရားကျောင်း	<input type="checkbox"/>
ပုဂ္ဂိုလ်ကျောင်း	<input type="checkbox"/>	ဆေးပေးစခန်း	<input type="checkbox"/>	ခရစ်ယာန်ကျောင်း	<input type="checkbox"/>
အခြား	<input type="checkbox"/>	အခြား	<input type="checkbox"/>	ဗလီ	<input type="checkbox"/>
				အခြား	<input type="checkbox"/>
မှတ်ချက် လ-၅		မှတ်ချက်		မှတ်ချက်	

(ဂ) ကျွမ်းကျင်သူများမှတ်တမ်း (ကျေးရွာတွင်နေထိုင်သော သို့မဟုတ် တခြားရွာမှလာရောက်သော ကျွမ်းကျင်သူများ)

(ခ) စာသင်ကျောင်း			(ဂ) ကျန်းမာရေး			(င) လက်မှုပညာရှင်		
	ရွာတွင်နေ ထိုင်သူ	အခြားရွာမှ လာသူ		ရွာတွင်နေ ထိုင်သူ	အခြား ရွာမှ လာသူ		ရွာတွင် နေထိုင်သူ	အခြား မှလာသူ
မူလတန်းပြဆရာ/မ	<input checked="" type="checkbox"/>	<input checked="" type="checkbox"/>	ဆရာဝန်	<input type="checkbox"/>	<input type="checkbox"/>	လက်သမား	<input checked="" type="checkbox"/>	<input type="checkbox"/>
အထက်တန်းပြဆရာ/မ	<input type="checkbox"/>	<input type="checkbox"/>	လက်ထောက် ကျန်းမာရေးမှူး	<input type="checkbox"/>	<input type="checkbox"/>	ပန်းရံ	<input checked="" type="checkbox"/>	<input type="checkbox"/>
အလယ်တန်းပြဆရာ/မ	<input checked="" type="checkbox"/>	<input type="checkbox"/>	အမျိုးသမီးကျန်းမာရေး ဆရာမ	<input type="checkbox"/>	<input type="checkbox"/>	လျှပ်စစ်ကျွမ်းကျင် မီးသမား	<input type="checkbox"/>	<input type="checkbox"/>
ပုဂ္ဂိုလ်ဆရာ/မ	<input type="checkbox"/>	<input type="checkbox"/>	သားဖွားဆရာမ	<input checked="" type="checkbox"/>	<input type="checkbox"/>	ရေပိုက်သူလုပ်သူ	<input type="checkbox"/>	<input type="checkbox"/>
အခြား	<input type="checkbox"/>	<input type="checkbox"/>	ပြည်သူ့ကျန်းမာရေးလုပ်သား	<input checked="" type="checkbox"/>	<input type="checkbox"/>	တက်ပြင်ဆရာ	<input type="checkbox"/>	<input type="checkbox"/>
မှတ်ချက်			မှတ်ချက်			မှတ်ချက်		

(ဃ) ကျေးရွာသို့ ရောက်ရှိနိုင်သည့် လမ်းအခြေအနေ / ကျေးရွာတစ်ရွာသည် ၎င်း၏ ကျေးရွာအုပ်စုနှင့် ဆက်သွယ်ထားသော လမ်းအခြေအနေ (အောက်ပါတို့ကိုပိုင်းပါ)

ကျောက်ကြမ်းလမ်း: ကတ္တရာလမ်း: ကွန်ကရစ်လမ်း: မော်တော်ဆိုင်ကယ်လမ်း:
 ကျောက်ခင်းလမ်း: မြေသားလမ်း: လူသွားလမ်း: အခြား: _____

(င) ကျေးရွာဖွံ့ဖြိုးမှုစီမံချက်

(၁) လူထုဗဟိုပြုစီမံကိန်းမစတင်မှီ ဤကျေးရွာတွင်ကျေးရွာဖွံ့ဖြိုးမှု စီမံချက်ရှိခဲ့ပါသလား?

(၂) ရှိခဲ့ပါလျှင် ဤစီမံချက်ကို မည်သည့် ဝန်ထုပ်ထွင်းပြင်ဆင်ခဲ့ပါသနည်း?

(၃) ဤစီမံချက်ကို ဖြိုနှယ်မှအတည်ပြုခဲ့ပါသလား?

ပိုင်းပါ
 (ရှိပါသည်) / မရှိပါ / မသိပါ

နှစ် 2015/2016 မသိပါ

(ပြုခဲ့ပါသည်) / မပြုခဲ့ပါ / မသိပါ

၁) ခရီးစဉ်အစောင့်

(၁) ဤကော်မရှာဖွေရေးမှ ဂုဏ်ထူးဆောင်အောင်ဆုရရှိသူများကို ခရီးစဉ်အစောင့်အထောက်အကူပြုပေးသနည်း? ဝိုင်-----/မသိပါ
(၂) ဤကော်မရှာဖွေရေးမှ ဂုဏ်ထူးဆောင်အောင်ဆုရရှိသူများ သွားလာရာတွင် ကြားဖြင့် သေချာအချိန်

ခြောက်လခန့် ရာသီတွင် ကြားဖြင့် ----- ထောင်လွှား/မော်တော်ဆိုင်ကယ်/မြေလျှင်/လာ၊/မော်တော်ဆိုင်/အခြား -----

မိုးရာသီတွင် ကြားဖြင့် ----- ထောင်လွှား/မော်တော်ဆိုင်ကယ်/မြေလျှင်/လာ၊/မော်တော်ဆိုင်/အခြား -----

(ဇ) ပတ်ဝန်းကျင်ဆိုင်ရာ သဘာဝပတ်ဝန်းကျင်

ဤကော်မရှာဖွေရေးတွင် ရေကြီးခြင်းကဲ့သို့ သဘာဝပတ်ဝန်းကျင်ဆိုင်ရာ ကျေးဇူးပြုပေးခြင်း ရှိပါသလား။
 မရှိပါ ရှိပါသည် ရှိလျှင် ဖော်ပြပါ ----- ဂရု/ဇ/ဂရု/ဇ/ဂရု/ဇ-----

(ဈ) ကော်မရှာဖွေရေး ဖွဲ့စည်းထားသော အဖွဲ့အစည်းများ

လူထုထုတ်ပြန်ချက်စီမံကိန်းမတိုင်မီ ဤကော်မရှာဖွေရေးတွင် ကော်မရှာဖွေရေးအဖွဲ့အစည်း အစိုးရ (သို့) ရွာသားများကိုယ်တိုင် (သို့) စီမံကိန်းတစ်ခုခုမှ ဖွဲ့စည်းထားသည့် အဖွဲ့အစည်းများ ရှိပါသလား။

(၁) ----- ဂရု/ဇ/ဂရု/ဇ -----
(၂) ----- ဂရု/ဇ/ဂရု/ဇ -----

(ည) ကျား၊ ဂဏ်၊ ငွေ၊ ပြည်ထောင်စု၊ ငွေ၊ ချား၊ ဂရု/ဇ

(ဋ) အထွေထွေအုပ်ချုပ်ရေး ဦးစီးဌာန (GAD) မှ မှတ်တမ်းတင်ထားခြင်း
ဤကော်မရှာဖွေရေးသည် အထွေထွေအုပ်ချုပ်ရေး ဦးစီးဌာန (GAD) မှ မှတ်တမ်းတင်ထားမှု ရှိပါသလား။
 မရှိပါ ရှိပါသည်

ကော်မရှာဖွေရေးအဖွဲ့

အမည် ဦး ဆင်စောင့် သန်း

လက်မှတ်

ဇူလိုင် ၂၂-၂-၂၀၁၇

လူထုထုတ်ပြန်ရေးမှူး

အမည် ဒေါ်စွယ်စိန်

လက်မှတ်

ဇူလိုင် ၂၂-၂-၂၀၁၇

၂။ ကျေးရွာအခြေခံ အချက်အလက် (ဒုတိယနှစ်စက်ဝန်း)

လူထုစည်းရုံးရေး

ပုံစံ - ၈ - ၁ ကျေးရွာအခြေခံအချက်အလက်များ (Form PC 1)

လမ်းညွှန်မှုကို ကျေးရွာတစ်ရွာသို့ ပထမဆုံးမိတ်ဆက်ရေး သွားရောက်သောအခါ လူထုစည်းရုံးရေးမှူးသည် ကျေးရွာ ခေါင်းဆောင်များအား ကျေးရွာအချက်အလက်များကို မေတ္တာရပ်ခံ၍ တောင်းခံရသည်။ ဤအချက်အလက်များကို စီမံကိန်း ဝန်ထမ်းအစည်းဝေးပတ်ဝန်းကျင်တောင်းခံရမည်။ စီမံကိန်းမိတ်ဆက်အစည်းဝေးတွင် လူထုစည်းရုံးရေးမှူးသည် ဤအချက်အလက် များအား စစ်ဆေးပြီး မှန်ကန်အောင်ပြုလုပ်ရမည်။ ပြီးနောက်တွင် လူထုစည်းရုံးရေးမှူးမှ သတင်းအချက်အလက်ထဲသို့ Tablets မှ တာဆင့် ဖြည့်သွင်းရမည်။

ကျေးရွာခေါင်းဆောင် အမည် ဦး ခင် ဇော် ၂၀၁၅	ကျေးရွာခေါင်းဆောင်၏ ဖုန်းနံပါတ် ၀၇-၂၅၆၁၄၇၄၅၄	လူထုစည်းရုံးရေးမှူး၏ အမည် ဇော် ဇော်
မြည်နယ်ကိုင်းဒေသကြီး မကွေး၊ မြို့နယ်	လျာပုံမြို့နယ်	ကျေးရွာအုပ်စု ဗျာ၊ မြိုင်၊ ကျေးရွာ

လူမျိုးစု	အိမ်ထောင်စုအရေအတွက်	ကိုးကွယ်သည့်ဘာသာ	အိမ်ထောင်စုအရေအတွက်
လူမျိုးစု (၁) -----	၂၅၃	ဘာသာ (၁) ၂၃	၂၅၃
လူမျိုးစု (၂) -----		ဘာသာ (၂) -----	
လူမျိုးစု (၃) -----		ဘာသာ (၃) -----	
လူမျိုးစုရော အခြား -----		ဘာသာရော -----	
	အရေအတွက်		
မသားစွမ်းသူများ	၁၅		
သက်ကြီးရွယ်အိုများ (၆၅ နှစ် နှင့် အထက်)	၇၆		
စစ်ဘေးရှောင်			

	အမျိုးသား (အရေအတွက်)	အမျိုးသမီး (အရေအတွက်)
လူဦးရေ		
လူမျိုးစု (၁) -----	၆၅၃	၅၉၇
လူမျိုးစု (၂) -----		
လူမျိုးစု (၃) -----		
အခြား		
အိမ်ထောင်စုဦးစီး	၂၂၃	၃၀

(ခ) အခြေခံအဆောက်အအုံ အသုံးအဆောင်များ

ကုသင်ကျောင်း	အမှတ်	ကျန်းမာရေး	အမှတ်	ဘာသာရေး အဆောက်	အမှတ်
--------------	-------	------------	-------	----------------	-------

	ခြစ်ပါ		ခြစ်ပါ	အတုံ့များ	ခြစ်ပါ
အထက်တန်းကျောင်း	<input type="checkbox"/>	ဆေးရုံ	<input type="checkbox"/>	စေတီ	<input checked="" type="checkbox"/>
အလယ်တန်းကျောင်း	<input checked="" type="checkbox"/>	ကျန်းမာရေးဌာန	<input type="checkbox"/>	ဘုန်းကြီးကျောင်း	<input checked="" type="checkbox"/>
မူလတန်းကျောင်း	<input checked="" type="checkbox"/>	ကျန်းမာရေးဌာနခွဲ	<input checked="" type="checkbox"/>	ဟိန္ဒူဘုရားကျောင်း	<input type="checkbox"/>
မူကြိုကျောင်း	<input checked="" type="checkbox"/>	ဆေးဝေးခန်း	<input checked="" type="checkbox"/>	ခရစ်ယာန်ကျောင်း	<input type="checkbox"/>
အခြား	<input type="checkbox"/>	အခြား	<input type="checkbox"/>	ဗလီ	<input type="checkbox"/>
				အခြား	<input type="checkbox"/>
မှတ်ချက်		မှတ်ချက်		မှတ်ချက်	

(ဂ) ကျွမ်းကျင်သူများမှတ်တမ်း (ကျေးရွာတွင်နေထိုင်သော သို့မဟုတ် တခြားရွာမှလာရောက်သော ကျွမ်းကျင်သူများ)

(၁) စာသင်ကျောင်း			(၂) ကျန်းမာရေး			(၃) လက်မှုပညာရှင်		
	ရွာတွင်နေထိုင်သူ	အခြားရွာမှလာသူ		ရွာတွင်နေထိုင်သူ	အခြားရွာမှလာသူ		ရွာတွင်နေထိုင်သူ	အခြားရွာမှလာသူ
မူလတန်းပြဆရာ/မ	<input checked="" type="checkbox"/>	<input checked="" type="checkbox"/>	ဆရာဝန်	<input type="checkbox"/>	<input type="checkbox"/>	လက်သမား	<input checked="" type="checkbox"/>	<input type="checkbox"/>
အထက်တန်းပြဆရာ/မ	<input type="checkbox"/>	<input type="checkbox"/>	လက်ထောက်ကျန်းမာရေးမှူး	<input type="checkbox"/>	<input type="checkbox"/>	ပန်းရံ	<input checked="" type="checkbox"/>	<input type="checkbox"/>
အလယ်တန်းပြဆရာ/မ	<input checked="" type="checkbox"/>	<input type="checkbox"/>	အမျိုးသမီးကျန်းမာရေးဆရာမ	<input type="checkbox"/>	<input type="checkbox"/>	လှုပ်စစ်ကျွမ်းကျင်၊ ဝါးသမား	<input checked="" type="checkbox"/>	<input type="checkbox"/>
မူကြိုဆရာ/မ	<input checked="" type="checkbox"/>	<input type="checkbox"/>	သားဖွားဆရာမ	<input checked="" type="checkbox"/>	<input type="checkbox"/>	ရေငိုက်သွယ်သူ	<input type="checkbox"/>	<input checked="" type="checkbox"/>
အခြား	<input type="checkbox"/>	<input type="checkbox"/>	ပြည်သူ့ကျန်းမာရေးလုပ်သား	<input checked="" type="checkbox"/>	<input type="checkbox"/>	စက်ပြင်ဆရာ	<input checked="" type="checkbox"/>	<input type="checkbox"/>
မှတ်ချက်			မှတ်ချက်			မှတ်ချက်		

(ဃ) ကျေးရွာသို့ ရောက်ရှိနိုင်သည့် လမ်းအခြေအနေ / ကျေးရွာတစ်ရွာသည် ၎င်း၏ ကျေးရွာအုပ်စုနှင့် ဆက်သွယ်ထားသော လမ်းအခြေအနေ (အောက်ပါတို့ကိုရိုင်းပါ)

ကျောက်ကြမ်းလမ်း ကတ္တရာလမ်း ကွန်ကရစ်လမ်း မော်တော်ဆိုင်ကယ်လမ်း
 ကျောက်ခင်းလမ်း မြေသားလမ်း လူသွားလမ်း အခြား _____

(င) ကျေးရွာဖွံ့ဖြိုးမှုစီမံချက်

(၁) လူထုပဟိုပြုစီမံကိန်းမစတင်မီ ဤကျေးရွာတွင်ကျေးရွာဖွံ့ဖြိုးမှု စီမံချက်ရှိခဲ့ပါသလား?

ရိုင်းပါ
ရှိပါသည်/မရှိပါ/မသိပါ

(၂) ရှိခဲ့ပါလျှင် ဤစီမံချက်ကို မည်သည့် ဝန်ထုပ်ပြင်ဆင်ခဲ့ပါသနည်း?

နှစ် 2012 / မသိပါ

(၃) ဤစီမံချက်ကို ဖြိုးနယ်မှအတည်ပြုခဲ့ပါသလား?

ပြုခဲ့ပါသည်/မပြုခဲ့ပါ / မသိပါ

(စ) ခရီးအကွာအဝေး

(၁) ဤကျေးရွာ၏ပဟိုမှ ၎င်းကျေးရွာအုပ်စု၏ပဟိုအထိ ခရီးမိုင်မည်မျှကွာဝေးသနည်း?

မိုင်-----/မသိပါ

(၂) ဤကျေးရွာမှ ၎င်းကျေးရွာအုပ်စုပဟိုအထိ သွားလာရာတွင်ကြာမြင့်သည့်အချိန်။

ခြောက်သွေ့ရာသီတွင်ကြာချိန် ----- ထော်လာဂျီ/မော်တော်ဆိုင်ကယ်/ခြေလျင်/လား/မော်တော်ဘုတ်/
 အခြား -----
 မိုးရာသီတွင်ကြာချိန် ----- ထော်လာဂျီ/မော်တော်ဆိုင်ကယ်/ခြေလျင်/လား/မော်တော်ဘုတ်/
 အခြား -----

(ဆ) ပတ်ဝန်းကျင်ဆိုင်ရာ သဘာဝဘေးအန္တရာယ်

ဤကျေးရွာတွင် ရေကြီးခြင်းကဲ့သို့ သဘာဝဘေးအန္တရာယ်ကျရောက်မှုခြင်း ရှိပါသလား။

မရှိပါ ရှိပါသည် ရှိလျှင်ဖော်ပြပါ ----- ရေကြီးလျှင် -----

(ဇ) ကျေးရွာတွင် ဖွဲ့စည်းထားသော အဖွဲ့အစည်းများ

လူထုပဟိုပြုပီမံကိန်းမတိုင်မီ ဤကျေးရွာတွင် ကျေးရွာဖွံ့ဖြိုးရေးအတွက် အစိုးရ (သို့) ရွာသားများကိုယ်တိုင်(သို့) ပီမံကိန်းတစ်ခုခုမှ ဖွဲ့စည်းထားသည့် အဖွဲ့အစည်းများရှိပါသလား။

(၁) မြို့လှိုင်ရေး -----

(၂) လူငယ်ဂရု -----

(၃) မိ. ဘတ်

(ဈ) အထွေထွေအုပ်ချုပ်ရေး ဦးစီးဌာန (GAD) မှ မှတ်တမ်းတင်ထားခြင်း

ဤကျေးရွာသည် အထွေထွေအုပ်ချုပ်ရေး ဦးစီးဌာန (GAD) မှ မှတ်တမ်းတင်ထားမှု ရှိပါသလား။

မရှိပါ ရှိပါသည်

ကျေးရွာခေါင်းဆောင်

အမည် ဦး နေအောင်

လက်မှတ်  နေ့စွဲ 20.11.17

လူထုစည်းရုံးရေးမှူး

အမည် ဇော်ဌေးမိ

လက်မှတ်  နေ့စွဲ 20.11.17

၃။ ကျေးရွာအခြေခံ အချက်အလက်များ (တတိယနှစ်စက်ဝန်း)

ပုံ - ၈ - ၁ ကျေးရွာအခြေခံအချက်အလက်များ (Form PC 1)

လက်ညှိုးဖျက်၊ ကျေးရွာတစ်ရွာကို ပဟာမိန်မိတ်ဆက်ခံရ သို့မဟုတ်ဘာအထိ လူထုလည်နှိုးနေချိန်သည် ကျေးရွာ
 မိမိအထက်များအား ကျေးရွာအချက်အလက်များကို မကျေနပ်ရုံသာ မကောင်းပေ။ ဤအချက်အလက်များကို ဖိစက်နှိပ်
 ဖိတ်ဆက်အစဉ်အတော်မီပိုမိုကောင်းပေ။ ဖိစက်နှိပ်မိတ်ဆက်အစဉ်အတွက် လူထုလည်နှိုးနေချိန်သည် ဤအချက်အလက်
 များအား လက်ထပ်ပြီး မှန်ကန်အောင်ပြုလုပ်ရမည်။ ငြိမ်းချမ်းစွာ လူထုလည်နှိုးနေချိန်မှ သတင်းအချက် အလက်ထဲသို့
 Tablets မှ တစ်ဖန် ဖြည့်သွင်းရမည်။

ကျေးရွာမိမိအတွက် အမည် ဒို့. ဖြိုးဇွဲ	ကျေးရွာမိမိအထက်၏ ဂုဏ်အမှတ် ၀၄-၄၄၇၅၂၆၀၁၁၃	လူထုလည်နှိုးနေချိန်၏ အမည် ဒေါ်ရွှေမိ
ဖြည့်သွင်းရန်အသင့်ကြီး ၁၆၈၇	မြို့နယ် ဝါးက	ကျေးရွာအုပ်စု ဗွားပိုင်
		ကျေးရွာ ဗွားပိုင်

တ။ လူဦးရေ

လူဦးရေ	အိမ်ထောင်စုအရေအတွက်	တိုက်ကျယ်သည့်ဘာသာ	အိမ်ထောင်စုအရေအတွက်
လူဦးရေ (၁) ၂၄၇	၂၅၃	ဘာသာ (၁) ၂၃၅	၂၅၃
လူဦးရေ (၂) _____		ဘာသာ (၂) _____	
လူဦးရေ (၃) _____		ဘာသာ (၃) _____	
လူဦးရေစုစု _____		ဘာသာစုစု _____	
အခြား			
	အရေအတွက်		
မသန်စွမ်းသူများ	၁၇		
သက်ကြီးရွယ်အိုများ (၆၅ နှစ် နှင့် အထက်)	၇၈		
စစ်ဘေးအရှောင်			

	အိမ်ထောင်စု (အရေအတွက်)	အိမ်ထောင်စု (အရေအတွက်)
လူဦးရေ	၆၆၁	၆၀၇
လူဦးရေ (၁) _____		
လူဦးရေ (၂) _____		
လူဦးရေ (၃) _____		
အခြား		
အိမ်ထောင်စုစုစု	၂၂၄	၂၁

(ခ) အခြေခံအဆောက်အအုံ အသုံးအဆောင်များ

စာသင်ကျောင်း		အမှတ် ခြံမပါ	ကျန်းမာရေး	အမှတ် ခြံမပါ	ဘာသာရေး အဆောက် အအုံများ	အမှတ် ခြံမပါ
မူကြီးကျောင်း	<input checked="" type="checkbox"/>		တိုက်နယ်လေးရုံ	<input type="checkbox"/>	ဝေတီ	<input checked="" type="checkbox"/>
မူလတန်းကျောင်း	<input type="checkbox"/>		ကျန်းမာရေးဌာန	<input type="checkbox"/>	ဘုန်းကြီးကျောင်း	<input checked="" type="checkbox"/>
မူလွန်ကျောင်း	<input type="checkbox"/>		ကျန်းမာရေးဌာနခွဲ	<input checked="" type="checkbox"/>	ဟိန္ဒူဘုရားကျောင်း	<input type="checkbox"/>
အလယ်တန်းကျောင်း	<input type="checkbox"/>		ခေးခေးရုံး	<input type="checkbox"/>	ရေစက်ကျောင်း	<input type="checkbox"/>
လယ်လွန်ကျောင်း	<input type="checkbox"/>		အခြား	<input type="checkbox"/>	ဗလီ	<input type="checkbox"/>
အထက်တန်းကျောင်း	<input checked="" type="checkbox"/>				အခြား	<input type="checkbox"/>
အခြား	<input type="checkbox"/>					
မှတ်စုကတ်			မှတ်စုကတ်		မှတ်စုကတ်	

(ဂ) ကျွမ်းကျင်သူများမှတ်တမ်း (ကျေးရွာတွင်နေထိုင်သော သို့မဟုတ် တခြားရွာမှလာရောက်သော ကျွမ်းကျင်သူများ)

(ခ) စာသင်ကျောင်း			(၂) ကျန်းမာရေး			(၃) လက်မှုပညာရှင်		
	ရွာတွင်နေထိုင်သူ	အခြားရွာမှလာသူ		ရွာတွင်နေထိုင်သူ	အခြားရွာမှလာသူ		ရွာတွင်နေထိုင်သူ	အခြားရွာမှလာသူ
မူလတန်းပြဆရာ/မ	<input checked="" type="checkbox"/>	<input type="checkbox"/>	ဆရာဝန်	<input type="checkbox"/>	<input type="checkbox"/>	လက်သမား	<input checked="" type="checkbox"/>	<input type="checkbox"/>
အထက်တန်းပြဆရာ/မ	<input type="checkbox"/>	<input checked="" type="checkbox"/>	လက်ထောက်ကျန်းမာရေးမှူး	<input type="checkbox"/>	<input type="checkbox"/>	ပန်းရံ	<input checked="" type="checkbox"/>	<input type="checkbox"/>
အလယ်တန်းပြဆရာ/မ	<input checked="" type="checkbox"/>	<input type="checkbox"/>	အမျိုးသမီးကျန်းမာရေးဆရာမ	<input type="checkbox"/>	<input type="checkbox"/>	လျှပ်စစ်ကျွမ်းကျင်မီးသမား	<input type="checkbox"/>	<input checked="" type="checkbox"/>
မူကြီးဆရာ/မ	<input checked="" type="checkbox"/>	<input type="checkbox"/>	သားဖွားဆရာမ	<input checked="" type="checkbox"/>	<input type="checkbox"/>	ရေပိုက်သူယ်သူ	<input checked="" type="checkbox"/>	<input type="checkbox"/>
အခြား	<input type="checkbox"/>	<input type="checkbox"/>	ပြည်သူ့ကျန်းမာရေးလုပ်သား	<input type="checkbox"/>	<input type="checkbox"/>	စက်ပြင်ဆရာ	<input type="checkbox"/>	<input checked="" type="checkbox"/>
မှတ်စုကတ်			မှတ်စုကတ်			မှတ်စုကတ်		

(ဃ) ကျေးရွာသို့ ရောက်ရှိနိုင်သည့် လမ်းအခြေအနေ / ကျေးရွာတစ်ရွာသည် ၎င်း၏ ကျေးရွာအုပ်စုနှင့် ဆက်သွယ်ထားသော လမ်းအခြေအနေ (အောက်ပါတို့ကိုပိုင်းပါ)

ကျောက်ကြမ်းလမ်း ကတ္တရာလမ်း ကွန်ကရစ်လမ်း မော်တော်ဆိုင်ကယ်လမ်း
 ကျောက်ခင်းလမ်း မြေသားလမ်း လူသွားလမ်း အခြား _____

(င) ကျေးရွာဖွံ့ဖြိုးမှုစီမံချက်

(၁) လူထုပဟိုပြုစီမံကိန်းမစတင်မီ ဤကျေးရွာတွင်ကျေးရွာဖွံ့ဖြိုးမှု စီမံချက်ရှိခဲ့ပါသလား?

(၂) ရှိခဲ့ပါလျှင် ဤစီမံချက်ကို မည်သည့် ခုနှစ်တွင်ပြင်ဆင်ခဲ့ပါသနည်း?

(၃) ဤစီမံချက်ကို ဖြိုနယ်မှအတည်ပြုခဲ့ပါသလား?

ပိုင်းပါ
 ရှိပါသည်/မရှိပါ/မသိပါ
 နှစ်- 2012/မသိပါ
 ပြုခဲ့ပါသည်/မပြုခဲ့ပါ /မသိပါ

(၈) ခရီးအကွာအဝေး

(၁) ဤကျေးရွာ၏ဗဟိုမှ ၎င်းကျေးရွာအုပ်စု၏ဗဟိုအထိ ခရီးပိုင်မည်မျှကွာဝေးသနည်း? မိုင်-----/မသိပါ

(၂) ဤကျေးရွာမှ ၎င်းကျေးရွာအုပ်စုဗဟိုအထိ သွားလာရာတွင်ကြာမြင့်သည့်အချိန်၊

ခြောက်သွေ့ရာသီတွင်ကြာချိန်----- ထော်လာဂျီ/မော်တော်ဆိုင်ကယ်/ခြေလျင်/လား/မော်တော်ဘုတ်/
အခြား-----

မိုးရာသီတွင်ကြာချိန်----- ထော်လာဂျီ/မော်တော်ဆိုင်ကယ်/ခြေလျင်/လား/မော်တော်ဘုတ်/
အခြား-----

(ဆ) ပတ်ဝန်းကျင်ဆိုင်ရာ သဘာဝဘေးအန္တရာယ်

ဤကျေးရွာတွင် ရေကြီးခြင်းကဲ့သို့ သဘာဝဘေးအန္တရာယ်ကျရောက်ပျံ့နှံ့ခြင်း ရှိပါသလား။

မရှိပါ ရှိပါသည် ရှိလျှင်ဖော်ပြပါ ----- ရေကြီးလျှင်

(ဇ) ကျေးရွာတွင် ဖွဲ့စည်းထားသော အဖွဲ့အစည်းများ

လူထုဗဟိုပြုစီမံကိန်းမတိုင်မီ ဤကျေးရွာတွင် ကျေးရွာဖွံ့ဖြိုးရေးအတွက် အစိုးရ (သို့) ရွာသားများကိုယ်တိုင်(သို့) စီမံကိန်းတစ်ခုခုမှ ဖွဲ့စည်းထားသည့် အဖွဲ့အစည်းများရှိပါသလား။

(၁) -----

(၂) -----

(ဈ) အထွေထွေအုပ်ချုပ်ရေး ဦးစီးဌာန (GAD) မှ မှတ်တမ်းတင်ထားခြင်း

ဤကျေးရွာသည် အထွေထွေအုပ်ချုပ်ရေး ဦးစီးဌာန (GAD) မှ မှတ်တမ်းတင်ထားမှု ရှိပါသလား။

မရှိပါ ရှိပါသည်

ကျေးရွာခေါင်းဆောင်

အမည် ဒေါ်ဇော်ဇော်

လက်မှတ် [Signature] ဝ.န. 2. 10. 18

လူထုစည်းရုံးရေးမှူး

အမည် ဒေါ်ရွှေမိ

လက်မှတ် [Signature] ဝ.န. 2. 10. 18

၂၃။ စီမံကိန်းစက်ဝန်း အချိန်ဇယား (ပုံစံ-၂)

(၁) ပထမနှစ်စက်ဝန်း (ပုံစံ-၂)

ပုံစံ - ၀ - ၂ - စီမံကိန်းစက်ဝန်းအချိန်ဇယား (PC 2)

လမ်းညွှန်ချက်၊ သက်ဆိုင်ရာလုပ်ထုတ်စည်းရုံးရေးမှူး/လက်ထောက်နည်းပညာမှူးများမှ စီမံကိန်းစက်ဝန်းအဆင့်တစ်ခုစီပြီးစီးတိုင်း ကျေးရွာနှင့် ကျေးရွာအုပ်စုအတွက် ဤပုံစံကို ဖြည့်သွင်းရမည်။

စည်းရုံးရေးမှူး/ဝန်ထမ်း အမည် ခေါ်ရီဂျွန်

နေ့စွဲ 23. 2. 17 စက်ဝန်းအားအမှတ်ခြိမ်းမိ စက်ဝန်း(၁) စက်ဝန်း(၂) စက်ဝန်း(၃) စက်ဝန်း(၄)

ပြည်နယ်/တိုင်း မကွေး၊ ဇွဲနယ် ခါင်၊ ကျေးရွာအုပ်စု ဗျာပိုင်၊ ကျေးရွာ၊ မြားပိုင်း

စီမံကိန်းစက်ဝန်းအဆင့်များ	နေ့စွဲ		အစည်းအဝေးတွင်တက်ရောက်သူအရေအတွက်			
	စတင်သည့်နေ့	ပြီးဆုံးသည့်နေ့	အမျိုးသားအရေအတွက်	အမျိုးသမီးအရေအတွက်	အိမ်ထောင်စုအရေအတွက်	လူမျိုးစုတက်ရောက်သူအရေအတွက်နှင့် လူမျိုးစုအမည်
၁။ ကျေးရွာစီမံကိန်း မိတ်ဆက်အစည်းအဝေး	22. 2. 17	22. 2. 17	69	139	169	208 မဃာ
၂။ ကျေးရွာဖွံ့ဖြိုးရေး စီမံချက်ရေးဆွဲခြင်း အစည်းအဝေး	23. 2. 17	23. 2. 17	52	94	123	136 မဃာ
၃။ ကျေးရွာအုပ်စု လုပ်ငန်းဆုံးဖြတ်ချက်ချသည့် အစည်းအဝေး	23. 2. 17	23. 2. 17	23	14	37	37 မဃာ
၄။ ဇွဲနယ်အဆင့် စီမံကိန်းရေးဆွဲရေး နှင့် အကောင်အထည်ဖော်ရေးကော်မတီ၏ စီမံကိန်း သုံးသပ်မှု အစည်းအဝေး	27. 2. 17	3. 3. 17	၀၄	၀၄	၀၄	၀၄
၅။ ဇွဲနယ် စီမံကိန်းရေးဆွဲရေး နှင့် အကောင်အထည်ဖော်ရေး ကော်မတီ၏ဆုံးဖြတ်ချက်ကို ရွာသို့ အသိပေး အကြောင်းကြားသည့် အစည်းအဝေး	31. 3. 17	31. 3. 17	၇3	၇5	၉8	၉8 မဃာ
၆။ စီမံကိန်းလုပ်ငန်းခွဲစီမံချက်ရေးဆွဲခြင်း အစည်းအဝေး						
၆.၁။ စီမံကိန်းလုပ်ငန်း အကောင်အထည်ဖော်ရေးအစီအစဉ် ရေးဆွဲခြင်း	၇. 5. 17	၇. 5. 17	8	5	13	13 မဃာ

၆.၂။ ဝယ်ယူရေးအစီအစဉ် ရေးဆွဲခြင်း	၇. 5. 17	၇. 5. 17	8	5	13	13 မဃာ
၆.၃။ ဘဏ္ဍာရေးကုန်ကျ လျာထားအစီအစဉ် ရေးဆွဲခြင်း	၇. 5. 17	၇. 5. 17	8	5	13	13 မဃာ
၆.၄။ ပြင်/ထိန်းသိမ်းရေးအစီအစဉ် ရေးဆွဲခြင်း	၇. 5. 17	၇. 5. 17	8	5	13	13 မဃာ
၇။ စီမံကိန်းလုပ်ငန်းခွဲ တိုးတက်မှု စောင့်ကြည့် အစည်းအဝေး						
၇.၁။ အစည်းအဝေး ပထမအကြိမ်	1၇. 5. 17	1၇. 5. 17	8	5	13	13 မဃာ
၇.၂။ အစည်းအဝေး ဒုတိယအကြိမ်	30. 5. 17	30. 5. 17	38	49	87	87 မဃာ
၇.၃။ အစည်းအဝေး တတိယအကြိမ်	15. 6. 17	15. 6. 17	60	125	185	185 မဃာ
၈။ စီမံကိန်းလုပ်ငန်းခွဲ အပြီးသတ်စစ်ဆေးခြင်း အစည်းအဝေး	၇. 7. 17	၇. 7. 17	10	8	18	18 မဃာ
၉။ လူထုစစ်ဆေးမှုအစည်းအဝေး	5. 7. 17	5. 7. 17	33	81	119	119 မဃာ
၇.၄။ အစည်းအဝေး စာတမ်းစာရွက်စာတမ်း	25. 6. 17	25. 6. 17	8	5	13	13 မဃာ
၇. ၅။ အစည်းအဝေး အစည်းအဝေး	15. 7. 17	15. 7. 17	45	60	105	105 မဃာ

(၂) ဒုတိယနှစ်စက်ဝန်း (ပုံစံ-၂)

ပုံစံ - ၈ - ၂ - စီမံကိန်းစက်ဝန်းအချိန်ဇယား (PC 2)

လမ်းညွှန်ရေးရာ သက်ဆိုင်ရာလူထုစည်းရုံးရေးမှူး/လက်ထောက်မှူး/ပညာမှူးများမှ စီမံကိန်းစက်ဝန်းအဆင့်တစ်ခုစီပြီးစီးသည့် ကျေးရွာနှင့် ကျေးရွာအုပ်စုအတွက် ဤစက်ဝန်းကို ဖြည့်သွင်းရမည်။

စည်းရုံးရေးမှူး/ဝန်ထမ်း အမည် ဒေါ်ရွှေမိ

နေ့စွဲ 20.11.17

စက်ဝန်းအားအမှတ်ခြိမ်းပါ စက်ဝန်း(၁) စက်ဝန်း(၂) စက်ဝန်း(၃) စက်ဝန်း(၄) စက်ဝန်း(၅)

ပြည်နယ်/တိုင်း ဗမာ့စွယ် ဖြန့်နယ် ဟိုက် ကျေးရွာအုပ်စု ဗွား ပိုင် ကျေးရွာ ဗွား ပိုင်

စီမံကိန်းအဆင့်ရွက်ဖူးအဆင့်များ	နေ့စွဲ		အစည်းအဝေးတွင်တက်ရောက်သူအရေအတွက်			
	စတင်သည့်နေ့	ပြီးဆုံးသည့်နေ့	အမျိုးသားအရေအတွက်	အမျိုးသမီးအရေအတွက်	အိမ်ထောင်စုအရေအတွက်	လူမျိုးစုတက်ရောက်သူအရေအတွက်နှင့် လူမျိုးစုအမည်
၁။ ကျေးရွာစီမံကိန်း မိတ်ဆက်အစည်းအဝေး	20.11.17	20.11.17	46	87	133	133 ၉၈၁
၂။ ကျေးရွာဖွံ့ဖြိုးရေး စီမံချက်ရေးဆွဲခြင်း အစည်းအဝေး	21.11.17	21.11.17	59	94	153	153 ၉၈၁
၃။ ကျေးရွာအုပ်စု လုပ်ငန်းဆုံးဖြတ်ချက်ချသည့် အစည်းအဝေး	21.11.17	21.11.17	18	12	30	30 ၉၈၁
၄။ ဖြန့်နယ်အဆင့် စီမံကိန်းရေးဆွဲရေး နှင့် အကောင်အထည်ဖော်ရေးကော်မတီ၏ စီမံကိန်း သုံးသပ်မှု အစည်းအဝေး	13.12.17	28.12.17	၆၅	၈၅	၈၅	၈၅
၅။ ဖြန့်နယ် စီမံကိန်းရေးဆွဲရေး နှင့် အကောင်အထည်ဖော်ရေး ကော်မတီ၏ဆုံးဖြတ်မှုကို ရွာသို့ အသိပေး အကြောင်းကြားသည့် အစည်းအဝေး	8.1.18	8.1.18	50	74	124	124 ၉၈၁
၆။ စီမံကိန်းလုပ်ငန်းခွဲစီမံချက်ရေးဆွဲခြင်း အစည်းအဝေး						
၆.၁။ စီမံကိန်းလုပ်ငန်း အကောင်အထည်ဖော်	6.2.18	6.2.18	9	5	14	14 ၉၈၁

၆.၂။ ပယ်ယူရေးအစီအစဉ် ရေးဆွဲခြင်း	6.2.18	6.2.18	9	5	14	14 ၉၈၁
၆.၃။ ဘဏ္ဍာရေးကုန်ကျမှု လျာထားအစီအစဉ် ရေးဆွဲခြင်း	6.2.18	6.2.18	9	5	14	14 ၉၈၁
၆.၄။ ပြင်/ထိန်းအစီအစဉ် ရေးဆွဲခြင်း	6.2.18	6.2.18	9	5	14	14 ၉၈၁
၇။ စီမံကိန်းလုပ်ငန်းခွဲ တိုးတက်မှု စောင့်ကြည့် အစည်းအဝေး						
၇.၁။ အစည်းအဝေး ပထမအကြိမ်	6.3.18	6.3.18	10	7	17	17 ၉၈၁
၇.၂။ အစည်းအဝေး ဒုတိယအကြိမ်	25.4.18	25.4.18	101	52	153	153 ၉၈၁
၇.၃။ အစည်းအဝေး တတိယအကြိမ်	10.5.18	10.5.18	10	7	17	17 ၉၈၁
၈။ စီမံကိန်းလုပ်ငန်းခွဲ အပြီးသတ်စစ်ဆေးခြင်း အစည်းအဝေး	7.6.18	7.6.18	11	11	22	22 ၉၈၁
၉။ လူထုစစ်ဆေးပွဲအစည်းအဝေး	9.6.18	9.6.18	52	92	144	144 ၉၈၁

(၃) တတိယနှစ်စက်ဝန်း (ပုံစံ-၂)

ပုံစံ - ၀ - ၂ - စီမံကိန်းစက်ဝန်းအချိန်ဇယား (PC 2)

လမ်းညွှန်ရွက်၊ သက်ဆိုင်ရာလူထုစည်းရုံးရေးမှူး/လက်ထောက်နည်းပညာမှူးများမှ စီမံကိန်းစက်ဝန်းအဆင့်တစ်ခုစီပြီးစီးတိုင်း ကျေးရွာနှင့် ကျေးရွာအုပ်စုအတွက် ဤပုံစံကို ဖြည့်သွင်းရမည်။

စည်းရုံးရေးမှူး/ဝန်ထမ်း အမည် ဒေါ်ဂွေမိ

နေ့စွဲ ၂. ၁၀. ၁၉ စက်ဝန်းအားအမှတ်ဖြစ်ပါ စက်ဝန်း(၁) စက်ဝန်း(၂) စက်ဝန်း(၃) စက်ဝန်း(၄)

ဖြည့်နယ်/တိုင်း မကွေး၊ မြို့နယ် ပေါက်၊ ကျေးရွာအုပ်စု ပျားပိုင်၊ ကျေးရွာ ပျားပိုင်။

စီမံကိန်းဆောင်ရွက်မှုအဆင့်များ	နေ့စွဲ		အစည်းအဝေးတွင်တက်ရောက်သူအရေအတွက်					အိမ်ထောင်စုပေါင်း	အိမ်ထောင်စု %
	စတင်သည့်နေ့	ပြီးဆုံးသည့်နေ့	အမျိုးသားအရေအတွက်	အမျိုးသမီးအရေအတွက်	အိမ်ထောင်စုအရေအတွက်	လူမျိုးစုတက်ရောက်သူ အရေအတွက်နှင့် လူမျိုးစုအမည်			
၁။ ကျေးရွာစီမံကိန်း စိတ်ဆက်အစည်းအဝေး	၂. ၁၀. ၁၉	၂. ၁၀. ၁၉	၆၇	၉၀	၁၄၇	၁၄၇	၁၅၇	၂၅၃	
၂။ ကျေးရွာဖွံ့ဖြိုးရေး စီမံချက်ရေးဆွဲခြင်း အစည်းအဝေး	၃. ၁၀. ၁၉	၃. ၁၀. ၁၉	၆၉	၉၄	၁၅၇	၁၅၇	၁၅၇	၂၅၃	
၃။ ကျေးရွာအုပ်စု လုပ်ငန်းဆုံးဖြတ်ချက်ချသည့် အစည်းအဝေး	၄. ၁၀. ၁၈	၄. ၁၀. ၁၈	၁၅	၁၅	၃၀	၃၀	-	၂၅၃	
၄။ မြို့နယ်အဆင့် စီမံကိန်းရေးဆွဲရေး နှင့် အကောင်အထည်ဖော်ရေးကော်မတီ၏ စီမံကိန်း သုံးသပ်မှု အစည်းအဝေး	၁၉. ၁၂. ၁၈	၁၉. ၁၂. ၁၈	မလို	မလို	မလို	မလို			
၅။ မြို့နယ် စီမံကိန်းရေးဆွဲရေး နှင့် အကောင်အထည်ဖော်ရေး ကော်မတီ၏ ဆုံးဖြတ်မှုကို ရွာသို့ အသိပေး အကြောင်းကြားသည့် အစည်းအဝေး	၂၈. ၁. ၁၉	၂၈. ၁. ၁၉	၁၅	၁၀၅	၁၄၈	၁၄၈	၁၅၇	၂၅၃	
၆။ စီမံကိန်းလုပ်ငန်းခွဲစီမံချက်ရေးဆွဲခြင်း အစည်းအဝေး									
၆.၁။ စီမံကိန်းလုပ်ငန်း အကောင်အထည်ဖော်ရေးအစီအစဉ် ရေးဆွဲခြင်း	၄. ၂. ၁၉	၄. ၂. ၁၉	၁၁	၁၁၀	၁၅၁	၁၅၁	၁၅၇	၂၅၃	

၆.၂။ လယ်ယာအလယ်အပတ် ရေးဆွဲခြင်း	၄. ၂. ၁၉	၄. ၂. ၁၉	၁၁	၁၁၀	၁၅၁	၁၅၁	၁၅၇	၂၅၃
၆.၃။ သဘာဝအရေအတွက်ကွဲလွဲမှု လျှော့ချရေးအစီအစဉ် ရေးဆွဲခြင်း	၄. ၂. ၁၉	၄. ၂. ၁၉	၁၁	၁၁၀	၁၅၁	၁၅၁	၁၅၇	၂၅၃
၆.၄။ ခြင်္သေ့/ထိန်းအလယ်အပတ် ရေးဆွဲခြင်း	၄. ၂. ၁၉	၄. ၂. ၁၉	၁၁	၁၁၀	၁၅၁	၁၅၁	၁၅၇	၂၅၃
၇။ စီမံကိန်းလုပ်ငန်းခွဲ တိုးတက်မှု စောင့်ကြည့် အစည်းအဝေး								
၇.၁။ အစည်းအဝေး ဝဏ္ဏခေကြိမ်								
၇.၂။ အစည်းအဝေး ဒုတိယခေကြိမ်								
၇.၃။ အစည်းအဝေး တတိယခေကြိမ်								
၈။ စီမံကိန်းလုပ်ငန်းခွဲ အပြီးသတ်စစ်ဆေးခြင်း အစည်းအဝေး								
၉။ လူထုဝတ်ဆေးဆွဲအစည်းအဝေး								

၂၄။ ကျေးရွာဖွံ့ဖြိုးရေးဦးစားပေးအစီအစဉ် (ပုံစံ-၃)

(၁) ပထမနှစ်စက်ဝန်း (ပုံစံ-၃)

ပုံစံ - ၀ - ၃ ကျေးရွာဖွံ့ဖြိုးရေး ဦးစားပေးအစီအစဉ် (Form PC 3)

လမ်းညွှန်ရွက်၊ အဆင့်(၃) ကျေးရွာမှော်မှန်းချက်အစည်းအဝေး ပြီးဆုံးသောအခါ ကျေးရွာစီမံကိန်း အထောက်အကူပြု ကော်မတီသည် လူထုစည်းရုံးရေးပူးအကူအညီဖြင့် ဤပုံစံကိုပြည့်စုံအောင် ဖြည့်သွင်းရမည်။			
လူထုစည်းရုံးရေးပူး/ဝန်ထမ်း အမည် ဒေါ်ရွှေမိ			
နေ့စွဲ ၇.၃.၂၀၁၇	စက်ဝန်းအား အမှတ်ဖြစ်ပါ (✓)၏ စက်ဝန်း(၁) <input type="checkbox"/> စက်ဝန်း(၂) <input type="checkbox"/> စက်ဝန်း(၃) <input type="checkbox"/> စက်ဝန်း(၄)		
ပြည်နယ်/တိုင်း မကွေး	မြို့နယ် ပေါက်	ကျေးရွာအုပ်စု မျှားပိုင်	ကျေးရွာ မျှားပိုင်

က။ အခက်အခဲအတားအဆီးများအားထွေးနေခြင်း - ယခုလက်ရှိအခြေအနေတွင် ဤကျေးရွာဖွံ့ဖြိုးတိုးတက်ရေးအတွက် အဓိက အခက်အခဲအတားအဆီးများသည် မည်သည့်များဖြစ်ပါသနည်း။ (အမျိုးသား/သမီး အနည်းဆုံးအခက်အခဲ ၅ ခုစီဖော်ပြပါ)

အမျိုးသား အဖွဲ့မှ တင်ပြသောအခက်အခဲအတားအဆီးများ	အမျိုးသမီး အဖွဲ့မှ တင်ပြသောအခက်အခဲအတားအဆီးများ
၀ မျိုး ကုသီတွင် လမ်း မကောင်း သဖြင့် မျှားပိုင်-လှိုင်တောင်ရွာချင်း ဆက်လမ်း သွား လာရန် အခက် အခဲ ပါသည်။	၀ မျှားပိုင်-အုတ်စုတွင်း ရှိ ဥာမျှားပိုင် ကုသီတွင် လမ်း မကောင်း သဖြင့် သွား လာရန် အခက် အခဲ ပါသည်။
၂ ဆေး ခန်း အဆောက်အဦ မကောင်း သဖြင့် ဆေး များ ထားရန်၊ ကိုယ်ဝန်ဆောင် များ မွေး မွား ရန် အခက် အခဲ ပါသည်။	၂ မိ.မရှိသဖြင့် ည အချိန်တွင် ကလေး များ စာ ကျက်ရန် အခက် အခဲ ပါသည်။
၃ မိ.မရှိသဖြင့် ကလေး များ ည အချိန်တွင် စာ ကျက်ရန် အခက် အခဲ ပါသည်။	၃ အထက်တန်း ကျောင်း မရှိသဖြင့် ကျောင်း သား များ အခြား ဥာသို့ သွား ဖြစ်သော အခက်အခဲ ပါသည်။
၄ မျိုး ကုသီတွင် ဥာတွင်း လမ်း မြတ်ထ သောအခါ သွား လာရန် အခက်အခဲ ပါသည်။	၄ ဆေး ခန်း အဆောက် အဦ မကောင်း သဖြင့် ဆေး များ ထားရန်၊ ကိုယ်ဝန်ဆောင် များ မွေး မွား ရန် အခက် အခဲ ပါသည်။
၅ ယူဇာတွင် တွင် ရှိသော ရေတွင်း မျှ ရေများ မသန့် ဖြင့် သဖြင့် သောက်ရေ သန့် ရရှိရန် အခက် အခဲ ပါသည်။	၅ ယူဇာတွင် တွင် ရှိသော ရေတွင်း မျှ ရေများ မ သန့် ဖြင့် သဖြင့် သောက်ရေ သန့် ရရှိ ရန် အခက် အခဲ ပါသည်။

ခ။ မှော်မှန်းခြင်း - နောင်လာမည့် (၅)နှစ် အတွင်း ကျေးရွာဖွံ့ဖြိုးရေး မှော်မှန်းလျာထားချက်များအား တင်ပြပါ။

အမျိုးသားအဖွဲ့မှ တင်ပြသောမှော်မှန်းချက်များ	အမျိုးသမီးအဖွဲ့မှ တင်ပြသောမှော်မှန်းချက်များ
၀ မျှားပိုင်-လှိုင်တောင် ရွာချင်း ဆက်လမ်း ဖြင့် နှိုင်း ကုသီမရွေး သွား လာရန် အခက်အခဲ ဖြစ်လာမည်။	၀ မျှားပိုင်-အုတ်စုတွင်း ရှိသော ရွာ ချင်း ဆက်လမ်း များ ဖြင့် နှိုင်း အုတ်စုတွင်း ရွာ ကိုင်း ကို ကုသီမရွေး သွား လာရန် အခက်အခဲ ဖြစ်လာမည်။
၂ ဆေး ခန်း အဆောက်အဦ ဖြင့် နှိုင်း ဆေး များ ထားရန်၊ ကိုယ်ဝန်ဆောင် များ မွေး မွား ရန် အခက် အခဲ ဖြစ်လာမည်။	၂ ခိုလာမိ. ရှိလာလျှင် ည အချိန်တွင် ကလေး များ စာ ကျက်ရန် အခက် အခဲ ဖြစ်လာမည်။
၃ ခိုလာမိ. ရှိလာလျှင် ည အချိန်တွင် ကလေး များ စာ ကျက်ရန် အခက် အခဲ ဖြစ်လာမည်။	၃ အထက်တန်း ကျောင်း ရှိလာလျှင် ကျောင်း သား များ ဥာတွင် စာသင်ရန် အခက်အခဲ ဖြစ်လာမည်။
၄ ဥာတွင်း လမ်း ဖြင့် နှိုင်း ကုသီမရွေး သွား လာရန် အခက်အခဲ ဖြစ်လာမည်။	၄ ဆေး ခန်း အဆောက်အဦ ဖြင့် နှိုင်း ဆေး များ ထားရန်၊ ကိုယ်ဝန်ဆောင် များ မွေး မွား ရန် အခက် အခဲ ဖြစ်လာမည်။

၅ တဖက်ပိတ်ဆည်ရှိ လာဗျိုင် ရေငုတ်များ ဆွယ်သောကြောင့် သောက်သုံး ရေသန့်ရှင်း လာမည်-	၅ တဖက်ပိတ်ဆည်ရှိ လာဗျိုင် ရေငုတ်များ ဆွယ်သောကြောင့် သောက်သုံး ရေသန့်ရှင်း စွာ ရှိ လာမည်-
--	--

က။ လူထုစီမံကိန်း၏ လာမည့် (၄) နှစ်အတွက် အကျုံးမဝင်သော ဦးစားပေး ဖွံ့ဖြိုးတိုးတက်မှု လုပ်ငန်း အစီအစဉ်များအားဖော်ပြပါ။

အဆင့်	ကျေးရွာအတွက် ဦးစားပေး ဖွံ့ဖြိုးတိုးတက်မှု လုပ်ငန်းစဉ်များ	အဆိုပြုသူ (အမျိုးသားများ/ အမျိုးသမီးများ/အမျိုးသား+ အမျိုးသမီး)	ခန့်မှန်းကုန်ကျ စရိတ်	အကျိုးခံစားခွင့်ရှိသူ ခန့်မှန်းခြေ အရေအတွက်
၁	ပျားပိုင်း - လင်တောင် ဌာချောင်း ဆက်လမ်း ဖြေရှင်းခြင်း	က + မ	၅၀,၀၀၀,၀၀၀	၁၂၄၆
၂	ဆိုလာမီး ဂျွှီ ရေ	က + မ	၁၅,၀၀၀,၀၀၀	၁၂၄၆
၃	ဆေးဆိုး ဖြေရှင်းခြင်း	က + မ	၉,၀၀၀,၀၀၀	၁၂၄၆
၄	ရွာတွင်း လမ်း ဖြေရှင်းခြင်း	က + မ	၃၀,၀၀၀,၀၀၀	၁၂၄၆
၅	ကျောင်း ခြံစည်း ရှိ ဖြေရှင်းခြင်း	မ	၁၁,၀၀၀,၀၀၀	၁၂၄၆

ခ။ လူထုစီမံကိန်း၏ လာမည့် (၄) နှစ်အတွက် အကျုံးမဝင်သော ဦးစားပေး ဖွံ့ဖြိုးတိုးတက်မှု လုပ်ငန်း အစီအစဉ်များအားဖော်ပြပါ။

အဆင့်	ကျေးရွာအတွက် ဦးစားပေး ဖွံ့ဖြိုး တိုးတက်မှု လုပ်ငန်းစဉ်များ	အဆိုပြုသူ (အမျိုးသားများ/ အမျိုးသမီးများ/အမျိုးသား+ အမျိုးသမီး)	အခန်းကဏ္ဍ
၁	လူနာဝင်ယာဉ်	က + မ	
၂	အလယ် အင်္ဂလိပ်များ ခွင့်ချိတ်ဆက်ပေးခြင်း	က	
၃	ဘုန်းကြီးကျောင်း ခြံစည်း ရှိ ဖြေရှင်းခြင်း	မ	
၄	ဒုတိယကျောင်း ကျောင်း	မ	
၅			

ခေါင်းဆောင်၊ ကျေးရွာစီမံကိန်းအထောက်အကူပြုကော်မတီမှ အတည်ပြုသည်။

အမည် ဒေါ်ခိုလာစု လက်မှတ် [Signature] နေ့စွဲ ၂၀၂၃.၂.၁၇
ဦးစောကျော် [Signature]

က.အခက်အခဲအတားအဆီးများအားဆွေးနွေးခြင်း

စဉ်	အမျိုးသား အဖွဲ့မှ တင်ပြသောအခက်အခဲအတားအဆီးများ	စဉ်	အမျိုးသမီး အဖွဲ့မှ တင်ပြသောအခက်အခဲအတားအဆီးများ
၆.	အလုပ်အကိုင်မရှိသဖြင့် အခြား ခိုင်ခံ့ ဖြည့်သွား ရောက်လုပ်ကိုင်နေရသည်အခက်အခဲရှိသည်။	၆.	ကျောင်း-ခြံစည်း ရိုး မရှိသဖြင့် ကျောင်း-ဗွင့် ကျန်းမာရေးများ လျှော့ကျ အတွက် အခက်အခဲရှိသည်။
၇.	များပိုင်း အုပ်စုတွင်း ရှိသော ဦးစီးဌာနများ ကိုယ်စားပြု ကွင်းလမ်း မကောင်း သဖြင့် သွားလာရန် အခက်အခဲရှိသည်။	၇.	၁၃၆-ဇီး ကျောင်း-ခြံစည်း ရိုး မရှိသဖြင့် ကျန်းမာရေး ဝင်ရောက်နေသော အခက်အခဲရှိသည်။
၈.	အကျိုးပေး မကောင်းပါက ဖြည့်သွားရန် လူနာတစ်ယောက်မှ မရှိသော အခက်အခဲရှိသည်။	၈.	အရေး ပေးမကောင်း ပါက ဖြည့်သွားရန် လူနာတစ်ယောက်မှ မရှိသော အခက်အခဲရှိသည်။
		၉.	မျိုးကုသီတွင် လမ်း မကောင်း သဖြင့် များပိုင်း နေထိုင်ရာ ချင်းဆက်လမ်း သွားလာရန် ခက်ခဲပါသည်။
		၁၀.	မျိုးကုသီတွင် ဦးစီးဌာန လမ်း ဗဟိုလမ်း သောကြာနေ့ သွားလာရန် အခက်အခဲရှိသည်။

(၂) ဒုတိယနှစ်စက်ဝန်း (ပုံစံ-၃)

ပုံစံ - ၀ - ၃ ကျေးရွာခွဲ ဦးစားပေးအပ်အစဉ် (Form PC 3)

လက်ညှိုးထုတ် အဆင့်(၃) ကျေးရွာပျော်ပန်းချက်အစည်းအဝေး ဦးစားပေးအပ်ပါ ကျေးရွာစီမံကိန်း အစီအစဉ်အရ လူထုစည်းရုံးရေးမှူးအကူအညီဖြင့် ဤပုံစံကိုပြည့်စုံအောင် ဖြည့်သွင်းရမည်။

လူထုစည်းရုံးရေးမှူး/ဝန်ထမ်း အမည် **ဖေမြေဖိ**

ရက်စွဲ **၂၀.၁၁.၁၇** စက်ဝန်းအား အမှတ်ခြယ်ပါ (✓) စက်ဝန်း(၁) စက်ဝန်း(၂) စက်ဝန်း(၃) စက်ဝန်း(၄)

ပြည်နယ်/တိုင်း **မကွေး**၊ ဇာတိ ဖြန့်နယ် **ကျေးရွာအုပ်စု များပိုင်**၊ ကျေးရွာ **များပိုင်**။

က၊ အခက်အခဲအတားအဆီးများအားရွေးချေခြင်း - ယခုလက်ရှိအခြေအနေတွင် ဤကျေးရွာခွဲ ဦးစားပေးအပ်အစဉ် အခက် အခဲအတားအဆီးများသည် မည်သည်များဖြစ်ပါသနည်း။ (အမျိုးသား/သမီး အနည်းဆုံးအခက်အခဲ ၅ ခုစီဖော်ပြပါ)

အမျိုးသား အဖွဲ့မှ တင်ပြသောအခက်အခဲအတားအဆီးများ	အမျိုးသမီး အဖွဲ့မှ တင်ပြသောအခက်အခဲအတားအဆီးများ
၁ မိုးရာသီတွင် များပိုင်. လာကောင် လာဖိ ဗွာခွား လာရေး ခက်ခဲပါသည်။	၁ မိုးရာသီတွင် များပိုင်. လာကောင် လာဖိ ဗွာခွား လာရေး ခက်ခဲပါသည်။
၂ မိုးရာသီတွင် များပိုင်. ခင်ကော့ ရွာချင်း ဆက်လမ်း ဗွာခွား လာရေး ခက်ခဲပါသည်။	၂ စေး ခင်ကော့ ဆက်ကော့ ခင်ကော့ သဖြင့် လူနာများ ကတိုက်နေရာက ခက်ခဲကြုံရပါသည်။
၃ ရွာလယ်လမ်း မကြီး ဗွာချောက်စား နေသဖြင့် မိုးရာသီတွင် ခွား လာရေး ခက်ခဲပါသည်။	၃ လွယ်စစ်ဖို့ မရှိသဖြင့် ကျောင်း သား များ စာကျက်ရန် ခက်ခဲကြုံရပါသည်။
၄ စေး ခင်ကော့ ဆက်ကော့ ခင်ကော့ သဖြင့် လူနာများ ကတိုက်ခက်ခဲကြုံရပါသည်။	၄ ရေခက်ရာတွင် ကချိန်ကြာသဖြင့် ရေဆက်ရ ခက်ခဲကြုံရပါသည်။
၅ ကထက်တန်း ကျောင်း မရှိသဖြင့် ကျောင်း သား များ ဆက်လက်ပညာ သင်ကြား ရန် ခက်ခဲကြုံရပါသည်။	၅ နဂယ်ဆေးမရှိ ခေသာကြောင်း ကျေးရွာကခွဲစား များ ဖြစ်လျက်တွင် နေရာက ခက်ခဲကြုံရပါသည်။
၆ လွယ်စစ်ဖို့ မရှိသဖြင့် ကျောင်း သား များ စာကျက်ရန် ခက်ခဲကြုံရပါသည်။	၆ ကား ကား ကွင်း မရှိသောကြောင့် ကလေး များ ကစားရန် နေရာက ခက်ခဲကြုံရပါသည်။
၇ အလယ်အလတ် မရှိသဖြင့် အခြား နိုင်ငံ ဖြိုခွဲ သွား ကျောက်လုပ်ကိုင် နေရသည်။	၇ ရွာလယ်လမ်း မကြီး ဗွာချောက်စား နေသဖြင့် မိုးရာသီတွင် ခွား လာရေး ခက်ခဲပါသည်။
အခက်အခဲ မရှိပါ။	၈ ဝန်ထမ်း နိမိတ်မရှိသဖြင့် ဆရာ/မ များ ဗွာ နေရာက ခက်ခဲကြုံရပါသည်။
	၉ အထက်တန်း ကျောင်း မရှိသဖြင့် ကျောင်း သား များ အခြား ရွာသို့ သွား ကျ ပညာသင်ရသော
	၁၀ ဒဂုန်အခဲ မရှိပါ။
၁၁	၁၁
၁၂	၁၂
၁၃	၁၃
၁၄	၁၄

၁၅		၁၅	
----	--	----	--

၁။ မျှော်မှန်းခြင်း - နောင်လာမည့် (၅) နှစ် အတွင်း ကျေးရွာဖွံ့ဖြိုးရေး မျှော်မှန်းလျာထားချက်များအား တင်ပြပါ။

အမျိုးသားအဖွဲ့မှ တင်ပြသော မျှော်မှန်းချက်များ		အမျိုးသမီးအဖွဲ့မှ တင်ပြသော မျှော်မှန်းချက်များ	
၁	ဗျားပိုင်း - လှိုင်တောင် လမ်း ကောင်းမွန်လာ သောကြောင့် ရာသီမရွေး သွားလာရေး	၁	ဗျားပိုင်း - လှိုင်တောင်လမ်း ကောင်းမွန်လာ သောကြောင့် ရာသီမရွေး သွားလာရေး စာအုပ် ဖြေလာမည်။
	စာအုပ်ဖြေလာမည်။	၂	ဆေးခန်း စာအုပ်ကိုင်ကိုင်ကောင်းမွန်လာသောကြောင့် လူနာများက တွက်ရာရာ စာအုပ်ဖြေလာမည်။
၂	ဗျားပိုင်း - ဆေးကုသရေး ကောင်းမွန်လာ သောကြောင့် ရာသီမရွေး သွားလာရေး		လျှပ်စစ်ဓါတ်ရရှိသောကြောင့် ကျောင်းသားများ က ချိန်မရွေး စာကျက်နိုင်မည်။
၃	ရွာလယ်လမ်း မကြီး ကောင်းမွန်လာသဖြင့် ကချိန်မရွေး သွားလာရေး စာအုပ်ဖြေလာ မည်။	၃	ရေငုတ်ရရှိခြင်းကြောင့် (ကိတ်တိုင်း ကိတ်တိုင်း) ရေခဲချိန်က တွက်ကချိန် လာစရာမလိုတော့ပါ။
၄	ဆေးခန်း စာအုပ်ကိုင်ကိုင် ကောင်းမွန်လာ သောကြောင့် လူနာများ က တွက်ရာရာ များ စာအုပ်ဖြေလာမည်။	၄	စုရပ်ဆောင်ရရှိခြင်းကြောင့် ရွာတွင် စာအုပ်ကိုင်ကိုင် များဖြင့် လုပ်ရန် စာအုပ်ဖြေလာမည်။
	ကထက်တန်း ကျောင်း စာအုပ်ရရှိသော ကြောင့် ကျောင်းသားများ ဆက်လက် ပညာသင်ကြားရန် စာအုပ်ဖြေလာမည်။	၅	ကားကစားကုန်ရရှိသောကြောင့် ကလေးများ ကစားရန် ရန်ကင်းစာအုပ်ဖြေလာမည်။
၅	ကထက်တန်း ကျောင်း စာအုပ်ရရှိသော ကြောင့် ကျောင်းသားများ ဆက်လက် ပညာသင်ကြားရန် စာအုပ်ဖြေလာမည်။	၆	ရွာလယ်လမ်း မကြီး ကောင်းမွန်လာသဖြင့် ကချိန်မရွေး သွားလာရေး စာအုပ်ဖြေလာမည်။
၆	လျှပ်စစ်ဓါတ်ရရှိသောကြောင့် ကျောင်းသား များ ကချိန်မရွေး စာကျက်နိုင်မည်။	၇	ဝန်ထမ်း ကိတ်တိုင်း ရရှိခြင်းကြောင့် ဆရာမများ က တွက်ရာရာ စာအုပ်ဖြေလာမည်။
၇	အလုပ်အကိုင် ချိတ်ဆက် ဗဟိုလှည့် လှည့်အခြား ခိုင်ခံ့ ဖြည့်ဆည်းပေးရသော ကြောင့် ရွာတွင် အလုပ်အကိုင်များ ရ ရှိလာမည်။	၈	အထက်တန်း ကျောင်း ပြုလုပ်လျှင် ကျောင်းသား များ ရွာတွင် စာအုပ်ဖြေလာမည်။
၁၃			
၁၄			
၁၅			

၂။ လူထုဝိမံကိန်း၏ လာမည့် (၄) နှစ်အတွက် အကျိုးဝင်သော ဦးစားပေး ဖွံ့ဖြိုးတိုးတက်မှု လုပ်ငန်း အစီအစဉ်များအား ဖော်ပြပါ။

အဆင့်	ကျေးရွာအတွက် ဦးစားပေး	အဆိုပြုသူ (အမျိုးသားများ/	စနစ်မှန်းကုန်ကျ	အကျိုးခံစားခွင့်ရှိသူ
-------	-----------------------	---------------------------	-----------------	-----------------------

	ဖွံ့ဖြိုးတိုးတက်မှု လုပ်ငန်းစဉ်များ	အမျိုးသမီးများ/အမျိုးသား+ အမျိုးသမီး)	စရိတ် ကျပ်သိန်း	ခန့်မှန်းခြေ အရေအတွက်
၁	ရွာသူငယ်များ (ဗားဂျီ- လင်ကော)	၈ + ၈	၆၂	၁၂၅၆
၂	ဆေး ခန်း/ဗြူဗြူခြင်း	၈ + ၈	၈၀	၁၂၅၀
၃	လျှပ်စစ်ဇရီး	၈ + ၈	၄၀၀	၁၂၅၀
၄	ရွာသူငယ်များ (ဗားဂျီ- လင်ကော)	၈ + ၈	၃၀၀	၁၂၅၀
၅	ရွာတွင်း လမ်း	၈ + ၈	၂၀၀	၁၂၅၀
၆	ပုဂံလှဆောင်	၈	၁၂၀	၁၂၅၀
၇	ရေဖိုက်ဆွယ်ခြင်း	၈	၁၅၀	၁၂၅၀
၈	ကထက်တန်း ကျောင်းဆောင်	၈	၁၀၀	၁၂၅၀
၉				
၁၀				
၁၁				
၁၂				

ထို့အပြင် လူထုစီမံကိန်း၏ လာမည့် (၄) နှစ်အတွက် အကျိုးမဝင်သော ဦးစားပေး ဖွံ့ဖြိုးတိုးတက်မှု လုပ်ငန်း အစီအစဉ်များအားဖော်ပြပါ။

အဆင့်	ကျေးရွာအတွက် ဦးစားပေး ဖွံ့ဖြိုး တိုးတက်မှု လုပ်ငန်းစဉ်များ	အဆိုပြုသူ (အမျိုးသားများ/ အမျိုးသမီးများ/အမျိုးသား+ အမျိုးသမီး)	အခန်းကဏ္ဍ
၁	ကားကားလွှင်း	၈	
၂	ဝန်ထမ်း ကိရိယာ	၈	
၃	အလုပ်အကိုင်များ ဗြူဗြူခြင်း ဆက်လေ့ခြင်း	၈	
၄	အထက်တန်း ကျောင်း	၈	
၅			
၆			
၇			

ခေါင်းဆောင်၊ ကျေးရွာစီမံကိန်းအထောက်အကူပြုကော်မတီမှ အတည်ပြုသည်။

အမည် ဦးတင်ထွန်း လက်မှတ် ခန့်.ရ. 21.11.17

(၃) တတိယနှစ်စက်ဝန်း (ပုံစံ-၃)

ပုံစံ - ၀-၃ ကျေးရွာဖွံ့ဖြိုးရေး ဦးစီးဌာနအစီအစဉ် (Form PC 3)

လမ်းညွှန်မှုကော်မရှင် အဆင့်(၃)ကျေးရွာမှိုက်မှန်းချက်အစည်းအဝေးပြီးဆုံးသောအခါ ကျေးရွာစီမံကိန်း အထောက်အကူပြု ကော်မတီ သည် လူထုစည်းရုံးရေးမှူးအကူအညီဖြင့် ဤပုံစံကိုပြည့်စုံအောင် ဖြည့်သွင်းရမည်။

လူထုစည်းရုံးရေးမှူး/ဝန်ထမ်း အမည် ရွှေကျော်

နေ့စွဲ 3.10.19 စက်ဝန်းအား အမှတ်ခြစ်ပါ (✓) စက်ဝန်း(၁) စက်ဝန်း(၂) ဖက်စက်ဝန်း(၃) စက်ဝန်း(၄)

ပြည်နယ်/တိုင်း မကွေး မြို့နယ် ပေါက် ကျေးရွာအုပ်စု မျှားပိုင် ကျေးရွာ မျှားပိုင်

က။ အခက်အခဲအတားအဆီးများအားဆွေးနွေးခြင်း - ယခုလက်ရှိအခြေအနေတွင်ဤကျေးရွာဖွံ့ဖြိုးတိုးတက်ရေးအတွက် အဓိကအခက်အခဲအတားအဆီးများသည် မည်သည့်များဖြစ်ပါသနည်း။ (အမျိုးသား/သမီး အနည်းဆုံးအခက်အခဲ ၅ ခုစီဖော်ပြပါ)

အုပ်စုဖွံ့ဖြိုးရေးမှူးများမှ တင်ပြသောအခက်အခဲအတားအဆီးများ

မျှားပိုင် ၊ လင်စောင့် ဂွာချင်း ဆက်လမ်း ဂွာထူသဖြင့် မျိုးကုသီ တွင် သွားလာရန်ခက်ခဲ ပါသည်။	<input type="checkbox"/> ကျား <input type="checkbox"/> မ <input checked="" type="checkbox"/> ကျား+မ
ဂွာတွင်း လမ်း များ ဂွာထူသောကြောင့် မျိုးကုသီတွင် သွားလာရန် ခက်ခဲ ပါသည်။	<input type="checkbox"/> ကျား <input type="checkbox"/> မ <input checked="" type="checkbox"/> ကျား+မ
စုရပ်ဆောင် မရှိသဖြင့် သာဂေး ၊ နာဂေး ၊ ဗွေအစည် ၊ အဝေး များ ၊ ဗြဟ္မဗွေ ရန်ကျခက်ခဲ ပါသည်။	<input type="checkbox"/> ကျား <input type="checkbox"/> မ <input type="checkbox"/> ကျား+မ
ဆေးဆိုင် အဆောက်အအုံ ကျင့်သဖြင့် လူဦးရေ များ ဆေးဆိုင်တွင် ရေဆိုင်ရန်ကျခက်ခဲ ပါသည်။	<input type="checkbox"/> ကျား <input type="checkbox"/> မ <input checked="" type="checkbox"/> ကျား+မ
အားကစားကွင်း မရှိသဖြင့် ကလေး များ ကစားရန်ကျခက်ခဲ ဖြစ်သည်။	<input type="checkbox"/> ကျား <input checked="" type="checkbox"/> မ <input type="checkbox"/> ကျား+မ
ဂေ့ခတ် ကာတွင် အခြား ကျေးရွာ သွားလာရန် ဖြင့် အချိန်ကုန် ဖြစ်စေရန် မဖြစ် သော အခက် အခဲ ရှိသည်။	<input type="checkbox"/> ကျား <input checked="" type="checkbox"/> မ <input type="checkbox"/> ကျား+မ
အထက်တန်းကျောင်း ဆောင်မရှိသဖြင့် ကလေး များ ပညာသင် ရန်ကျခက်ခဲ ပါသည်။	<input checked="" type="checkbox"/> ကျား <input type="checkbox"/> မ <input type="checkbox"/> ကျား+မ
မျှားပိုင် ၊ ခင်အေး ၊ ဂွာချင်း ဆက်လမ်း ၊ ဂွာထူသဖြင့် မျိုးကုသီ တွင် သွားလာရန်ခက်ခဲ ပါသည်။	<input type="checkbox"/> ကျား <input type="checkbox"/> မ <input checked="" type="checkbox"/> ကျား+မ
လှိုင်စစ်ဇီ ၊ မရှိသဖြင့် ကလေး များ နှစ်အချိန်တွင် ကျန်းမာရန် ကျခက်ခဲ သွားလာရန် ခက်ခဲ ပါသည်။	<input type="checkbox"/> ကျား <input type="checkbox"/> မ <input checked="" type="checkbox"/> ကျား+မ

များပိုင်း၊ ခင်းစား၊ ဂွာချင်း၊ ဆက်လမ်း၊ ဖြူဖြူလျှင် ကုသိမိသွေး၊ ဘွား၊ ကော့ကရိ အဆင်ဖြေလာမည် -	□ ကူး □ မ □ ကူး+မ
လျှင်စစ်မီး၊ ဂွာလျှင် ကလေးများ၊ ညအချိန်တွင် စာကျက်ကုန်ခြင်း၊ ဘွား၊ ကော့ကရိ အဆင်ဖြေလာမည် -	□ ကူး □ မ □ ကူး+မ
ပညာရေး၊ ဝန်ထမ်း၊ အိမ်သာများ၊ ဂွာလျှင် ဆက်ပများ၊ ဂွာတွင် ချော့ညို ကုန်ကျ အဆင်ဖြေလာမည် -	□ ကူး □ မ □ ကူး+မ
စာကြည့်တိုက် ဂွာလျှင် အသိပညာ၊ မဟာသုတများ၊ တိုးပွား၊ လာ မည် -	□ ကူး □ မ □ ကူး+မ
	□ ကူး □ မ □ ကူး+မ
	□ ကူး □ မ □ ကူး+မ
	□ ကူး □ မ □ ကူး+မ
	□ ကူး □ မ □ ကူး+မ

၈။ လူထုဝန်ထမ်း၏ လာမည့် (၄)နှစ်အတွက် အကန့်ဝင်သော ဦးစားပေး ဖွံ့ဖြိုးတိုးတက်မှု လုပ်ငန်း အစီအစဉ်များအားဖော်ပြပါ။

ဦးစား ပေး အ ဆင့်	ကျေးရွာအတွက် ဦးစားပေး ဖွံ့ဖြိုးတိုးတက်မှု လုပ်ငန်းစဉ်များ	အဆိုပြုသူ (အမျိုးသားများ/ အမျိုးသမီးများ/ အမျိုးသား+ အမျိုးသမီး)	အခန်း ကဏ္ဍ	ဦးစား ပေး အဆင့် သတ်မှတ်ချက်	ခန့်မှန်း ကျန်ကျ စရိတ်	အတိုးပေးခွင့်ရှိသူ ခန့်မှန်းခြေအရေ အတွက်		
						ကူး	မ	ပေါင်း
၁	ဂွာချင်း ဆက် ကျွေးမွေးရေး ဖြေလမ်း၊ ခင်းခြင်း	က + မ	လမ်းပန်း ဆက်သွယ် ရေး	၁	၁၂၀၀၀၀၀	၆၆၁	၆၀၇	၁၂၆၈
၂	ဂွာတွင်းလမ်း ဖြူဖြူခြင်း	က + မ	လမ်းပန်း ဆက်သွယ် ရေး	၂	၉၀၀၀၀၀၀	၆၆၁	၆၀၇	၁၂၆၈
၃	စုပေါင်းဆောင်	မ	ကျေးရွာ အဆောက် အအုံ	၃	၁၂၀၀၀၀၀၀	၆၆၁	၆၀၇	၁၂၆၈
၄	ဆေးခန်း ဖြူဖြူခြင်း	က + မ	ကျန်းမာရေး ရေး	၄	၈၅၀၀၀၀၀	၆၆၁	၆၀၇	၁၂၆၈

၅	အားကစားကွင်း	မ	အခြား	၅	၇၀၀၀၀၀၀	၆၆၁	၆၀၇	၁၇၆၃
၆	ရေဖျက်သွယ်တင်ခြင်း	မ	ရေဖျက် သန့်ရှင်း ရေလှုပ်ငြိမ်း	၆	၁၈၀၀၀၀၀၀	၆၆၁	၆၀၇	၁၇၆၃
၇	အထက်တန်းကျောင်း ဆောင်	က	ပညာ ကျောင်း	၇	၁၅၀၀၀၀၀၀	၆၆၁	၆၀၇	၁၇၆၃
၈	ဖျားဖိုင်း၊ ခေတ္တရောင်၊ ဂွာချစ်၊ ဆက်လမ်း	က+မ	လမ်းပန်း ဆက်သွယ် ကျောင်း	၈	၃၀၀၀၀၀၀၀	၆၆၁	၆၀၇	၁၇၆၃
၉								
၁၀								

၁၁။ လူထုပီပီကိန်း၏ လာမည့် (၄) နှစ်အတွက် အကျုံးပင်သော ဦးစားပေး ဖွံ့ဖြိုးတိုးတက်မှု လုပ်ငန်း အစီအစဉ်များအားဖော်ပြပါ။

အဆင့်	ကျေးရွာအတွက် ဦးစားပေး ဖွံ့ဖြိုး တိုးတက်မှု လုပ်ငန်းစဉ်များ	အဆိုပြုသူ (အမျိုးသားများ/ အမျိုးသမီးများ/အမျိုးသား+ အမျိုးသမီး)	အခန်းကဏ္ဍ
၁	လျှပ်စစ်ဖို့	က+မ	ဗို့လင်းကျေး
၂	တံခါး၊ အိမ်ယာ	မ	ပညာကျေး
၃	စာကြည့်တိုက်	က+မ	အခြား
၄			
၅			
၆			

ခေါင်းဆောင်၊ ကျေးရွာပီပီကိန်းအထောက်အကူပြုကော်မတီမှအတည်ပြုသည်။

အမည် ဦးကျော်စွာ - လက်မှတ်  နေ့စွဲ ၃.၁၀.၁၈

၂၅။ ကျေးရွာအုပ်စုစီမံကိန်းလုပ်ငန်းခွဲရွေးချယ်ခြင်း (ပုံစံ-၄)

ပုံစံ - ၀ - ၄ ကျေးရွာအုပ်စုစီမံကိန်းလုပ်ငန်းခွဲရွေးချယ်ခြင်းပုံစံ (Form PC 4)

လမ်းညွှန်ရွက်၊ စီမံကိန်းလုပ်ငန်းခွဲရွေးချယ်မှုအစည်းအဝေးပြီးနောက်တွင် ကျေးရွာအုပ်စု CF/TF တို့၏ အကူအညီရယူ၍ ကျေးရွာစီထောက်ကော်မတီမှ လက်မှတ်ရေးထိုးပြီး အဆိုပါပုံစံအား ပြည်ပုံအောင်မြင်သွင်းရမည်။ ဤပုံစံအား ပြည်ပုံစာဖြည့်သွင်းပြီးပါက ကျေးရွာအုပ်စုမှ ပြီးတိုးထောက်ရေးစီမံချက်တွင် TPIC သို့မဟုတ်ရန်အတွက် နောက်ဆက်တွဲအဖြစ် ထားရှိရမည်။ CF မှ ကျေးရွာတစ်ရွာချင်းစီ၏ စီမံကိန်းလုပ်ငန်းခွဲဆိုင်ရာ အချက်အလက်များကို MIS သို့ ထည့်သွင်းရမည်။ (ယခုနှစ်စီမံကိန်းလုပ်ငန်းခွဲ မလုပ်ကိုင်သော ကျေးရွာများ မပါဝင်ပါ။)

ကျေးရွာစည်းရုံးရေးမှူး/ဝန်ထမ်းအမည်: ဒေါ်ခိုင်လင်သော်
 နေ့စွဲ 4.10.2018
 ပြည်နယ်/တိုင်း: မကွေး ဖြန့်ဖြူးပေးပုံစံ: ပေါက်
 စက်ဝန်းအားအမှတ်ခြစ်ပေးပါ။ (✓) စက်ဝန်း(၁) စက်ဝန်း(၂) စက်ဝန်း(၃) စက်ဝန်း(၄)
 ကျေးရွာအုပ်စု: မြားပိုင်း

ကျေးရွာအမည်	ဆောင်ရွက်မည့် လုပ်ငန်းများ	အတိုင်းအတာ	ခန့်မှန်း တိုက်ရိုက် အကျိုးစီးပွားခွင့် ရှိသူများ	အဆိုပြုတင်ပြ သူ	ခန့်မှန်းကုန်ကျစရိတ်			စုစုပေါင်း
					စီမံကိန်းမှ ထည့်ဝင်မှု	ကျေးရွာမှ ထည့်ဝင်မှု	အခြားထည့်ဝင်မှု (ဖေါ်ပြပါ) ထည့်ဝင်ငွေ အမည်/အဖွဲ့	
ခင်ဒော	ကွဲချင်း ဆက်လမ်း ၆၆၆၆၆၆	2300' x 12' x ၄'	275	<input type="checkbox"/> ကျား <input type="checkbox"/> မ ✓ <input checked="" type="checkbox"/> ကျား+မ	8200000	-	-	8200000
ထန်းပင်ချောင်း	ကွဲချင်းလမ်း ၆၆၆၆၆၆	770' x 12' x 1'	435	<input type="checkbox"/> ကျား <input type="checkbox"/> မ ✓ <input checked="" type="checkbox"/> ကျား+မ	8200000	-	-	8200000
ကပ်ပင်ချောင်း	ကွဲချင်းလမ်း ၆၆၆၆၆၆	750' x 12' x ၄'	450	<input type="checkbox"/> ကျား <input type="checkbox"/> မ ✓ <input checked="" type="checkbox"/> ကျား+မ	8000000	-	-	8000000
မြားပိုင်း	ကွဲချင်း ဆက်လမ်း ၆၆၆၆၆၆	2000' x 12' x ၄'	1263	<input type="checkbox"/> ကျား <input type="checkbox"/> မ ✓ <input checked="" type="checkbox"/> ကျား+မ	8200000	-	-	8200000
ဒုန်းပင်	ကွဲချင်းလမ်း ၆၆၆၆၆၆	1025' x 12' x 1'	643	<input type="checkbox"/> ကျား <input type="checkbox"/> မ ✓ <input checked="" type="checkbox"/> ကျား+မ	8200000	-	-	8200000

ရာထူး: _____ ကျေးရွာအုပ်စု စီ/ထောက်ကော်မတီ ဥက္ကဋ္ဌ
 အမည်: ဦးတင်ထွန်း လက်မှတ်: ဦးတင်ထွန်း
ဒေါ်ခိုင်လင်သော် ရက်စွဲ: 4.10.2018

ပုံစံ - ၀ - ၄ ကျေးရွာအုပ်စုစီမံကိန်းလုပ်ငန်းခွဲရွေးချယ်ခြင်းပုံစံ (Form PC 4)

လမ်းညွှန်ရွက်၊ စီမံကိန်းလုပ်ငန်းခွဲရွေးချယ်မှုအစည်းအဝေးပြီးနောက်တွင် ကျေးရွာအုပ်စု CF/TF တို့၏ အကူအညီရယူ၍ ကျေးရွာစီထောက်ကော်မတီမှ လက်မှတ်ရေးထိုးပြီး အဆိုပါပုံစံအား ပြည်ပုံအောင်မြင်သွင်းရမည်။ ဤပုံစံအား ပြည်ပုံစာဖြည့်သွင်းပြီးပါက ကျေးရွာအုပ်စုမှ ပြီးတိုးထောက်ရေးစီမံချက်တွင် TPIC သို့မဟုတ်ရန်အတွက် နောက်ဆက်တွဲအဖြစ် ထားရှိရမည်။ CF မှ ကျေးရွာတစ်ရွာချင်းစီ၏ စီမံကိန်းလုပ်ငန်းခွဲဆိုင်ရာ အချက်အလက်များကို MIS သို့ ထည့်သွင်းရမည်။ (ယခုနှစ်စီမံကိန်းလုပ်ငန်းခွဲ မလုပ်ကိုင်သော ကျေးရွာများ မပါဝင်ပါ။)

ကျေးရွာစည်းရုံးရေးမှူး/ဝန်ထမ်းအမည်: ဒေါ်ခိုင်လင်သော်
 နေ့စွဲ 4.10.2018
 ပြည်နယ်/တိုင်း: မကွေး ဖြန့်ဖြူးပေးပုံစံ: ပေါက်
 စက်ဝန်းအားအမှတ်ခြစ်ပေးပါ။ (✓) စက်ဝန်း(၁) စက်ဝန်း(၂) စက်ဝန်း(၃) စက်ဝန်း(၄)
 ကျေးရွာအုပ်စု: မြားပိုင်း

ကျေးရွာအမည်	ဆောင်ရွက်မည့် လုပ်ငန်းများ	အတိုင်းအတာ	ခန့်မှန်း တိုက်ရိုက် အကျိုးစီးပွားခွင့် ရှိသူများ	အဆိုပြုတင်ပြ သူ	ခန့်မှန်းကုန်ကျစရိတ်			စုစုပေါင်း
					စီမံကိန်းမှ ထည့်ဝင်မှု	ကျေးရွာမှ ထည့်ဝင်မှု	အခြားထည့်ဝင်မှု (ဖေါ်ပြပါ) ထည့်ဝင်ငွေ အမည်/အဖွဲ့	
ကျေးရွာ	လမ်းပေးခြင်း	30' x 20'	747	<input type="checkbox"/> ကျား <input type="checkbox"/> မ ✓ <input checked="" type="checkbox"/> ကျား+မ	4500000	-	-	4500000
ကျေးရွာ	ကွဲချင်းလမ်း ၆၆၆၆၆၆	၇၇၅' x 12' x 1'	320	<input type="checkbox"/> ကျား <input type="checkbox"/> မ ✓ <input checked="" type="checkbox"/> ကျား+မ	7800000	-	-	7800000
				<input type="checkbox"/> ကျား <input type="checkbox"/> မ ✓ <input checked="" type="checkbox"/> ကျား+မ				
				<input type="checkbox"/> ကျား <input type="checkbox"/> မ ✓ <input checked="" type="checkbox"/> ကျား+မ				
				<input type="checkbox"/> ကျား <input type="checkbox"/> မ ✓ <input checked="" type="checkbox"/> ကျား+မ				

ရာထူး: _____ ကျေးရွာအုပ်စု စီ/ထောက်ကော်မတီ ဥက္ကဋ္ဌ
 အမည်: ဦးတင်ထွန်း လက်မှတ်: ဦးတင်ထွန်း
ဒေါ်ခိုင်လင်သော် ရက်စွဲ: 4.10.2018

ကျေးရွာအစည်း
အဖွဲ့ဝင်များ

နေ့ရက် - 2.10.2018
နေရာ - ၈.ထ.က ပွားပိုင်း
ကချိန် - ၈.လည် (၂:၀၀)နာရီ

ပထမအကြိမ်ကျေးရွာအစည်းကစား

ကစားကစားတွင် ဂုဏ်ထူးဆောင်များ ကျေးရွာအဖွဲ့က နှစ်ပတ်လည်က ကလေး
တက်ရောက်ပေးသည့်ကလေးများလည်းပါဝင်သည်။ ကစားကစားမှာ တတိယအဆင့်အထိ
ကစား ပထမအကြိမ်ကစားကစား လာတော့တာဖြစ်ကြောင်း ကစားကစား က
၂ ရက်တာပေးသွားမှာဖြစ်ကြောင်း လူထုမဟိုမဟိုစိန်စိန် ကနေဖြင့် ပထမအဆင့်
ထိုးတွင် ကျောင်းခြံစည်းပြီး ပေးပို့ခြင်း၊ ဒုတိယအဆင့်တွင် ကျောင်းလမ်းဖြင့်
ခြင်းတို့ကား ဆောင်ရွက်ခဲ့ပြီး ယခု တတိယအဆင့်တွင် ဒီမိုကရေစီကျေးရွာ
လိုက်နာချက်များ ကား ဝန်ထမ်းများ ဖွဲ့စည်းပေးခြင်း ဆောင်ရွက်သွားမှာ
ဖြစ်ကြောင်း ကမ္ဘာ့ကမ္ဘာကား ဖြစ်ကြောင်း ချီးမွမ်းခဲ့ပါသည်။

ဆက်လက်၍ လက်ထောက်နည်းပညာပေးပို့ ကျေးရွာအဖွဲ့က ဖိတ်ဆက်ပြီး
ယခုကစားကစားမှာ ပထမအကြိမ်ကစားကစား ဖြစ်ပြီး ကစားကစားများ ကနေဖြင့် စိန်စိန်
ဖိတ်ဆက် (၁၅) ချက်၊ စိန်စိန်စိန်စိန်၊ လူထုဆန်းစစ်ခြင်း ဖြစ်ပုံ (၆) ပုံ၊ စေတနာ
ဝန်ထမ်း ပေး ပေးခြင်း၊ ကျား၊ မဂေး ဂုဏ်ထူး၊ စေတနာထူးကောင်းသူများ ကား
ဆွေးနွေးသွားမှာဖြစ်ပြီး ဒီမိုကရေစီ စိန်စိန် ဖိတ်ဆက် (၁၅) ချက်ကား
ဆွေးနွေးပြီး ဖြစ်ကြောင်း ကျေးရွာအဖွဲ့ကနေဖြင့် လူထုမဟိုမဟိုစိန်စိန် ဖြစ်
ပေးပေးသော ကစားကစား ကား (၅) ချက် ကလေးတက်ရောက်မှု ပထမအကြိမ်
ကစားကစား၊ ဒုတိယအကြိမ်ကစားကစား၊ တတိယအကြိမ်ကစားကစား၊ စတုတ္ထအကြိမ်
အကြိမ်ကစားကစား၊ လူထုဆန်းစစ်ခြင်း) ကစားကစား ကတော်ရန် ကလေး
ကစားကစားများမှာ ကျေးရွာအဖွဲ့ ဖိတ်ဆက် (၅)၊ တက်ရောက်လာသူများမှာ ကမ္ဘာ့
သား၊ သမီး (၅)၊ စိန်စိန်စိန်စိန် ကျေးရွာအဖွဲ့ ဖိတ်ဆက် (၅) သား လူမျိုးများ ဖြစ်
မိမိခြင်း (၅)၊ တက်ရောက်ရန်လိုကြောင်း ဖိတ်ဆက် (၅)၊ စိန်စိန် ဖိတ်ဆက် (၅) ချက်
တို့ကား ကစားကစား ဖြစ်ကြောင်း ချီးမွမ်းခဲ့ပါသည်။

မိကျွန်း
လူထုအဖွဲ့အစည်း

ဝယ်ယူရေး: သပ်ကော်မတီ

၁) ဦးသိန်းဟန်

၂) ဧဝံစော့ဖွင့်

၃) ဦးမိုး

လုပ်ထုတ်ထိန်းသိမ်း:

၁) ဦးကော်မင်

၂) ဧဝံမူစိန်

စောင့်ကြည့်ကြီးကြပ်

၃) ဧဝံဥပသိန်း

၁) ဦးကျော်စိုးဝင်း

၂) ဧဝံဌေးဖွေ

ငွေဆောင်ရွက်ရေး

၃) ဧဝံသု

၁) ဦးဘဇော်သန်း

ထောက်ပံ့ရေး

၁) ဦးကော်ဝင်း

၂) ဧဝံခင်ညိုထွေး

...တို့ကား ရွေးချယ်

ခံကြံ့ ငါ့တို့ကား ကမ္ဘာ့လိုက်စားပုံပြုလာခြင်း၊ ကိုယ်ရေး၊ ဇာတိများ ဖြည့်ခြင်းတို့
ကား ဆောင်ရွက်ကြပြီး ကခနာ၊ ကဝေ၊ ကိုဂုတ်သိမ်း ခံပါသည်။

ကခနာ၊ ကဝေ၊ တက်ရောက်သူ

ကျား ၆၇

မ ၈၀

စိမ်းခြေ ၁၄၇

ဆက်လက်၍ လူထုစည်းရုံးရေးဗဟိုဌာန ဖွဲ့ဖွဲ့ရေး လုပ်ငန်း ခန့်မှန်း ကား ဖိတ်
 ဦးရေကတွက် ကျမ်း သား / သမီး များ ကဖွဲ့ မခွဲတော့မီ ယခင်နှစ်က လုပ်ငန်း များ ထိတွင်
 ထပ်ထပ်လို့ ၇ ဖြစ်၊ ခွေးဇွေးရာ ကျေးရွာဘက်မှ ဆန္ဒပြတိုက်ကား ထပ်တောင်း
 ခဲ့ပါသည်။ ကျေးရွာလူထု ဖွဲ့ဖွဲ့ရေး လုပ်ငန်း ခန့်မှန်း ကား ဖိတ် ၁၂၇

၁. ရွာချင်း ဆက်လမ်း (များပိုင်၊ အထောက်) (က+မ)	၁၅	မ	ပထမနှိုက်ကား
၂. ရွာချင်း ဆက်လမ်း (များပိုင် - အစေး) (က+မ)	၀	မ	
၃. ဆေး ခန်းဖြူဖြူ (က+မ)	၀	မ	
၄. လျှပ်စစ်ဓါတ် (က+မ)	၀	မ	နှိုက်ကား
၅. ရွာတွင်း လမ်း (က+မ)	၀	မ	
၆. ကားကားကွင်း (မ)	၀	မ	တတိယ
၇. နယ်စပ်ဆောင် (မ)	၀	မ	
၈. ပညာရေး ဝန်ထမ်း နိမိတ် (မ)	၀	မ	
၉. ရေပိုက်ဆွဲခြင်း (မ)	၀	မ	
၁၀. ကထက်တန်းကျောင်းဆောင် (က)	၀	မ	ခန္တေ
၁၁. ဆန္ဒပြတိုက် (က+မ)	-	-	တိုက်ကား

ပထမနှိုက်ကား၊ နှိုက်ကား၊ တတိယနှိုက်ကား၊ တိုက်ကား၊ ရွေးချယ်ခံ ဖြစ်ပါသည်။

ဆက်လက်၍ လက်ထောက်နည်းပညာဗဟိုဌာန ဦးစီးရုံး လုပ်ငန်းခွဲ ကျေးရွာ ၀၆/၀၀၆
 များ ကားကသေ၊ စိတ်ရှင်းဖြူ ကျေးရွာ ၀၀၆ သည် လုပ်ငန်း များ ကား မလုပ်ခေချင်ကြောင်း
 မိမိတို့ ဦးနှောက် ကျေးရွာတစ်ရွာတွင် ကျေးရွာ ၀၀၆ သည် လုပ်ငန်း ကား ဆောင်ရွက် လိုက်သည်
 ကတွက် ရွာမှ လျှောက်ဆိုကြောင်း ဖွင့် ကဏကတွယ် များ ကကြောင်း တို့ ကား ကသေ
 စိတ်ရှင်းဖြူကစား ကစား လိုက်သိမ်း ခဲ့ပါသည်။

ကစား ကစား တက်ရောက်သူများ

- ကျား ၆၆
- မ ၆၄
- စီမံခြင်း ၁၅၇

ရက်စွဲ - 4.10.2018
အချိန် - နံနက်(09:00)
နေရာ - ဘုန်းကြီးကျောင်း
ကျေးရွာ - များပိုင်းကျေးရွာ

အကြောင်းအရာ။ ။ပထမအကြိမ် အုပ်စု အစည်းအဝေးကျင်းပခြင်း

အစည်းအဝေးတွင် အုပ်ချုပ်ရေးမှူးမှ အုပ်စုတွင်းရွာများ တိုင်ပင်၍ လုပ်သင့်ကြောင်း။ အခက်အခဲဖြစ်ပါက တစ်ရွာနှင့်တစ်ရွာ ကူညီစေချင်ကြောင်း။ အုပ်စုတွင်(၇)ရွာ ရှိသော်လည်းပြဿနာ မဖြစ်ပဲ လုပ်နေကြတာတွေ့ရကြောင်း။ ဆက်လက်ပြီး တိုင်ပင်၍ လုပ်ကိုင်စေချင်ကြောင်း။ အားလုံးမှညီနှိုင်း တိုင်ပင် လုပ်ကိုင် သင့်ကြောင်းပြောကြားခဲ့ပါသည်။

ဆက်လက်ပြီး လူထုစည်းရုံးရေးမှူးမှ အစည်းအဝေး တက်ရောက်လာသော ကော်မတီများအား တစ်ရွာချင်းစီ၏ ကော်မတီများနှင့် လုပ်ငန်းများကို မိတ်ဆက်ကြပြီး။ မကျေနပ်သော အရာများ အစည်းအဝေးတွင် ပြောလို့ရကြောင်း။ (၁)ခင်အေးကျေးရွာ ရွာချင်းဆက်လမ်းပြုပြင်ခြင်း၊ (၂)အုန်းမိုင်ကျေးရွာ ရွာတွင်းလမ်းပြုပြင်ခြင်း၊ (၃)ရေနံသာကျေးရွာ ရေကျော်ပြုလုပ်ခြင်း၊ (၄)မကျီးကုန်းကျေးရွာ ရွာထိပ်လမ်းပြုပြင်ခြင်း၊ (၅)ထန်းပင်ချောင်းကျေးရွာ ရွာတွင်းလမ်းပြုပြင်ခြင်း၊ (၆)လေးပင်အိုင်ကျေးရွာ ရွာတွင်းလမ်းပြုပြင်ခြင်း၊ (၇)များပိုင်းကျေးရွာ ရွာချင်းဆက်လမ်းပြုပြင်ခြင်း တို့ဖြစ်ကြောင်း။ အုပ်စု အစည်းအဝေးသို့ တက်ရောက်လာသော ကော်မတီများအား အုပ်စုစီထောက်ဥက္ကဋ္ဌ ဦးတင်ထွန်း၊ ဒေါ်မြလင်း၊ ဘဏ္ဍာရေးဆပ်ကော်မတီဥက္ကဋ္ဌ ဦးကြည်ဝင်း၊ ဘဏ္ဍာရေးဆပ်ကော်မတီ အတွင်းရေးမှူး ဦးမျိုးထွန်း၊ ဘဏ္ဍာရေးဆပ်ကော်မတီ ဒေါ်စိမာမြင့်၊ ဝေဖန်အကြံပြုဥက္ကဋ္ဌ ဦးသန်းအောင်၊ ဒေါ်ခင်ညိုမြင့်၊ ဒေါ်ခင်ညိုထွေး တို့အား အုပ်စုကော်မတီများ မဲပေးရွေးချယ်ခဲ့ကြောင်း။ ဘ(၄)နှင့်စ(၁၀) များဖြည့်ကာ လက်မှတ်များ ထိုးခဲ့ကြောင်း။ ကော်မတီများ ကိုယ်တိုင်တာဝန်ကိုယ် လုပ်ရမည်ဖြစ်ကြောင်း။ ဒီနစ်ကော်မတီများ မိမိတာဝန် ကျေအောင် လုပ်ရမည်ဖြစ်ကြောင်း ပြောကြားခဲ့သည်။

ဆက်လက်ပြီး လက်ထောက်နည်းပညာမှူးမှ ဒုတိယစက်ဝန်း လက်ကျန်ရန်ပုံငွေမှာ (၄၁၄၃၅၅၆) ကျန်ရှိကြောင်း။ တတိယစက်ဝန်း အတွက်ရန်ပုံငွေမှာ(၅၅၀)သိန်းဖြစ်ကြောင်း။ ရေနံသာကျေးရွာသည် ဒုတိယစက်ဝန်းတွင် ပိုသုံးသဖြင့် တတိယစက်ဝန်း၌ ငယ်သောလုပ်ငန်းခွဲသာ ရရှိမှာဖြစ်ကြောင်း။ ကျန်သော ရွာများ လုပ်ငန်းပေါ်တွင် မူတည်၍ ရရှိမှာဖြစ်ကြောင်း။ အကျုံးမဝင်၊ အကျုံးဝင်များ အကြောင်းကို အသေးစိတ် ရှင်းပြခဲ့ကြောင်း။ မကျီးကုန်းကျေးရွာ ဦးကျော်မှ သူတို့ဘက်မှ လမ်းကိုလုပ်ချင်ကြောင်း။ ယခင်နှစ်တွင် လည်း တင်ပြခဲ့ကြောင်း။ လမ်းကြမ်းမရှိလျှင် လုပ်လို့မရကြောင်း။ ဒုတိယစက်ဝန်း အုပ်စုအစည်းအဝေးတွင်လည်း ဆွေးနွေးထားကြောင်း။ ရန်ပုံငွေကို လုပ်ငန်းခွဲ အရခွဲဝေတာဖြစ်ကြောင်း ရှင်းပြခဲ့သည်။

ဆက်လက်ပြီး မြို့နယ်ဝယ်ယူရေး နည်းပညာ အကြံပေးအရာရှိ ဆရာမဒေါ်မိုးမိုးဝင်းမှ ဦးကျော် တင်ပြသောအရာများကို အားလုံးမှ ဘယ်လိုမြင်သလဲ မေးမြန်း၍ အစည်းအဝေးတက်ရောက်လာသော တစ်ဦးချင်းအားတင်ပြတာကို နားထောင်ခဲ့ကြောင်း။ အကျုံးဝင်၊ အကျုံးမဝင် လုပ်ငန်းများအကြောင်းကို သိရန် Manual စာအုပ်အား ဖတ်သင့်ကြောင်း။ ဒုတယစက်ဝန်းတွင် ရောက်ခဲ့ကြောင်း။ အားလုံးသည် Target နှင့် သွားရတာဖြစ်ကြောင်း။ စီမံကိန်းတစ်ခုတွင် (၆)လမှ(၈)လ လောက်ကြာကြောင်း။ လမ်းကြမ်း မရှိလျှင် လုပ်ပေး၍မရကြောင်း။ ကိုယ်လုပ်တာကို တာဝန်ယူသင့်ကြောင်း။ အစည်းအဝေးတွင် စကားများများပြော သင့်ကြောင်း။ လုပ်ငန်းများ မပြီးခင် ဝေဖန်သင့်ကြောင်း။ လုပ်ငန်းပြီးမှ ဖြစ်လျှင်ပြုပြင် လို့မရကြောင်း။ စောစောပြောသင့်ကြောင်း။ အားလုံးပူးပေါင်း တိုင်ပင်လုပ်ကိုင်မှ အောင်မြင်မှု ရလာမည်ဖြစ်ကြောင်း ပြောကြား၍အစည်းအဝေးကိုရုတ်သိမ်းခဲ့သည်။

အစည်းအဝေးတက်ရောက်သူများ

ကျား - ၁၅

မ - ၁၅

စုစုပေါင်း - ၃၀

အိမ်ထောင်စု - ၃၀

မှတ်တမ်းတင်သူ

ဒေါ်ရွှေမိ

လူထုစည်းရုံးရေးမှူး

၂၇။ ကဏ္ဍအလိုက်ဦးစားပေးဖွံ့ဖြိုးရေးလုပ်ငန်းစဉ် များ

မျှား ဖိုင်း

ကဏ္ဍအလိုက် လုပ်ငန်းချုပ်စာရင်း

ကဏ္ဍ	စဉ်	လုပ်ငန်းအမျိုးအစား	အဆိုပြုသူ(အမှန်ဖြစ်ရန်)			ခုနှစ်	ထောက်ပံ့မည့် အဖွဲ့အစည်း(သို့) ဌာန	မှတ်ချက်
			ကျား	မ	ကျား+မ			
အခြေခံအဆောက်အအုံကဏ္ဍ (လမ်း/တံတား/ရေရရှိရေး/မီးလင်းရေး)	၁	ရွာချင်းဆက်လမ်း ဖြေခင်း			✓	၂၀၁၉	ကုလသမဂ္ဂ	
	၂	ရွာတွင်းလမ်း ဖြေခင်း			✓	၂၀၁၉	ကုလသမဂ္ဂ	
	၃	ရေဖျော်စက်ချင်း		✓		၂၀၁၉	ကျေးလက်	
	၄	မျှားဖိုင်း-၁၆မော်ရွာချင်းဆက်လမ်း			✓	၂၀၁၉	လမ်း/တံတား	
	၅	လျှပ်စစ်ဖို			✓	၂၀၁၉	လျှပ်စစ်	
	၆							
	၇							
	၈							
	၉							
	၁၀							
လူမှုစီးပွားကဏ္ဍ (ပညာရေး/ကျန်းမာရေး နှင့် ဆိုင်ခေတ်အဆောက်အအုံများနှင့် အခြားလိုအပ်ချက်များ)	၁	ဆေးခန်း ဖြေခင်း			✓	၂၀၁၉	ကျန်းမာရေး	
	၂	အထက်တန်းကျောင်း	✓			၂၀၁၉	ပညာရေး	
	၃	တရားရုံး အိမ်ရာ		✓		၂၀၁၉	ပညာရေး	
	၄							
	၅							
	၆							
	၇							
	၈							
	၉							
	၁၀							
အသက်မွေးဝမ်းကြောင်းကဏ္ဍ (စိုက်ပျိုးရေး/မွေးမြူရေးနှင့် ဆိုင်ခေတ် အဆောက်အအုံများနှင့် အခြားလိုအပ်ချက်များ)	၁							
	၂							
	၃							
	၄							
	၅							
	၆							
	၇							
	၈							
	၉							
	၁၀							
သဘာဝဘေး အန္တရာယ်လျော့ပါးရေးကဏ္ဍ	၁							
	၂							
	၃							
	၄							
	၅							
အခြားကဏ္ဍ (ဌာနဆိုင်ရာများ၊ များသောအားဖြင့် လွှဲပြောင်းနိုင်ခြင်းနှင့် အကောင်အထည်ဖော် ဆောင်ရွက်ပေးနိုင်ခြင်း မရှိသော လုပ်ငန်းများ)	၁	ကျေးရွာစုဖွဲ့စည်းရေး		✓		၂၀၁၉		
	၂	စာပေအဖွဲ့အစည်း			✓	၂၀၁၉		
	၃	အားကစားကွင်း		✓		၂၀၁၉		
	၄							
	၅							
	၆							
	၇							
	၈							
	၉							
	၁၀							

၂၈။ ကျေးရွာဖွံ့ဖြိုးရေးအစီအစဉ်ဆောင်ရွက်မှုမှတ်တမ်းဓာတ်ပုံများ

အုပ်စုအစည်းအဝေးတွင်ကော်မတီများတစ်ဦးချင်းမိဆက်နေပုံ



ကော်မတီဝင်များအဖွဲ့လိုက်မှတ်တမ်းဓာတ်ပုံ



အမျိုးသမီးအဖွဲ့မှ ပင့်ကူအိမ်သုံးသပ်ခြင်းအားဆွေးနွေးခြင်း



အုပ်စုအစည်းအဝေးပြုလုပ်ခြင်း



အုပ်စုအစည်းအဝေးတွင် လက်ထောက်နည်းပညာမှူးမှ စီမံကိန်းလုပ်ငန်းများအားရှင်းပြခြင်း



အုပ်ချုပ်ရေးမှူးမှ ကျေးရွာလူထုအား စီမံကိန်းနှင့်ပတ်သက်ပြီး အဖွင့်အမှာစကားပြောကြားနေပုံ



ဝယ်ယူရေးနည်းပညာအကြံပေးဆရာမမှ ကျေးရွာလူထုအား စီမံကိန်းအကြောင်းအားရှင်းပြနေပုံ



အမျိုးသားအဖွဲ့မှ အခက်အခဲ၊ ပြဿနာ၊ မျှော်မှန်းချက်များအားဆွေးနွေးနေပုံ



အမျိုးသမီးအဖွဲ့မှ ပြဿနာ၊ အခက်အခဲ၊ မျှော်မှန်းချက်များအားဆွေးနွေးနေပုံ



လက်ထောက်နည်းပညာမှူးမှ အကာအကွယ်များအကြောင်းရှင်းပြနေပုံ



ကျေးရွာစီမံကိန်းအထောက်အကူပြုကော်မတီဝင်များ၏မှတ်တမ်းတင်ဓာတ်ပုံ



လည်ပတ်ထိန်းသိမ်းကော်မတီဦးစော်မင်းမှ ကြံခင်းလေ့လာရေးအတွေ့အကြုံရှင်းပြနေပုံ





လူထုဗဟိုပြုစီမံကိန်း

ကျေးလက်လူထုအခြေပြု ၊ ဖွံ့ဖြိုးမှုကိုတိုးရှေးရှု

လူထုဗဟိုပြုစီမံကိန်းရုံး၊ အောင်ချမ်းသာရပ်၊ ပေါက်မြို့နယ်၊ မကွေးတိုင်းဒေသကြီး။

ရုံးဖုန်း-၀၆၂၄၅၃၅၈

www.cdd.drdmyanmar.org