

ပြည်ထောင်စုသမ္မတမြန်မာနိုင်ငံတော်အစိုးရ

စိုက်ပျိုးရေး၊ မွေးမြူရေးနှင့်ဆည်မြောင်းဝန်ကြီးဌာန

ကျေးလက်ဒေသဖွံ့ဖြိုးတိုးတက်ရေးဦးစီးဌာန

ပေါက်မြို့နယ်



လူထုဗဟိုပြုစီမံကိန်း

National Community Driven Development Project



ကျေးရွာဖွံ့ဖြိုးရေးအစီအစဉ် (ဒုတိယနှစ်စက်ဝန်း)

Village Development Plan (VDP)

ပေါက်မြို့နယ်၊ များပိုင်းအုပ်စု၊ များပိုင်းကျေးရွာ၊ ၂၀၁၈ ခုနှစ်

မာတိကာ

အကြောင်းအရာ	စာမျက်နှာ
၁။ မြို့နယ်ပြင်မြေပုံ	၃
၂။ အုပ်စုမြေပုံ`	၄
၃။ အုပ်စုတွင်ပါဝင်သောကျေးရွာများစာရင်း	၄
၄။ ကျေးရွာသမိုင်းကြောင်း(ကျေးရွာအခြေခံအချက်အလက်များ)	၅
၅။ လူထုပူးပေါင်းပါဝင်သော လူမှုဆန်းစစ်ခြင်းနှင့်အကဲဖြတ်ခြင်းလုပ်ငန်းစဉ် (PSA/PRA) အကျဉ်းချုပ်ဇယား	၆
၆။ လူမှုရေး နှင့် အရင်းအမြစ်ပြင်မြေပုံ	၇
၇။ လူမှုရေး နှင့် အရင်းအမြစ်ပြင်မြေပုံသုံးသပ်ချက်	၇
၈။ ဥစ္စာနေကြွယ်ဝမှုအဆင့် သတ်မှတ်ချက်ပြပုံ	၈
၉။ ဥစ္စာနေကြွယ်ဝမှုအဆင့်သတ်မှတ်ချက်ဇယားသုံးသပ်ချက်	၈
၁၀။ အရင်းအမြစ် အသုံးပြုမှုနှင့်ထိန်းချုပ်မှု	၉
၁၁။ အရင်းအမြစ် အသုံးပြုမှုနှင့်ထိန်းချုပ်မှု သုံးသပ်ချက်	၉
၁၂။ ရာသီခွင်ပြဇယား	၁၀
၁၃။ ရာသီခွင်ပြဇယားသုံးသပ်ချက်	၁၀
၁၄။ ပင့်ကူအိမ်ပြပုံ (ကျား၊မ)	၁၁
၁၅။ ပင့်ကူအိမ်သုံးသပ်ချက် (ကျား၊မ)	၁၁
၁၆။ အဖွဲ့အစည်းချိတ်ဆက်မှုပြပုံ	၁၂
၁၇။ အဖွဲ့အစည်းချိတ်ဆက်မှုပြပုံသုံးသပ်ချက်	၁၂
၁၈။ အမျိုးသမီး အမျိုးသားများ၏အခက်အခဲပြဿနာများ	၁၃
၁၉။ အမျိုးသမီး အမျိုးသားများ၏ မျှော်မှန်းချက်များ	၁၃
၂၀။ ဦးစားပေးလုပ်ငန်းများရွေးချယ်ခြင်းဇယား	၁၄
၂၁။ ကော်မတီဝင်များစာရင်း	၁၅
၂၂။ ကျေးရွာအချက်အလက်များ (ပုံစံ-၁)	၁၆
၂၃။ စီမံကိန်းအချိန်ဇယား (ပုံစံ-၂)	၁၉
၂၄။ ကျေးရွာဖွံ့ဖြိုးရေးဦးစားပေးအစီအစဉ် (ပုံစံ-၃)	၂၁
၂၅။ ကျေးရွာအုပ်စုစီမံကိန်းလုပ်ငန်းခွဲရွေးချယ်ခြင်း (ပုံစံ-၄)	၂၅
၂၆။ အစည်းအဝေးမှတ်တမ်းများ	၂၉
၂၇။ ကဏ္ဍအလိုက်ဦးစားပေးဖွံ့ဖြိုးရေးလုပ်ငန်းစဉ်များ	၃၁
၂၈။ ကျေးရွာဖွံ့ဖြိုးရေးအစီအစဉ်ဆောင်ရွက်မှုမှတ်တမ်းဇယား	၃၄

CLUSTERS MAP OF NCDDP PROJECT OF PAUK TOWNSHIP

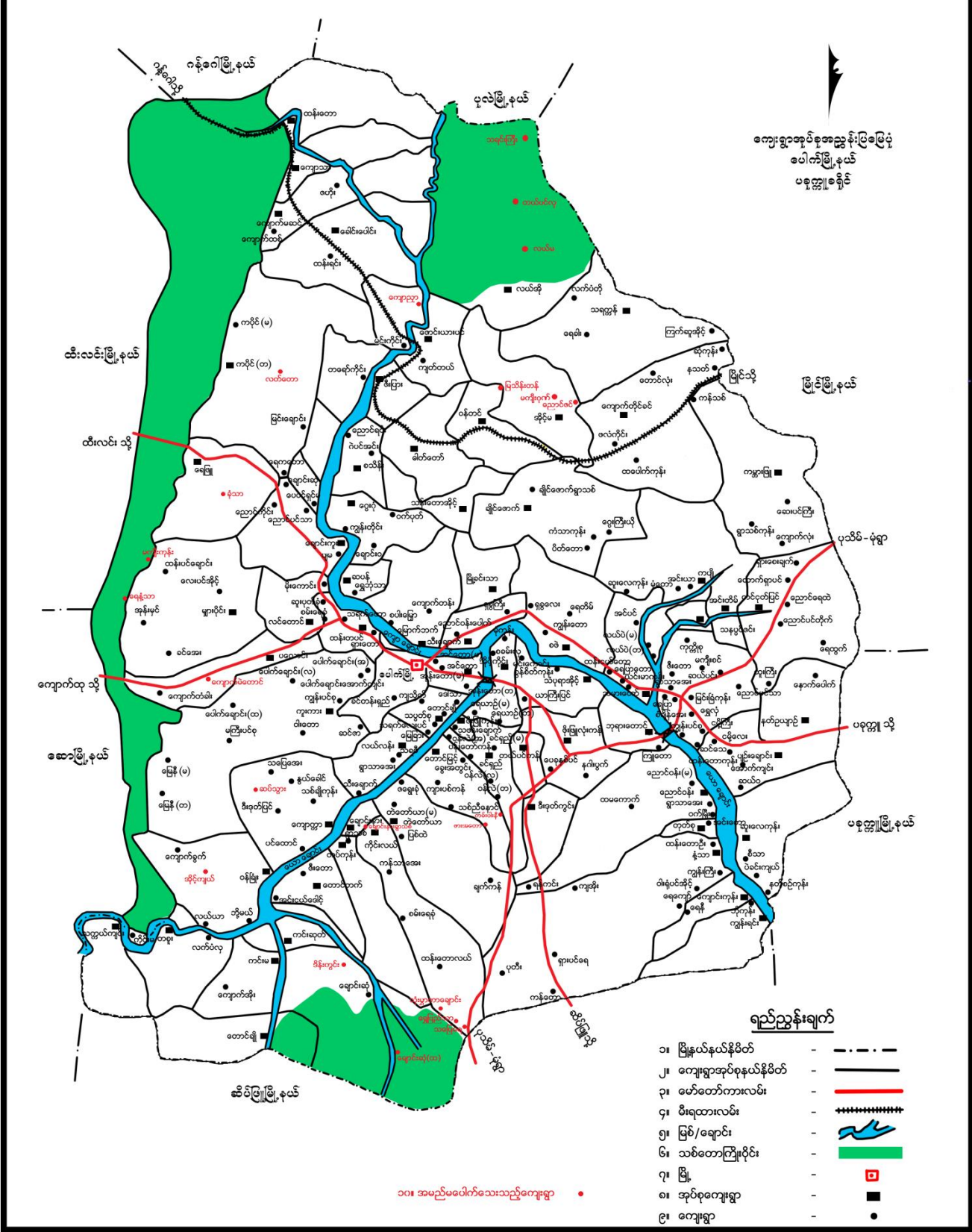

၂။ ကျေးရွာအုပ်စုမြေပုံ

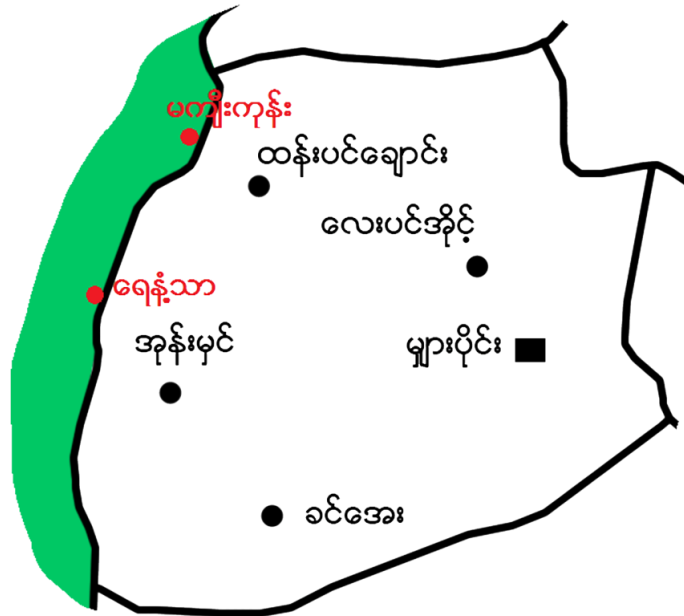

- (၃) အုပ်စုအတွင်းတွင်ပါဝင်သောကျေးရွာများ
- (၁) မျှားပိုင်း
- (၂) ခင်အေး
- (၃) လေးပင်အိုင်
- (၄) ထန်းပင်ချောင်း
- (၅) ရှေ့သာ
- (၆) မကျီးကုန်း
- (၇) အုန်းမှင်

၄။ ကျေးရွာသမိုင်းကြောင်း(ကျေးရွာအခြေခံအချက်အလက်များ)

များ ပိုင်း ကျေးရွာသမိုင်း ကျေးရွာ

ရွာတည်ကားတွင် နေထိုင်ကား ယားတွင်နေထိုင်ကြပြီး ဝေဘင်သူလုပ်ငန်း လုပ်ကိုင်ကြကြောင်း ၊ များပိုင်း ဟုနမည်တွင်ကျွန်ုပ်တို့ ချင်းလူမျိုး များ ဖွဲ့တိုက်ခိုက် နှစ်ယောက်ကြောင်း ၊ ချင်း များ သည် ဝေးဝေးနိုင်၊ ရွာဖွဲ့ တိုက်ခိုက်နှစ်ဆယ်သင့် ဘေးနေကြကြောင်း (ဝေးမြားကဲ့သို့လေ) ၊ ထိုကဲ့သို့ ရွာဖွဲ့လူများ သည် ချင်းလူမျိုး များ ဇာတိတိုက်ခိုက်ခြင်း ဖြစ်နိုင်ရန် ရွာကို နာဖွယ် ချထားကြောင်း (စာဆိုကဗျာ နတ်များ ဖွဲ့) ၊ ချင်းလူမျိုး များ ဖွဲ့ ရွာကို တိုက်ခိုက်၍ မရဘဲ ခြောက် ရွာဖွဲ့ခြောက် နတ်ရေထူး ကျောက်များပေါ်တွင် ရင်းတို့ပါသည်။ ဝေး ၊ မြား တို့ကား ကျွန်ုပ်တို့ ဖြစ်ကောင်းစားနှင့် ခုတ်ထား ခဲ့သောကြောင့် များပိုင်း ဟု နမည်တွင် ခဲ့ကြောင်း သိရပါသည်။ ယခုလက်ရှိ ကျေးရွာတွင် ကျား (၆၅၀) + မ (၅၂၆) ပေါင်း (၁၁၇၆) နီး နေထိုင်ကြပြီး ကျေးရွာရှိ လူများ ဖွဲ့တော် သူ လုပ်ငန်း ၊ ခြံ ဆွဲခြင်း တို့လုပ်ကိုင်နေကြပါသည်။ တစ်ရွာ လုံး ဗုဒ္ဓဘာသာကို ကိုးကွယ်ကြပါသည်။

၅။ လူထုပူးပေါင်းပါဝင်သော လူမှုဆန်းစစ်ခြင်းနှင့်အကဲဖြတ်ခြင်းလုပ်ငန်းစဉ် (PSA/PRA)အကျဉ်းချုပ်ဇယား

လူထုပူးပေါင်းပါဝင်သော လူမှုဆန်းစစ်ခြင်းနှင့် အကဲဖြတ်ခြင်းလုပ်ငန်းစဉ် (PSA/PRA)အချိန်ဇယား

ဇယားအမျိုးအစား၊ ဗျာဒိတ်၊ နာမည်၊ ဗျာဒိတ်၊ ကျေးဇူး

၂၀.၁၁.၁၇

စဉ်	အကြောင်းအရာ	ရက်စွဲ	ဦးတည်အုပ်စု	တက်ရောက်သူ			အဓိကဆွေးနွေးချက်များ
				ကျား	မ	ပေါင်း	
၁။	လူမှုရေးနှင့် အရင်းမြစ်ပြုမြေပုံ	၂၀.၁၁.၁၇	ရပ်မိရပ်ဖများ၊ချမ်းသာ၊ အလယ်အလတ်၊ နွမ်းပါး၊ လူငယ်အုပ်စုများ	၄၆	၈၇	၁၃၃	ကျေးရွာရှိအထင် ကရန်ခရာများ အိမ်၊ ကျောင်း၊ ဘုန်းကြီးကျောင်း၊ စေတီ၊ လမ်း၊ လယ်ယာ၊ ချောင်း
၂။	ရာသီခွင်ပြဇယား	၂၀.၁၁.၁၇	ရပ်မိရပ်ဖများ၊ချမ်းသာ၊ အလယ်အလတ်၊ နွမ်းပါး၊ လူငယ်အုပ်စုများ	၄၆	၈၇	၁၃၃	စိုက်ပျိုးရေး၊ ပွဲတော်၊ ရေရရှိမှု၊ လမ်းပန်းဆက်သွယ်ရေး၊ ရာသီဥတု၊ ဝင်ငွေထွက်ငွေ၊ ကျန်းမာရေး
၃။	ဥစ္စာဓနကြွယ်ဝမှု အဆင့် သတ်မှတ်ချက်	၂၀.၁၁.၁၇	ရပ်မိရပ်ဖများ၊ချမ်းသာ၊ အလယ်အလတ်၊ နွမ်းပါး၊ လူငယ်အုပ်စုများ	၄၆	၈၇	၁၃၃	ကျေးရွာအတွင်းရှိ လူထု၏ ကွဲပြားခြားနားသော ပိုင်ဆိုင်မှုများ
၄။	ပိုင်ဆိုင်မှုသုံးသပ်ခြင်း	၂၁.၁၁.၁၇	ရပ်မိရပ်ဖများ၊ချမ်းသာ၊ အလယ်အလတ်၊ နွမ်းပါး၊ လူငယ်အုပ်စုများ	၅၄	၄၄	၁၅၃	အမျိုးသား၊ အမျိုးသမီး ပိုင်ဆိုင်ပြီး ထိန်းချုပ်မှု ကွဲပြားပုံ
၅။	ပင့်ကူအိမ်သုံးသပ်ခြင်း	၂၀.၁၁.၁၇	ရပ်မိရပ်ဖများ၊ချမ်းသာ၊ အလယ်အလတ်၊ နွမ်းပါး၊ လူငယ်အုပ်စုများ	၄၆	၈၇	၁၃၃	အမျိုးသား၊အမျိုးသမီး တန်းတူအခွင့်အရေး ရရှိခြင်းနှင့် မရရှိခြင်း အကြောင်းတရားများ
၆။	ပင်းပုံစံ	၂၀.၁၁.၁၇	ရပ်မိရပ်ဖများ၊ချမ်းသာ၊ အလယ်အလတ်၊ နွမ်းပါး၊ လူငယ်အုပ်စုများ	၄၆	၈၇	၁၃၃	ကျေးရွာအတွင်းရှိ အဖွဲ့အစည်းများ အချင်းချင်းချိတ်ဆက်လုပ်ကိုင်မှုနှင့် ပြင်ပရှိ အဖွဲ့အစည်းများချိတ်ဆက်မှု

၇။ လူများနှင့် အရင်းအမြစ်ပြုပြင်ပုံသုံးသပ်ချက်

ပေါက်မြို့နယ်၊ များပိုင်း အုပ်စု၊ များပိုင်း ဌာ
 လူများ၊ အရင်း အမြစ် ဖြစ်ပုံ
 (ဆွေးနွေးခြင်း နှင့် ဆန်းစစ်ခြင်း)

- * လူအများစုမှာ စတင်သူ လုပ်ငန်းဖြင့်
 သာ အသက်မွေးဝမ်းကြောင်း ပြုကြပါ
 သည်။
- * တစ်စုံတစ်ခုခုသာ ကိုးကွယ်ကြ
 သည်။
- * မိသားစု လိုက် ဖြောင်းရွှေ့နေထိုင်ခြင်း
 မရှိပါ။
- * ရွာချင်း ဆက်သွယ်မှုများ တွင် သွားလာ
 ခက်ခဲပါသည်။

၈။ ဥစ္စာနေကြွယ်ဝမှုအဆင့် သတ်မှတ်ချက်ပြပုံ

ပေါက်မြို့နယ်၊ များ:ပိုင်း အုပ်စု၊ များ:ပိုင်း ၅
 ဥစ္စာနေကြွယ်ဝမှုအဆင့်

အမျိုးအစား:	သတ်မှတ်ချက်	အိမ်ထောင်စု	ရာခိုင်နှုန်း:
ချမ်းသာ	က:၊ သွပ်မိုး၊ ပျဉ်ထောင် အိမ်၊ နွား၊ ယာ (၄) ဧက အထက် ၂ ဖုန်း	၈၀	၃၄.၀၄%
အလယ်အလတ်	ယာအနည်း: ယ်ဒြါ၊ ဆိုင်ကယ် ၂ ဖုန်း သက္ကယ်မိုး၊ ဝါး: ထင်္ဂါက	၈၀	၃၄.၀၄%
နွမ်းပါး	သုံးပင်အိမ်၊ ဝါး: ထင်္ဂါက၊ လက်လှုပ် လက်စား	၂၅	၃၀.၉၁%
ခုခံပေါင်း:		၂၃၅	၁၀၀%

၉။ ဥစ္စာနေကြွယ်ဝမှုအဆင့်သတ်မှတ်ချက်အလေးသုံးသပ်ချက်

ပေါက်မြို့နယ်၊ များ:ပိုင်း အုပ်စု၊ များ:ပိုင်း ၅
 ဥစ္စာနေကြွယ်ဝမှုအဆင့် (ဆွေးနွေးခြင်းနှင့်ဆန်းစစ်ခြင်း)

- * နွမ်းပါးသည် အိမ်ထောင်စုမှာ
 ရှု၍ ဤပါသည်။
- * နွမ်းပါးသည် အကြောင်းမှာ နေ့စား
 လက်လှုပ်လက်စား၊ လှုပ်ကိုင်ရခြင်း
 ကြောင့်၊ ပုံမှန်ဝင်ငွေ မရှိသော
 ကြောင့်ဖြစ်သည်။
- * စီမံကိန်း၊ လုပ်ငန်းများ ဆောင်ရွက်
 ရာတွင် ၎င်းတို့အား လက်တွေ့
 ခေါ်ဝေါ်ခြင်းဖြင့် ဝင်ငွေများရရှိ
 လာပြီး စီးပွားရေး အတွက်
 အဆင်ပြေလာမည်။

၁၀။ အရင်းအမြစ် အသုံးပြုမှုနှင့်ထိန်းချုပ်မှု

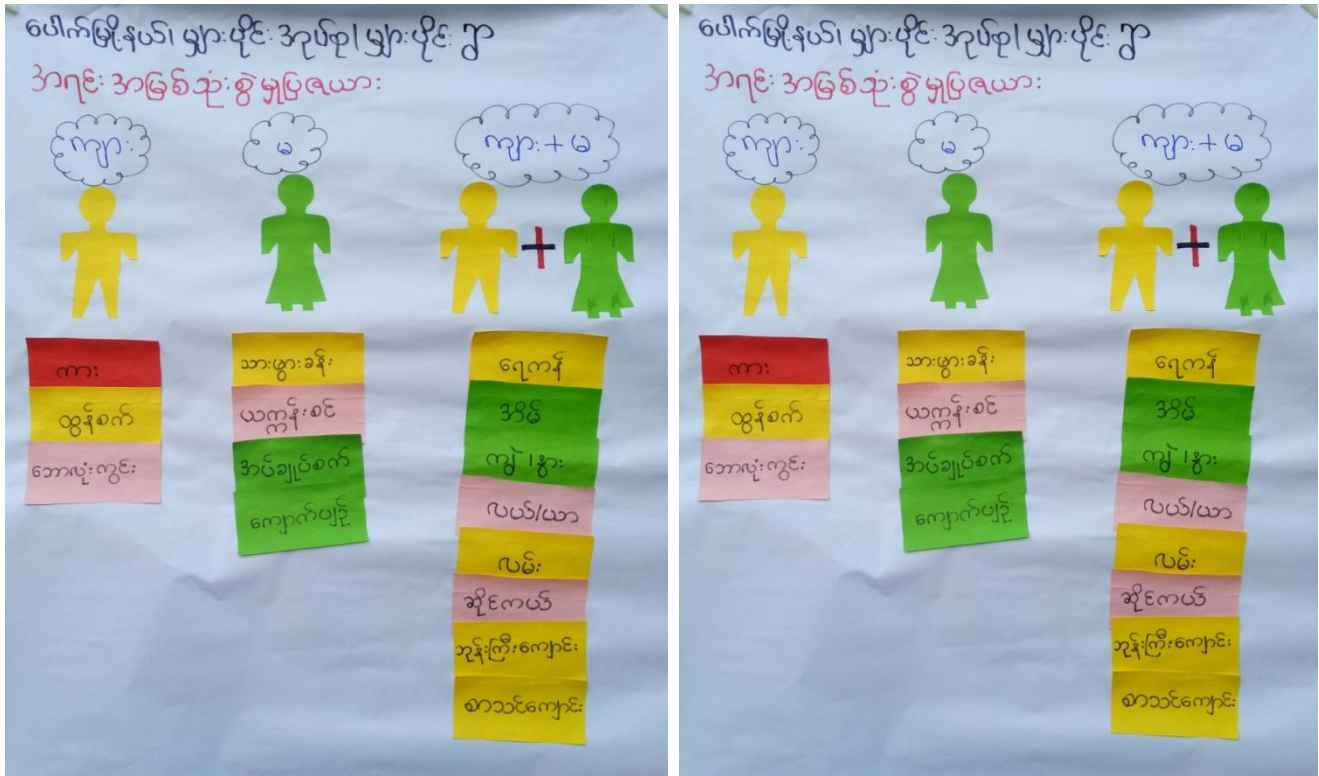

၁၁။ အရင်းအမြစ် အသုံးပြုမှုနှင့်ထိန်းချုပ်မှု သုံးသပ်ချက်

ပေါက်ဖြူနယ်၊ မြားပိုင်း အုပ်စု၊ မြားပိုင်း ၅
 ပိုင်းဆိုင် မှာသုံး သပ်ခြင်း (ဆွေးနွေးခြင်းနှင့်သန့်စင်ခြင်း)

- * အမျိုး သား သီး သန့် သုံး အရင်း အဖြစ် မြားမှာ ကား၊ ထွန်စက်၊ ဘောလုံးကွင်းတို့ ဖြစ်သည်။
- * အမျိုး သမီး သီး သန့် သုံး အရင်း အဖြစ် မြားမှာ သားဖွားခန်း၊ ယက္ကန်းစင်၊ အပ်ချုပ်စက်၊ ကျောက်ပျဉ်တို့ ဖြစ်သည်။
- * အမျိုး သား နှင့် အမျိုး သမီး သုံး အရင်း အဖြစ် မြားမှာ ရေကန်၊ ဒိဋ္ဌိ၊ ကျွဲ/နွား၊ လယ်/ယာ၊ လမ်း၊ ဆိုင်ကယ်၊ ဘုန်းကြီးကျောင်း၊ စာသင်ကျောင်းတို့ ဖြစ်သည်။
- * အရင်း အဖြစ် အမျိုး သား သား မြားမှ ထိန်းချုပ်ကြသည်။
- * အမျိုး သမီး မြား အနေဖြင့် အရင်း အဖြစ် ထိန်းချုပ်မှု မရှိကြပါ။

၁၂။ ရာသီခွင်ပြဇယား

ပေါက်မြေ၊ ဒုဟ်၊ များပိုင်၊ အုပ်စု၊ များပိုင်၊ ဘူ											
ရာသီခွင်ပြဇယား											
အကြောင်းအရာ	တန်ခူး	ဇူလိုင်	ဇူလိုင်	စက်တင်ဘာ	အောက်တိုဘာ	နိုဝင်ဘာ	ဒီဇင်ဘာ	ဇန်နဝါရီ	ဖေဖော်ဝါရီ	မတ်	ဧပြီ
စိုက်ပျိုးရေး	စက်တင်ဘာ - ဝမ်း	ဇူလိုင်/စက်တင်ဘာ	ဇူလိုင်	စက်တင်ဘာ	အောက်တိုဘာ	နိုဝင်ဘာ	ဒီဇင်ဘာ	ဇန်နဝါရီ	ဖေဖော်ဝါရီ	မတ်	ဧပြီ
လမ်းပန်ဆက်သွယ်ရေး	ဂျပန်ဆက်သွယ်ရေး	ဂျပန်ဆက်သွယ်ရေး					ဂျပန်ဆက်သွယ်ရေး				
ကျန်မာရေး	ဝမ်းပျက်ဝမ်းကျော					ရောဂါများ	ရောဂါများ			ရောဂါများ	ရောဂါများ
ဘူသီဥတု											
ဝင်ငွေ	-	-	-	၂-	၂-	၂-	၂-	၂=	၂=	၂=	၂-
ထွက်ငွေ	၂-	၂-	၂-	၂=	၂-	၂-	၂=	၂=	၂=	၂=	၂-

၁၃။ ရာသီခွင်ပြဇယားသုံးသပ်ချက်

ပေါက်မြေ၊ ဒုဟ်၊ များပိုင်၊ အုပ်စု၊ များပိုင်၊ ဘူ
 ရာသီခွင်ပြဇယား (ဆွေးနွေးခြင်း၊ နှစ်ဆန်းစစ်ခြင်း)

- * အဓိကစိုက်ပျိုးသီးနှံမှာ ကြက်သွန်နစ်၊ မြောင်းပူ၊ မြေပဲ၊ ပဲစဉ်း ငှက်တို့ဖြစ်ပါသည်။
- * ဝင်ငွေ၊ ထွက်ငွေ များတို့ပါ။
- * စိုက်ပျိုးရေးလုပ်ငန်းများတွင် ယခင်နှစ်များကဲ့သို့ ရာသီဥတုမမှန်သဖြင့် သီးနှံမဖြစ်ထွန်းကြပါ။
- * ဝင်ငွေနှုန်းထားအချိန်တွင် ကျေးလက်ဒေသများ သားများမှ အခြားနိုင်ငံသို့ သွားရောက်လုပ်ကိုင်ကြပါသည်။
- * ကျေးလက်ဒေသများတွင် စိမ်းလန်းလှုပ်ငန်းများ ဆောင်ရွက်ခြင်းဖြင့် ဝင်ငွေများ ရရှိလာမည်ဖြစ်ပါသည်။

၁၄။ ပင့်ကူဒိမ်ပြပုံ (ကျား၊မ)

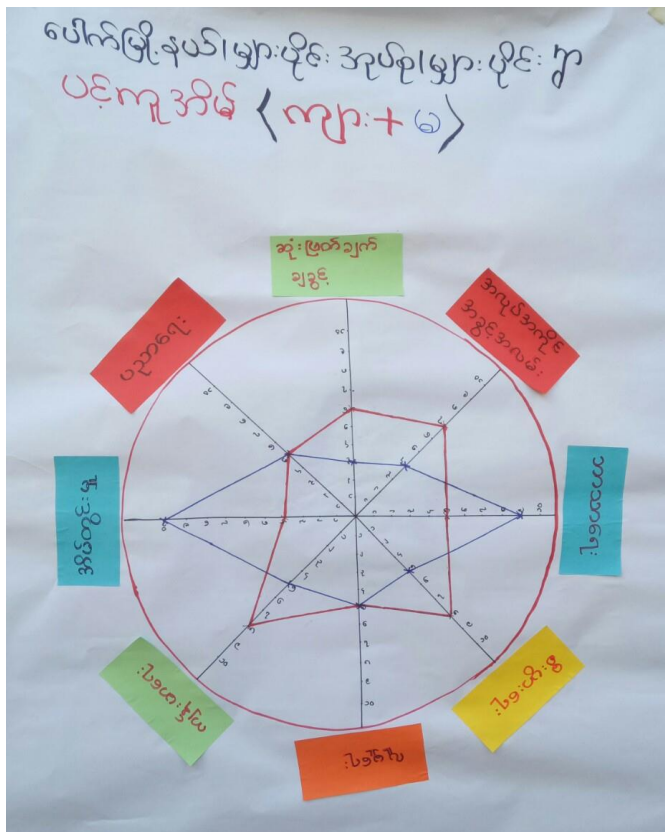
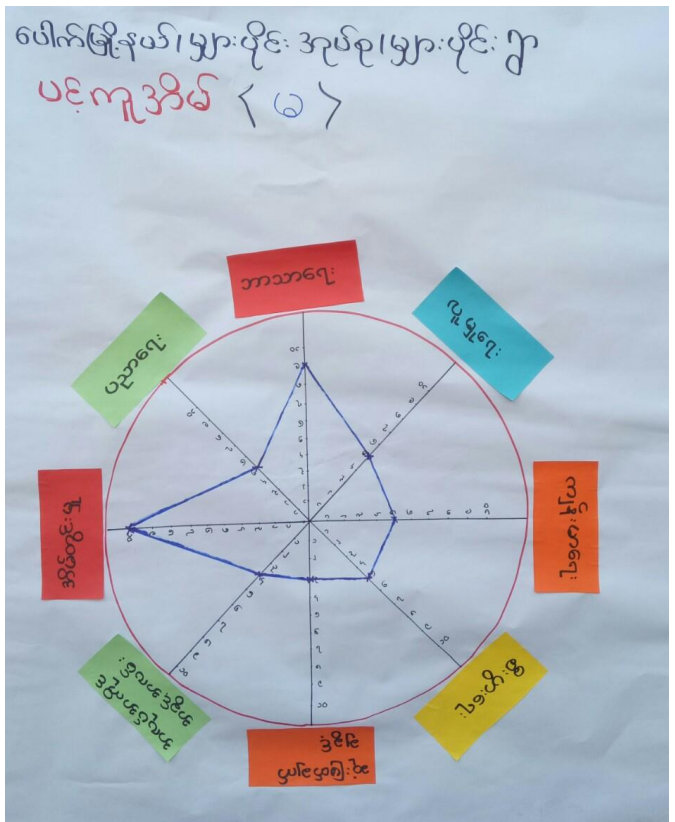
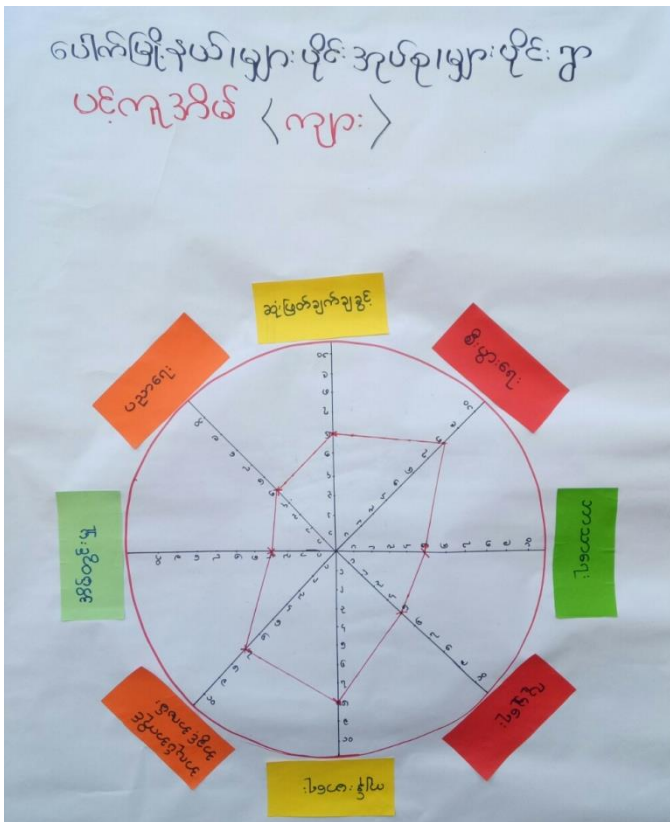

၁၅။ ပင့်ကူအိမ်သုံးသပ်ချက် (ကျား၊မ)

ပေါက်မြို့ဒယ်၊ များပိုင်၊ အုပ်စု၊ များပိုင်၊ ဂွာ
ပင့်ကူအိမ်သုံးသပ်ခြင်း၊ ဆွေး၊ မွေး၊ ခြင်း၊ ဒွင်၊ ဆန်၊ စစ်၊ ခြင်း၊

ဇွဲ ပင့်ကူအိမ်သုံးသပ်ချက်အရ အိမ်
တွင်း မှု၊ စီးပွားရေး၊ အလုပ်အ
ကိုင် အခွင့်အလမ်းများတွင် အမျိုး
သားနှင့် အမျိုးသမီး ကွာခြားချက်
ရှိပါသည်။ တို့ထို့ ဖြစ်ရခြင်းမှာ
ကျား၊ မ တန်းတူအခွင့်အရေး မရခြင်း
တို့ကြောင့်ဖြစ်သည်။

ဇွဲ အမျိုးသမီးအများစုမှာ အိမ်တွင်း မှု
လုပ်ငန်းများတွင်သာ အချိန်ကုန်ပြီး ဝင်ငွေ
ရလုပ်ငန်းများတွင် လုပ်ကိုင်သူနည်းပါသည်။

ဇွဲ စီမံကိန်းလုပ်ငန်းများ ဆောင်ရွက်ရာတွင်
အမျိုးသမီးများအား လက်တွဲခေါ်စေခြင်း
ဖြင့် ဝင်ငွေများ ရရှိလာပြီး စီးပွားရေးအ
ဆင်ပြေလာမည်ဖြစ်ပါသည်။

၁၆။ အဖွဲ့အစည်းချိတ်ဆက်မှုပြပုံ

ပေါက်မြိုင်နယ်၊ များပိုင်အုပ်စု၊ များပိုင်ရွာ

ကျေးရွာအတွင်းအဖွဲ့အစည်းများ / ဖင်းပုံစံပြုရယူ

- * အုပ်ချုပ်ရေးအဖွဲ့
- * လူငယ်အဖွဲ့
- * ပြည်သူ့စစ်အဖွဲ့
- * ဝတ်စုံစင်အဖွဲ့
- * လူမှုကူညီရေးအဖွဲ့
- * ဂေါပကအဖွဲ့
- * ကျောင်းကော်မတီအဖွဲ့
- * ရေချိုရေးအဖွဲ့

ကျေးရွာပြင်ပအဖွဲ့အစည်းများ

- * လူထုဗဟိုပြုစီမံကိန်း
- * WFP REAM
- * UNICEF
- * မာရီစတုန်
- * သမချေးငွေ

ပေါက်မြိုင်နယ်၊ များပိုင်အုပ်စု၊ များပိုင်ရွာ

ဖင်းပုံစံပြုရယူ

အဖွဲ့အစည်းချိတ်ဆက်မှုပြရယူ

၁၇။ အဖွဲ့အစည်းချိတ်ဆက်မှုပြပုံသုံးသပ်ချက်

ပေါက်မြိုင်နယ်၊ များပိုင်အုပ်စု၊ များပိုင်ရွာ

ဖင်းပုံစံပြုရယူ (ဆွေးနွေးခြင်းနှင့် ဆန်းစစ်ခြင်း)

- * ကျန်ခဲ့သည့်အဖွဲ့အစည်းမရှိပါ။
- * ကျေးရွာတွင်းအဖွဲ့အစည်းများမှာ အုပ်ချုပ်ရေး၊ လူငယ်၊ ပြည်သူ့စစ်၊ ဝတ်စုံစင်၊ လူမှုကူညီရေး၊ ဂေါပက၊ ကျောင်းကော်မတီ၊ ရေချိုရေးအဖွဲ့တို့ဖြစ်သည်။
- * လူထုဗဟိုပြုစီမံကိန်း၊ WFP REAM၊ UNICEF၊ သမချေးငွေ၊ လူငယ်၊ ဂေါပက၊ ကျောင်းကော်မတီအဖွဲ့များမှ ဂျပန်အဖွဲ့ဖြိုးရေးလုပ်ငန်းများ လုပ်ကိုင်ပါသည်။
- * မာရီစတုန်မှလည်း အမျိုးသမီးကျန်းမာရေးလုပ်ငန်းများ ဆောင်ရွက်ပါသည်။

၁၈။ အမျိုးသမီး၊ အမျိုးသားများ၏အခက်အခဲပြဿနာများ

ပေါက်မြို့နယ်၊ များပိုင်း အုပ်စု၊ များပိုင်း ဌာန
 အမျိုးသမီးများ၏ အခက်အခဲ / ပြဿနာများ

- ၁- မိုးကုတ်တွင် ဂွံ့ထူသဖြင့် ဂွံ့ချင်း ဆက်လမ်း
 ဆွား လာရန်ခက်ခဲပါသည်။
- ၂- ဆေးခန်း မကောင်းသဖြင့် လူနာများ သွားလျှင်
 ရောဂါပျက်စီးခြင်း။
- ၃- မီးမရှိသဖြင့် ကလေးများ စာကျက်ရန် အခက်
 အခဲရှိပါသည်။
- ၄- ရေခဲကုတ်တွင် အချိန်ကြာသဖြင့် ရေခဲကုတ်
 ဘေးအခက်အခဲရှိပါသည်။
- ၅- စုဂျပ်ဆောင် မရှိသဖြင့် ဂွံ့၏ဘာဂေး၊ နှစ်
 အခင်း အဝေးလုပ်ကုတ်တွင် ချောခက်ခဲပါသည်။
- ၆- ကျောင်းတွင် အကစားကွင်း မရှိသဖြင့် က
 လေးများ ကစားရန် ချောခက်ခဲပါသည်။
- ၇- ဂွံ့တွင် လမ်းမိုးကုတ်တွင် ဂွံ့ထူချောက်
 စားသဖြင့် သွားလာရန် ခက်ခဲပါသည်။
- ၈- ပညာရေး ဝန်ထမ်း အိမ်ယာ မရှိသဖြင့် သူ
 မများ ရေထိုင်ရန် ချောခက်ခဲပါသည်။

ပေါက်မြို့နယ်၊ များပိုင်း အုပ်စု၊ များပိုင်း
 အမျိုးသားများ၏ အခက်အခဲ / ပြဿနာများ

- * ဂွံ့ချင်း ဆက်လမ်း (များပိုင်း - လင်တောင်)
 လမ်းမကြီးတွင် ဂွံ့ဖွက်ထူ၍ သွားလာရ
 ခက်ခဲပါသည်။
- * ဂွံ့ချင်း ဆက်လမ်း (များပိုင်း - ခင်ဒေး)
 လမ်းတွင် ဖွက်ထူ၍ သွားလာရ ခက်ခဲ
- * ဂွံ့တွင် လမ်းမကြီးတွင် ဂွံ့ဖွက်ထူ၍
 ရေချောက်စားနေသဖြင့် သွားလာရ
 ခက်ခဲပါသည်။
- * ဆေးခန်း မကောင်း သဖြင့် ပြုပြင်ချင်ပါ
 သည်။
- * အထက်တန်းကျောင်း ဆောင်မရှိသ
 ဖြင့် ကလေးများ စာသင်ရန် ခက်ခဲပါသည်။
- * လျှပ်စစ်မီးမရှိသဖြင့် ကလေးများ
 စာသင်ရန် ခက်ခဲပါသည်။

၁၉။ အမျိုးသမီး၊ အမျိုးသားများ၏ မျှော်မှန်းချက်များ

ပေါက်မြိုင်နယ်၊ များပိုင် အုပ်စု၊ များပိုင် ဌာ
 အမျိုးသမီးများ၏... မျှော်မှန်းချက်များ

- ၁။ ဌာချင်း ဆက်လမ်း ပြုပြင်လျှင် ကျန်းမာရေးစီး
 ပွားရေး အတွက် သွားလာရန် အဆင်ပြေလာမည်
- ၂။ ဆေးခန်း ပြုပြင်လျှင် လူနာများ ဆေးကုသမှု ခံယူ
 ရန် ဓွေးဖွားရန် အဆင်ပြေလာမည်
- ၃။ ၂၄ နာရီ မီး ဂြိုဟ်လျှင် ကလေးများ စောင့်ရှောက်ရန်
 အဆင်ပြေလာမည်
- ၄။ အိမ်တိုင်း ဂေဟိုက် သွယ်လျှင် ဂေဟိုက် အဆင်ပြေစွာ
 အသုံးပြုနိုင်လာမည်
- ၅။ စုဂျပ်ဆောင် ဂြိုဟ်လျှင် သာရေး၊ နာရေး၊ အစည်း
 အဝေး လုပ်ရန် ချောအဆင်ပြေလာမည်
- ၆။ အားကစားကွင်း ဂြိုဟ်လျှင် ကလေးများ ကစား
 ရန် ချောအဆင်ပြေလာမည်
- ၇။ ဌာတွင်း လမ်း ပြုပြင်လျှင် ကုသီမရွေး သွားလာ
 ရန် အဆင်ပြေလာမည်
- ၈။ ပညာရေး ဝန်ထမ်း အိမ်သာများ ဂြိုဟ်လျှင် ဆ
 ကာများ ချောထိုင်ရန် အဆင်ပြေလာမည်

ပေါက်မြိုင်နယ်၊ များပိုင် အုပ်စု၊ များပိုင် ဌာ
 အမျိုးသားများ၏... မျှော်မှန်းချက်များ

- * ဌာချင်း ဆက်လမ်း (များပိုင် - လင်တောင်)
 တွင် ကောင်းမွန် လာပါက သွားရေး လာ
 ရေး အဆင်ပြေမည်။
- * ဌာချင်း ဆက် (များပိုင် - ခင်အေး) လမ်း
 တွင် ကောင်းမွန် လာပါက သွားလာရ
 အဆင်ပြေမည်။
- * ဌာတွင်း လမ်း ကောင်း မွန် လာပါက
 သွားရေး လာရေး အဆင်ပြေမည်။
- * ဆေးခန်း ကောင်း လာပါက ကျန်းမာရေး
 အတွက် အဆင်ပြေမည်။
- * အထက်တန်း ကျောင်း ဆောင် ဂြိုဟ် လာပါ
 က စာသင်ရာတွင် အဆင်ပြေမည်။
- * လျှပ်စစ်မီး ဂြိုဟ် လာပါက ကလေးများ
 စာသင်ရန် ဖိုဖို အဆင်ပြေမည်။

၂၀။ ဦးစားပေးလုပ်ငန်းများရွေးချယ်ခြင်းဇယား

ပေါက်ဖြိုနှယ်၊ များပိုင်း ဒုဂုဏ်၊ များပိုင်း ဘွား
ကျော့ ဘွားဖြိုဖြိုး ရေးလုပ်ငန်းစဉ်များ

၁။	ကွေးချင်းဆက်လမ်း	(များပိုင်း - လင်ကောင်)	၂၃၄	၁
၂။	ကွေးချင်းဆက်လမ်း	(များပိုင်း - ခင်အေး)	၅၆	၂
၃။	ဆေးခန်းပြုပြင်ခြင်း	(က+မ)	၁၅၈	၃
၄။	လျှပ်စစ်မီး	(က+မ)	၅၄	၄
၅။	ကွေးတွင်းလမ်း	(က+မ)	၄၂	၅
၆။	အားကစားကွင်း	(မ)	၇၀	၆
၇။	စုရုပ်ဆောင်	(မ)	၂၆	၇
၈။	ပညာရေးဝန်ထမ်းအိမ်ယာ	(မ)	၂	၈
၉။	ရေပိုက်သွယ်ခြင်း	(မ)	၆	၉
၁၀။	အထက်တန်းကျောင်းဆောင်	(က)	၄၆	၁၀

၂၁။ ကော်မတီဝင်များစာရင်း

ပေါက်ပြူးနယ်၊ များပိုင်၊ အုပ်စု၊ များပိုင်၊ ကျေးရွာ ကော်မတီများစာရင်း 21.11.17

စဉ်	အမည်	ကျား	မ	ရာထူး/တာဝန်	ဖုန်းနံပါတ်
၁	ဒေါ်တင်ထွန်း	✓		ဒီပဲခဲးကတော်ဝန်	၀၉၄၄၅၈၁၂၀၆၄
၂	ဒေါ်တင်ဖြူ		✓	"	
၃	ဒေါ်ဇော်စာရင်	✓		စေတနာ့ဝန်ထမ်း	၀၉၄၄၄၇၂၄၉၃၁
၄	ဒေါ်ဇော်စာရင်		✓	"	၀၉၄၂၅၀၈၇၄၄၄
၅	ဒေါ်ဇော်စာရင်	✓		ဝယ်ယူရေး	၀၉၄၂၈၇၅၅၇၇၆
၆	ဒေါ်ဇော်စာရင်	✓		"	၀၉၄၀၁၅၁၅၈၀၇
၇	ဒေါ်ဇော်စာရင်		✓	"	၀၉၄၅၄၇၁၄၁၂၅
၈	ဒေါ်ဇော်စာရင်	✓		လက်ထောက်ဒီပဲခဲး	၀၉၄၄၄၈၀၄၈၇၆
၉	ဒေါ်ဇော်စာရင်	✓		"	၀၉၂၅၆၄၁၄၅၄၄
၁၀	ဒေါ်ဇော်စာရင်		✓	"	၀၉၂၅၆၄၅၆၈၇၄
၁၁	ဒေါ်ဇော်စာရင်	✓		ငွေစာရင်းရေး	၀၉၂၅၅၈၂၄၇၁၃
၁၂	ဒေါ်ဇော်စာရင်	✓		စောင့်ကြည့်ရေး	
၁၃	ဒေါ်ဇော်စာရင်		✓	"	၀၉၄၅၅၇၂၄၄၀၆
၁၄	ဒေါ်ဇော်စာရင်		✓	"	၀၉၄၄၄၃၅၂၂၆၇
၁၅	ဒေါ်ဇော်စာရင်	✓		စောင့်ကြည့်ရေး	
၁၆	ဒေါ်ဇော်စာရင်		✓	"	
		၄	၇		

၂၂။ ကျေးရွာအချက်အလက်များ (ပုံစံ-၁)

ပုံစံ - ၀ - ၁ ကျေးရွာအခြေခံအချက်အလက်များ (Form PC 1)

လယ်ဥယျာဉ်များ၊ ကျေးရွာတစ်ရွာသို့ ပထမဆုံးမိတ်ဆက်ခရီး သွားရောက်သောအခါ လူထုစည်းရုံးရေးမှူးသည် ကျေးရွာ ခေါင်းဆောင်များအား ကျေးရွာအချက်အလက်များကို မေတ္တာရပ်ခံ၍ တောင်းခံရသည်။ ဤအချက်အလက်များကို စီမံကိန်း ဝိတ်ဆက်အစည်းဝေးမတိုင်မီတောင်းခံရမည်။ စီမံကိန်းမိတ်ဆက်အစည်းဝေးတွင် လူထုစည်းရုံးရေးမှူးသည် ဤအချက်အလက် များအား စစ်ဆေးပြီး မှန်ကန်အောင်ပြုလုပ်ရမည်။ ပြီးနောက်တွင် လူထုစည်းရုံးရေးမှူးမှ သတင်းအချက်အလက်ထံသို့ Tablets မှ တဆင့် ဖြည့်သွင်းရမည်။

ကျေးရွာခေါင်းဆောင် အမည် ဦး ဘွဲ့ ၈၇၄၂ ၁၀၇	ကျေးရွာခေါင်းဆောင်၏ ဖုန်းနံပါတ် ၀၇-၂၅၆-၂၄၇၄၅၅၇	လူထုစည်းရုံးရေးမှူး၏ အမည် ဦး ရွှေမာ
ပြည်နယ်၊ ကိုင်းဒေသကြီး၊ မကွေး၊ မြို့နယ်	လိပ်စာ	ကျေးရွာအုပ်စု များ၊ ပိုင်း၊ ကျေးရွာ များ၊ ပိုင်း

က။ လူဦးရေ

လူမျိုးစု	အိမ်ထောင်စုအရေအတွက်	ကိုးကွယ်သည့်ဘာသာ	အိမ်ထောင်စုအရေအတွက်
လူမျိုးစု (၁) -----	၂၅၃	ဘာသာ (၁) -----	၂၅၃
လူမျိုးစု (၂) -----		ဘာသာ (၂) -----	
လူမျိုးစု (၃) -----		ဘာသာ (၃) -----	
လူမျိုးစုရော -----		ဘာသာရော -----	
အခြား			
မသန်းစွမ်းသူများ	အရေအတွက် ၁၅		
သက်ကြီးရွယ်အိုများ (၆၅ နှစ် နှင့် အထက်)	၇၆		
စစ်ဘေးရှောင်			

	အမျိုးသား (အရေအတွက်)	အမျိုးသမီး (အရေအတွက်)
လူဦးရေ		
လူမျိုးစု (၁) -----	၆၅၃	၅၆၇
လူမျိုးစု (၂) -----		
လူမျိုးစု (၃) -----		
အခြား		
အိမ်ထောင်ဦးစီး	၂၂၃	၃၀

(ခ) အခြေခံအဆောက်အအုံ အသုံးအဆောင်များ

ကုသင်ကျောင်း	အမှတ်	ကျန်းမာရေး	အမှတ်	ဘာသာရေး အဆောက်	အမှတ်

	ခြံပါ		ခြံပါ	အအုံများ	ခြံပါ
အထက်တန်းကျောင်း	<input type="checkbox"/>	ဆေးရုံ	<input type="checkbox"/>	စေတီ	<input checked="" type="checkbox"/>
အလယ်တန်းကျောင်း	<input checked="" type="checkbox"/>	ကျန်းမာရေးဌာန	<input type="checkbox"/>	ဘုန်းကြီးကျောင်း	<input checked="" type="checkbox"/>
မူလတန်းကျောင်း	<input checked="" type="checkbox"/>	ကျန်းမာရေးဌာနခွဲ	<input checked="" type="checkbox"/>	ဟိန္ဒူဘုရားကျောင်း	<input type="checkbox"/>
မူကြိုကျောင်း	<input checked="" type="checkbox"/>	ဆေးပေးခန်း	<input checked="" type="checkbox"/>	ခရစ်ယာန်ကျောင်း	<input type="checkbox"/>
အခြား	<input type="checkbox"/>	အခြား	<input type="checkbox"/>	ဗလီ	<input type="checkbox"/>
				အခြား	<input type="checkbox"/>
မှတ်ချက်		မှတ်ချက်		မှတ်ချက်	

(ဂ) ကျွမ်းကျင်သူများမှတ်တမ်း (ကျေးရွာတွင်နေထိုင်သော သို့မဟုတ် တခြားရွာမှလာရောက်သော ကျွမ်းကျင်သူများ)

(၁) စာသင်ကျောင်း			(၂) ကျန်းမာရေး			(၃) လက်မှုပညာရှင်		
	ရွာတွင်နေထိုင်သူ	အခြားရွာမှလာသူ		ရွာတွင်နေထိုင်သူ	အခြားရွာမှလာသူ		ရွာတွင်နေထိုင်သူ	အခြားရွာမှလာသူ
မူလတန်းပြဆရာ/မ	<input type="checkbox"/>	<input checked="" type="checkbox"/>	ဆရာဝန်	<input type="checkbox"/>	<input type="checkbox"/>	လက်သမား	<input checked="" type="checkbox"/>	<input type="checkbox"/>
အထက်တန်းပြဆရာ/မ	<input type="checkbox"/>	<input type="checkbox"/>	လက်ထောက်ကျန်းမာရေးမှူး	<input type="checkbox"/>	<input type="checkbox"/>	ပန်းရံ	<input checked="" type="checkbox"/>	<input type="checkbox"/>
အလယ်တန်းပြဆရာ/မ	<input checked="" type="checkbox"/>	<input type="checkbox"/>	အမျိုးသမီးကျန်းမာရေးဆရာမ	<input type="checkbox"/>	<input type="checkbox"/>	လျှပ်စစ်ကျွမ်းကျင်၊ ဇီးသမား	<input checked="" type="checkbox"/>	<input type="checkbox"/>
မူကြိုဆရာ/မ	<input checked="" type="checkbox"/>	<input type="checkbox"/>	သားဖွားဆရာမ	<input checked="" type="checkbox"/>	<input type="checkbox"/>	ရေပိုက်သူလ်သူ	<input type="checkbox"/>	<input checked="" type="checkbox"/>
အခြား	<input type="checkbox"/>	<input type="checkbox"/>	ပြည်သူ့ကျန်းမာရေးလုပ်သား	<input checked="" type="checkbox"/>	<input type="checkbox"/>	စက်ပြင်ဆရာ	<input checked="" type="checkbox"/>	<input type="checkbox"/>
မှတ်ချက်			မှတ်ချက်			မှတ်ချက်		

(ဃ) ကျေးရွာသို့ ရောက်ရှိနိုင်သည့် လမ်းအခြေအနေ / ကျေးရွာတစ်ရွာသည် ၎င်း၏ ကျေးရွာအုပ်စုနှင့် ဆက်သွယ်ထားသော လမ်းအခြေအနေ (အောက်ပါတို့ကိုပိုင်းပါ)

ကျောက်ကြမ်းလမ်း ကတ္တရာလမ်း ကွန်ကရစ်လမ်း မော်တော်ဆိုင်ကယ်လမ်း
 ကျောက်ခင်းလမ်း မြေသားလမ်း လူသွားလမ်း အခြား _____

(င) ကျေးရွာဖွံ့ဖြိုးမှုစီမံချက်

(၁) လူထုတော်ပြုစီမံကိန်းမစတင်မီ ဤကျေးရွာတွင်ကျေးရွာဖွံ့ဖြိုးမှု စီမံချက်ရှိခဲ့ပါသလား? ပိုင်းပါ
ရှိပါသည်/မရှိပါ/မသိပါ

(၂) ရှိခဲ့ပါလျှင် ဤစီမံချက်ကို မည်သည့် ခုနှစ်တွင်ပြင်ဆင်ခဲ့ပါသနည်း? နှစ် 2012/မသိပါ

(၃) ဤစီမံချက်ကို ဖြိုနယ်မှုအတည်ပြုခဲ့ပါသလား? (ပြုခဲ့ပါသည်) မပြုခဲ့ပါ / မသိပါ

(စ) ဝေဖန်အကွာအဝေး

(၁) ဤကျေးရွာ၏တော်မှ ၎င်းကျေးရွာအုပ်စု၏တော်အထိ ခရီးမိုင်မည်မျှကွာဝေးသနည်း? မိုင်-----/မသိပါ

(၂) ဤကျေးရွာမှ ၎င်းကျေးရွာအုပ်စုတော်အထိ သွားလာရာတွင်ကြာမြင့်သည့်အချိန်

မြောက်ပေ့.ရာသီတွင်ကြာချိန်..... ထော်လာဂျီ/မော်တော်ဆိုင်ကယ်/မြေလျှင်/လာ၊/မော်တော်ဘုတ်/
အခြား.....
မိုးရာသီတွင်ကြာချိန်..... ထော်လာဂျီ/မော်တော်ဆိုင်ကယ်/မြေလျှင်/လာ၊/မော်တော်ဘုတ်/
အခြား.....

(ဆ) ပတ်ဝန်းကျင်ဆိုင်ရာ သဘာဝဘေးအန္တရာယ်

ဤကျေးရွာတွင် ရေကြီးခြင်းကိုသို့ သဘာဝဘေးအန္တရာယ်ကူးရောက်မှုခြင်း ရှိပါသလား။

မရှိပါ ရှိပါသည် ရှိလျှင်ဖော်ပြပါ ၆၈၂၀၂ ၂၅၂၃၆

(ဇ) ကျေးရွာတွင် ခွဲ.စည်းထားသော အဖွဲ့အစည်းများ

လူထုထပ်ပြုစီမံကိန်းပတ်ဝန်းကျင်ရှိ ကျေးရွာတွင် ကျေးရွာဖွံ့ဖြိုးရေးအတွက် အစိုးရ (သို့) ရွာသားများကိုယ်တိုင် (သို့) စီမံကိန်းတစ်ခုခုမှ ခွဲ.စည်းထားသည့် အဖွဲ့အစည်းများရှိပါသလား။

(၁) မိ.လှိုင်.ရှေ့.....

(၂) လူငယ်ကျွဲ.....

(၃) ဦး သတ်

(ဈ) အထွေထွေအုပ်ချုပ်ရေး ဦးစီးဌာန (GAD) မှ မှတ်တမ်းတင်ထားခြင်း

ဤကျေးရွာသည် အထွေထွေအုပ်ချုပ်ရေး ဦးစီးဌာန (GAD) မှ မှတ်တမ်းတင်ထားမှု ရှိပါသလား။

မရှိပါ ရှိပါသည်

ကျေးရွာခေါင်းစောင်

အမည် ဦး.အေ.စော့သိန်း

လက်မှတ်  ဇန်နဝါရီ ၂၀.၁၁.၁၇

လူထုစည်းရုံးရေးမှူး

အမည် ဇော်ကျော်မိုး

လက်မှတ်  ဇန်နဝါရီ ၂၀.၁၁.၁၇

၂၃။ စီမံကိန်းအချိန်ဇယား (ပုံစံ-၂)

ပုံစံ ၀-၂ - စီမံကိန်းစက်ဝန်းအချိန်ဇယား (PC ၇)

လမ်းညွှန်များ သက်ဆိုင်ရာလူထုစည်းရုံးရေးများ/လက်ထောက်ရုံးပညာများမှ စီမံကိန်းစက်ဝန်းအဆင့်တစ်ခုစီဖြင့် ကျေးရွာနှင့် ကျေးရွာအုပ်စုအတွက် ဤစံကို ဖြည့်သွင်းရမည်။

စည်းရုံးရေးများ/ဝန်ထမ်း အမည် ဒေါ်ရွှေစိ

နေ့စွဲ ၂၀.၁၁.၁၇ စက်ဝန်းအားအမှတ်ဖြစ်ပါ စက်ဝန်း(၀) စက်ဝန်း(၂) စက်ဝန်း(၃) စက်ဝန်း(၄)

ပြည်နယ်/တိုင်း မကွေး၊ မြို့နယ် ပေါက်၊ ကျေးရွာအုပ်စု ဗျာ: ပိုင်၊ ကျေးရွာ ဗျာ: ပိုင်။

စီမံကိန်းအဆင့်အမျိုးအမည်များ	နေ့စွဲ		အစည်းအဝေးတွင်တက်ရောက်သူအရေအတွက်			
	စတင်သည့်နေ့	ပြီးဆုံးသည့်နေ့	အမျိုးသားအရေအတွက်	အမျိုးသမီးအရေအတွက်	အိမ်ထောင်စုအရေအတွက်	လူမျိုးစုတက်ရောက်သူအရေအတွက်နှင့် လူမျိုးစုအမည်
၁။ ကျေးရွာစီမံကိန်း မိတ်ဆက်အစည်းအဝေး	၂၀.၁၁.၁၇	၂၀.၁၁.၁၇	၄၆	၈၇	၁၅၅	၁၅၅ မဟာ
၂။ ကျေးရွာခွဲခြားရေး စီမံချက်ရေးဆွဲခြင်းအစည်းအဝေး	၂၁.၁၁.၁၇	၂၁.၁၁.၁၇	၅၄	၄၄	၁၅၅	၁၅၅ မဟာ
၃။ ကျေးရွာအုပ်စု လုပ်ငန်းဆိုင်ရာစီမံချက်ချမှတ်သည့်အစည်းအဝေး	၂၁.၁၁.၁၇	၂၁.၁၁.၁၇	၁၈	၁၇	၃၀	၃၀ မဟာ
၄။ မြို့နယ်အဆင့် စီမံကိန်းရေးဆွဲရေးနှင့် အကောင်အထည်ဖော်ရေးကော်မတီ၏ စီမံကိန်း သုံးသပ်မှုအစည်းအဝေး						
၅။ မြို့နယ် စီမံကိန်းရေးဆွဲရေးနှင့် အကောင်အထည်ဖော်ရေး ကော်မတီ၏ဆုံးဖြတ်မှုကို ရွာသို့ အသိပေးအကြောင်းကြားသည့် အစည်းအဝေး						
၆။ စီမံကိန်းလုပ်ငန်းခွဲစီမံချက်ရေးဆွဲခြင်းအစည်းအဝေး						
၆။ စီမံကိန်းလုပ်ငန်း အကောင်အထည်ဖော်						

၂၄။ ကျေးရွာဖွံ့ဖြိုးရေးဦးစားပေးအစီအစဉ် (ပုံစံ-၃)

ပုံစံ - ၈ - ၃ ကျေးရွာဖွံ့ဖြိုးရေး ဦးစားပေးအစီအစဉ် (Form PC 3)

လမ်းညွှန်ချက်၊ အဆင့်(၃) ကျေးရွာဖွံ့ဖြိုးရေးအစီအစဉ်အဝေး ပြီးဆုံးသောအခါ ကျေးရွာစီမံကိန်း အထောက်အကူပြု ကော်မတီသည် လူထုစည်းရုံးရေးမှူးအကူအညီဖြင့် ဤပုံစံကိုပြည့်စုံအောင် ဖြည့်သွင်းရမည်။			
လူထုစည်းရုံးရေးမှူး/ဝန်ထမ်း အမည်		ဖော်ပြချက်	
၂၀၁၂.၁၁.၁၇		စက်ဝန်းအား အမှတ်ခြစ်ပါ (✓) □ စက်ဝန်း(၁) စက်ဝန်း(၂) □ စက်ဝန်း(၃) □ စက်ဝန်း(၄)	
ပြည်နယ်/တိုင်း မကြွေး	ပျံ့နှံ့ရေး ဝန်ထမ်း	ကျေးရွာအုပ်စု မြို့/မြို့နယ်	ကျေးရွာ မြို့/မြို့နယ်
က။ အခက်အခဲအတားအဆီးများအားရှေးနှေးခြင်း - ယခုလက်ရှိအခြေအနေတွင် ဤကျေးရွာဖွံ့ဖြိုးတိုးတက်ရေးအတွက် အဓိက အခက်အခဲအတားအဆီးများသည် မည်သည်များဖြစ်ပါသနည်း။ (အမျိုးသား/သမီး အနည်းဆုံးအခက်အခဲ ၅ ခုစီဖော်ပြပါ)			
အမျိုးသား အဖွဲ့မှ တင်ပြသောအခက်အခဲအတားအဆီးများ		အမျိုးသမီး အဖွဲ့မှတင်ပြသောအခက်အခဲအတားအဆီးများ	
၁	မြို့ရွာသို့တွင် မြို့/မြို့နယ် လမ်းကောင်း လမ်း ဖွဲ့စည်း လာရေး ခက်ခဲပါသည်။	၁	မြို့ရွာသို့တွင် မြို့/မြို့နယ် လမ်းကောင်း လမ်း ဖွဲ့စည်း လာရေး ခက်ခဲပါသည်။
၂	မြို့ရွာသို့တွင် မြို့/မြို့နယ် မင်္ဂလာ ကျောင်း ဆက်လမ်း ဖွဲ့စည်း လာရေး ခက်ခဲပါသည်။	၂	ဆေး ဝန်း ကုသရေး ကုသရေး မကြုံရပါ။ သဖြင့် ရောဂါများ ကူးစက်နေခြင်း ခက်ခဲပါသည်။
၃	ရွာလယ်လမ်း မကြီး ဖွဲ့စည်းချက်စား နေသဖြင့် မြို့ရွာသို့တွင် မြို့/မြို့နယ် လမ်းကောင်း ခက်ခဲပါသည်။	၃	ပျဉ်စစ်စစ် မရှိသဖြင့် ကျောင်း သား များ တက်ရောက်ရန် ခက်ခဲပါသည်။
၄	ဆေး ဝန်း ကုသရေး မကြုံရပါ။ သဖြင့် ရောဂါများ ကူးစက်နေခြင်း ခက်ခဲပါသည်။	၄	ရေ သောက်ရန် မရှိသဖြင့် ရေ သောက် ခက်ခဲပါသည်။
၅	ကုသရေး ကျေးဇူး မရှိသဖြင့် ကျောင်း သား များ ဆက်လက်ပညာ သင်ကြား ရန် ခက်ခဲပါသည်။	၅	ပျဉ်စစ်စစ် မရှိသဖြင့် ကျောင်း သား များ ကုသရေး မရှိသဖြင့် ရောဂါများ ကူးစက်နေခြင်း ခက်ခဲပါသည်။
၆	ပျဉ်စစ်စစ် မရှိသဖြင့် ကျောင်း သား များ တက်ရောက်ရန် ခက်ခဲပါသည်။	၆	ကား ကား လွှဲ မရှိသဖြင့် ကလေး များ ကား ရန် ခက်ခဲပါသည်။
၇	ရွာလယ်လမ်း မကြီး ဖွဲ့စည်းချက်စား နေသဖြင့် မြို့ရွာသို့တွင် မြို့/မြို့နယ် လမ်းကောင်း ခက်ခဲပါသည်။	၇	ရွာလယ်လမ်း မကြီး ဖွဲ့စည်းချက်စား နေသဖြင့် မြို့ရွာသို့တွင် မြို့/မြို့နယ် လမ်းကောင်း ခက်ခဲပါသည်။
၈	အလုပ်အကိုင် မရှိသဖြင့် အခြား နိုင်ငံ မြို့သို့ သွား ရောက်လုပ်ကိုင် နေရသည်။	၈	အလုပ်အကိုင် မရှိသဖြင့် အခြား နိုင်ငံ မြို့သို့ သွား ရောက်လုပ်ကိုင် နေရသည်။
၉	အလုပ်အကိုင် မရှိသဖြင့် အခြား နိုင်ငံ မြို့သို့ သွား ရောက်လုပ်ကိုင် နေရသည်။	၉	အလုပ်အကိုင် မရှိသဖြင့် အခြား နိုင်ငံ မြို့သို့ သွား ရောက်လုပ်ကိုင် နေရသည်။
၁၀	အလုပ်အကိုင် မရှိသဖြင့် အခြား နိုင်ငံ မြို့သို့ သွား ရောက်လုပ်ကိုင် နေရသည်။	၁၀	အလုပ်အကိုင် မရှိသဖြင့် အခြား နိုင်ငံ မြို့သို့ သွား ရောက်လုပ်ကိုင် နေရသည်။
၁၁		၁၁	
၁၂		၁၂	
၁၃		၁၃	
၁၄		၁၄	

၁၅		၁၅	
----	--	----	--

ခ။ မျှော်မှန်းခြင်း - နောင်လာမည့် (၅) နှစ် အတွင်း ကျေးရွာဖွံ့ဖြိုးရေး မျှော်မှန်းလျာထားချက်များအား တင်ပြပါ။

အမျိုးသားအဖွဲ့မှ တင်ပြသောမျှော်မှန်းချက်များ		အမျိုးသမီးအဖွဲ့မှ တင်ပြသောမျှော်မှန်းချက်များ	
၁	ဗျားဖိုင်း - လင်တောင်း လမ်း ကောင်း ဖွန်လာ သောကြောင့် ဣသိမရွေး သွား လာရေး	၁	ဗျားဖိုင်း - လင် တောင်း လမ်း ကောင်း ဖွန်လာ သော ကြောင့် ဣသိမရွေး သွား လာရေး စာ ဆင် ဖြေလာမည်။
	စာ ဆင်ဖြေလာမည်။	၂	ဆေး ခန်း စာဆက်ကုစီကောင်း ဖွန်လာသောကြောင့် လူနာများ ကတိုက် နေရာ စာ ဆင်ဖြေလာမည်။
၂	ဗျားဖိုင်း - ဆေးစား လမ်း ကောင်း ဖွန်လာ သောကြောင့် ဣသိမရွေး သွား လာရေး		လျှပ်စစ်ဓါတ် ရရှိသောကြောင့် ကျောင်း သား များ က ချိန်မရွေး စာ ကျက်နိုင်မည်။
	စာ ဆင်ဖြေလာမည်။	၃	၇၄၀၀၇ ရှိခြင်း ဖြစ် (ကိစိတိုင်း ကိစိတိုင်း) ၇၄၀၀၇ ရှိခြင်း ကတိုက် ချိန် လေး ချောမလှတော့ပါ။
၃	ဥာလယ်လမ်း မကြီး ကောင်း ဖွန်လာသဖြင့် ကချိန်မရွေး သွား လာရေး စာ ဆင်ဖြေလာ မည်။	၄	စုရပ်ဆေးရုံရှိခြင်း ဖြစ်၍ ဣတွင် စာခန်း စာစား များဖြင့် လုပ်ငန်း စာ ဆင်ဖြေလာမည်။
၄	ဆေး ခန်း စာဆက်ကုစီ ကောင်း ဖွန်လာ သောကြောင့် လူနာများ ကတိုက် နေရာ များ စာ ဆင်ဖြေလာမည်။	၅	ကားကစား ကျွမ်းကျင်သော ကလေးများ ကစားရန် ရှိရာ စာ ဆင်ဖြေလာမည်။
	ကထက်တန်း ကျောင်း ဆေးရုံရှိသော ကြောင့် ကျောင်း သား များ ဆက်လက် ပညာ သင်ကြားရန် စာ ဆင်ဖြေလာမည်။	၆	ဥာလယ် လမ်း မကြီး ကောင်း ဖွန် လာ သဖြင့် ကချိန်မရွေး သွား လာရေး စာ ဆင်ဖြေလာမည်။
	လျှပ်စစ်ဓါတ် ရရှိသောကြောင့် ကျောင်း သား များ ကချိန်မရွေး စာ ကျက်နိုင်မည်။	၇	ဝန်ထမ်း ကိစ္စဟာ ရှိခြင်း ဖြစ်၍ ဆရာ / မ များ ကတိုက် နေရာ စာ ဆင်ဖြေလာမည်။
		၈	အထက်တန်း ကျောင်း ရှိလာလျှင် ကျောင်း သား များ ပိုတိုးတက်စွာ ပါ အသင်ဖြေလာမည်။
၇	အလုပ် အကိုင် ချိတ် ဆက် ဖြည့်လာ လျှင် အခြား ခိုင်ခံ့ ဖြည့်မည့် အခြား ခိုင်ခံ့ ကြောင့် ဥာတွင် အလုပ် အကိုင် များ ရ ရှိလာမည်။		
၁၃			
၁၄			
၁၅			

ဂ။ လူထုစိမ့်ကိန်း၏ လာမည့် (၄) နှစ်အတွက် အကျိုးဝင်သော ဦးစားပေး ဖွံ့ဖြိုးတိုးတက်မှု လုပ်ငန်း အစီအစဉ်များအားဖော်ပြပါ။

အဆင့်	ကျေးရွာအတွက် ဦးစားပေး	အဆိုပြုသူ (အမျိုးသားများ/	ခန့်မှန်းကုန်ကျ	အကျိုးခံစားခွင့်ရှိသူ
-------	-----------------------	---------------------------	-----------------	-----------------------

	ဖွံ့ဖြိုးတိုးတက်မှု လုပ်ငန်းစဉ်များ	အမျိုးသမီးများ/အမျိုးသား+ အမျိုးသမီး)	စရိတ် ကျပ်သိန်း	စန့်မှန်မိမ့် အတွက်
၀	ရွာသူရွာသားများ (ဗားဒိုင်း- လားတော့)	က + မ	၆၂	၁၂၅၀
၂	ဆေးခန်းကြွေးငွေ	က + မ	၈၀	၁၂၅၀
၃	လျှပ်စစ်ဖို့	က + မ	၄၀၀	၁၂၅၀
၄	ရွာသူရွာသားများ (ဗားဒိုင်း- ဆေးခန်း)	က + မ	၃၀၀	၁၂၅၀
၅	ရွာတွင်း လမ်း	က + မ	၂၀၀	၁၂၅၀
၆	ပုဂ္ဂလိကဆောင်	မ	၁၂၀	၁၂၅၀
၇	ရေပိုက်ဆွယ်ခြင်း	မ	၁၅၀	၁၂၅၀
၈	ကထက်တန်းကျောင်းဆောင်	က	၁၀၀	၁၂၅၀
၉				
၁၀				
၁၁				
၁၂				

ယ၊ လူထုစီမံကိန်း၏ လာမည့် (၄) နှစ်အတွက် အကျုံးမဝင်သော ဦးစားပေး ဖွံ့ဖြိုးတိုးတက်မှု လုပ်ငန်း အစီအစဉ်များအားမပါပြပါ။

အဆင့်	ကျေးရွာအတွက် ဦးစားပေး ဖွံ့ဖြိုး တိုးတက်မှု လုပ်ငန်းစဉ်များ	အထိုပြုသူ (အမျိုးသားများ/ အမျိုးသမီးများ/အမျိုးသား+ အမျိုးသမီး)	အခန်းကဏ္ဍ
၀	ကားလမ်းထွင်း	မ	
၂	ဝန်ထမ်း နိမိယာ	မ	
၃	အလုပ်အကိုင်များ ဖွင့်ချိတ် ဆက်ပေးခြင်း	က	
၅	အထက်တန်းကျောင်း	မ	
၆			
၇			

ခေါင်းဆောင်၊ ကျေးရွာစီမံကိန်းအထောက်အကူပြုကော်မတီမှ အတည်ပြုသည်။

အမည် ဦးစောထွန်း လက်မှတ် [Signature] ဇန်နဝါရီ ၂၀၁၇

နောက်ဆက်တွဲ (၄) ခြားနားသော အပိုင်းများအတွက် ဦးစားပေးဖွံ့ဖြိုးရေးလုပ်ငန်းစဉ် **များယိုင်း**

အနှစ်ချုပ်

မူရင်းအား VFSC တွင်ထားရှိရပါမည်။ အခြားဌာနများနှင့် ညှိနှိုင်းရန်အတွက် မိတ္တူအား TPIC သို့ ပို့ရပါမည်။ MIS သို့ သွင်းရန်မလိုပါ။

	အဆင့်	လုပ်ငန်း	မည်သူ ဦးစားပေးလဲ	ကျေးရွာတာဝန်ခံ(သို့) အုပ်စု	ပြင်ပမှ မည်သည့်ထောက်ခံမလဲ
အခြားအထောက်အပံ့	၁				
	၂				
	၃				
	၄				
	၅				
အသက်မွေးဝမ်းကျောင်း၊ စိုက်ပျိုးရေး	၁	အလယ်အကျဉ်းများနှင့် ချိတ်ဆက်ပေးခြင်း	က		
	၂				
	၃				
	၄				
	၅				
ကျန်းမာရေးနှင့် အာဟာရ	၁				
	၂				
	၃				
	၄				
	၅				
ပညာရေး	၁	ဝန်ထမ်း အိမ်ယာ	မ		
	၂	အဆက်တန်း ကျောင်း	မ		
	၃				
	၄				
	၅				
အခြား	၁	ဒါး၊ ကစား ကွင်း	မ		
	၂				
	၃				
	၄				
	၅				

၂၅။ ကျေးရွာအုပ်စုစီမံကိန်းလုပ်ငန်းခွဲရွေးချယ်ခြင်း (ပုံစံ-၄)

ပုံစံ - ၄ ကျေးရွာအုပ်စုစီမံကိန်းလုပ်ငန်းခွဲရွေးချယ်ခြင်း (m PC 4)

လက်မှတ်ရေးထိုးရန် စီမံကိန်းလုပ်ငန်းခွဲရွေးချယ်မှုအစည်းအဝေးပြီးနောက်တွင် ကျေးရွာအုပ်စု CF/TF တို့၏ အကူအညီရယူ၍ ကျေးရွာစီမံကိန်းကော်မတီမှ လက်မှတ်ရေးထိုးပြီး အစည်းအဝေးအား ဖြည့်စွက်ခြင်းဖြစ်သည်။ ဤပုံစံအား ဖြည့်စွက်ခြင်းသည် ဤကျေးရွာအုပ်စုရှိ ဦးစီးတော်ရေးစီမံချက်တွင် TF သို့မဟုတ် ရန်အတွက် နောက်ဆက်တွဲအဖြစ် ထားရှိခြင်းဖြစ်ပြီး CF မှ ကျေးရွာတစ်ရွာချင်းစီ၏ စီမံကိန်းလုပ်ငန်းခွဲဆိုင်ရာ အချက်အလက်များကို MIS သို့ ထည့်သွင်းရမည်။ (ယခုစီမံကိန်းလုပ်ငန်းခွဲ မလုပ်ကိုင်သော ကျေးရွာများ မပါဝင်ပါ။)

ကျေးရွာစီမံကိန်းရေးရာ/လုပ်ငန်းအဖွဲ့ဝင် ဒေါ်ခိုင်လင်းသော်၊ ဒေါ်ခင်စု

နေ့စွဲ 21.11.17

ပြည်နယ်/တိုင်း မကွေး၊ ဇွဲနယ် ပေါက်

စက်ဝန်းအားအမှတ်ခြိပ်ပေးပါ။(✓) ဝတ်ဝန်း(၁)၊ ဝတ်ဝန်း(၂)၊ ဝတ်ဝန်း(၃)၊ ဝတ်ဝန်း(၄)

ကျေးရွာအုပ်စု မြားပိုင်း

ကျေးရွာအမည်	ဆောက်လုပ်မည့် လုပ်ငန်းများ	အတိုင်းအတာ	ခန့်မှန်း တိုက်ရိုက် အကျိုးခံစားခွင့် ရှိသူများ	အဆိုပြုစာရင်းပြုရာ	ခန့်မှန်းကျေးရွာစီမံကိန်း			
					စီမံကိန်းမှ ထည့်ဝင်မှု	ကျေးရွာမှ ထည့်ဝင်မှု	စုစုပေါင်း (အခြေခံ) ထည့်ဝင်မှု / အစည်းအဝေး	စုစုပေါင်း
မြားပိုင်း	ကွဲစွမ်းဆက်လမ်းဖြူ ဖြေခြင်း	၇၀' x ၁၂' x ၁၂	၁၂၄၆	<input type="checkbox"/> ကျား <input type="checkbox"/> မ <input type="checkbox"/> ကျား+မ	၆၂၀၀၀၀၀			၆၂၀၀၀၀၀
ပေးပင်ခိုင်း	ကွဲစွမ်းဆက်လမ်းဖြူ ဖြေခြင်း	၇၀' x ၁၂' x ၁၂	၄၄၅	<input type="checkbox"/> ကျား <input type="checkbox"/> မ <input type="checkbox"/> ကျား+မ	၇၂၀၀၀၀၀			၇၂၀၀၀၀၀
ခင်အေး	ကျောင်းခြံစည်းစိမ်ဖြူ ဖြေခြင်း	၇၀' x ၁၂' x ၁၂	၂၅၇	<input type="checkbox"/> ကျား <input type="checkbox"/> မ <input type="checkbox"/> ကျား+မ	၇၅၀၀၀၀၀			၇၅၀၀၀၀၀
ကျေးရွာ	တစ်ဖက်ခြံစည်းစိမ်ဖြူ	၇၀' x ၁၂' x ၁၂	၇၆၇	<input type="checkbox"/> ကျား <input type="checkbox"/> မ <input type="checkbox"/> ကျား+မ	၇၂၀၀၀၀၀			၇၂၀၀၀၀၀

ပုံစံ - ၄ ကျေးရွာအုပ်စုစီမံကိန်းလုပ်ငန်းခွဲရွေးချယ်ခြင်း (m PC 4)

လက်မှတ်ရေးထိုးရန် စီမံကိန်းလုပ်ငန်းခွဲရွေးချယ်မှုအစည်းအဝေးပြီးနောက်တွင် ကျေးရွာအုပ်စု CF/TF တို့၏ အကူအညီရယူ၍ ကျေးရွာစီမံကိန်းကော်မတီမှ လက်မှတ်ရေးထိုးပြီး အစည်းအဝေးအား ဖြည့်စွက်ခြင်းဖြစ်သည်။ ဤပုံစံအား ဖြည့်စွက်ခြင်းသည် ဤကျေးရွာအုပ်စုရှိ ဦးစီးတော်ရေးစီမံချက်တွင် TF သို့မဟုတ် ရန်အတွက် နောက်ဆက်တွဲအဖြစ် ထားရှိခြင်းဖြစ်ပြီး CF မှ ကျေးရွာတစ်ရွာချင်းစီ၏ စီမံကိန်းလုပ်ငန်းခွဲဆိုင်ရာ အချက်အလက်များကို MIS သို့ ထည့်သွင်းရမည်။ (ယခုစီမံကိန်းလုပ်ငန်းခွဲ မလုပ်ကိုင်သော ကျေးရွာများ မပါဝင်ပါ။)

ကျေးရွာစီမံကိန်းရေးရာ/လုပ်ငန်းအဖွဲ့ဝင် ဒေါ်ခိုင်လင်းသော်၊ ဒေါ်ခင်စု

နေ့စွဲ 21.11.17

ပြည်နယ်/တိုင်း မကွေး၊ ဇွဲနယ် ပေါက်

စက်ဝန်းအားအမှတ်ခြိပ်ပေးပါ။(✓) ဝတ်ဝန်း(၁)၊ ဝတ်ဝန်း(၂)၊ ဝတ်ဝန်း(၃)၊ ဝတ်ဝန်း(၄)

ကျေးရွာအုပ်စု မြားပိုင်း

ကျေးရွာအမည်	ဆောက်လုပ်မည့် လုပ်ငန်းများ	အတိုင်းအတာ	ခန့်မှန်း တိုက်ရိုက် အကျိုးခံစားခွင့် ရှိသူများ	အဆိုပြုစာရင်းပြုရာ	ခန့်မှန်းကျေးရွာစီမံကိန်း			
					စီမံကိန်းမှ ထည့်ဝင်မှု	ကျေးရွာမှ ထည့်ဝင်မှု	စုစုပေါင်း (အခြေခံ) ထည့်ဝင်မှု / အစည်းအဝေး	စုစုပေါင်း
မကျီးကုန်း	ကျေးရွာအုပ်စုစီမံကိန်း	၄၀' x ၂၅'	၃၂၇	<input type="checkbox"/> ကျား <input type="checkbox"/> မ <input type="checkbox"/> ကျား+မ	၆၇၀၀၀၀၀			၆၇၀၀၀၀၀
ဒုဦးဗွင်	ကွဲစွမ်းဆက်လမ်းဖြူ ဖြေခြင်း	၇၀' x ၁၂' x ၁၂	၆၀၂	<input type="checkbox"/> ကျား <input type="checkbox"/> မ <input type="checkbox"/> ကျား+မ	၆၂၀၀၀၀၀			၆၂၀၀၀၀၀
ထန်းပင်ချောင်း	ကွဲစွမ်းဆက်လမ်းဖြူ ဖြေခြင်း	၇၀' x ၁၂' x ၁၂	၄၂၈	<input type="checkbox"/> ကျား <input type="checkbox"/> မ <input type="checkbox"/> ကျား+မ	၆၂၀၀၀၀၀			၆၂၀၀၀၀၀
				<input type="checkbox"/> ကျား <input type="checkbox"/> မ <input type="checkbox"/> ကျား+မ				

ရာထူး ကျေးရွာအုပ်စု စီမံကိန်းကော်မတီ ဥက္ကဋ္ဌ အမည် လက်မှတ် ရက်စွဲ 21.11.17

ဦးတင်စွန်း

ဒေါ်သီတာအေး

(၁)

→ ကခြေခံကဆောက်ရာကို များ၊ ဆောက်လုပ်ရေး ဖြစ်

(၂) ကျေးရွာလူထု၏ ဖွဲ့စည်းရေးများ ဖြစ်တင်ရေး ဖြစ်၊ တို့ဖြစ်ကြောင်း

ဝိမံကိုး၊ လုပ်ငန်း များ၊ ဆောင်ရွက်ရာတွင်လည်း ကျား၊ မ တန်းတူ စနစ်၊ စရေး၊
ကတူ လေးထား ကြောင်း၊ မသင့်ဖွဲ့စည်း၊ သက်ကြီးရွယ်အိုများ လိုလားမှု၊ နှိပ်ဖွယ်ထားခြင်း၊
မရှိပါကြောင်း၊ ဝိမံကိုးတွင် ဆေးကုသမှု စနစ်လည်း ပါရှိကြောင်း၊ လုပ်ငန်း စနစ်များဖြင့်
ပတ်သက်ပြီး မကျေနပ်ချက်များ ပါပါက ဆေးကုသမှု ကိုင်ကြား လို ရပါကြောင်း
ဝိမံကိုး၊ လုပ်ငန်း များ၊ ဆောင်ရွက်နိုင်ရန်အတွက် ကော်မတီများ ဖွဲ့စည်းပြီး ၎င်း ကော်မတီများ
ကား သင်တန်း များ၊ လေး သွား ဖြစ်ကြောင်း၊ ကမ္ဘာ့ကုန်သွယ်ရေး ဖွဲ့စည်း တာဝန် ခံ ဖွဲ့ ကြည့်
ဖြင့် ဆောင်ရွက် သွား ကြရန် ဖြစ်၊ လုပ်ငန်း များ၊ ဆောင်ရွက်ပြီး လျှင်လည်း လုပ်ပတ်တိုင်း
သိမ်းရေး ရန်ပုံငွေ ကောက်ရန်လိုကြောင်း၊ ယခုငွေက လုပ်ပတ်တိုင်း သိမ်းရေး ရန်ပုံငွေ
မကောက်ထား ကြောင်း၊ ကခြေ ခံ များ တွင် လုပ်ပတ်တိုင်း သိမ်း ရေး ရန်ပုံငွေ က များ
ကြီး ရှိနေမိ ဖြစ် ကြောင်း၊ ဖြောဖြော ခံ ပါ သည်။

ဆက်လက်ပြီး တာဝန်ကျ ထိုထမ်း ဖွဲ့ ဝိမံကိုး စက်တိုင်း ကား စသော စိတ်ဖြင့်

၆၇၇ ကို ဖိုင် (၆) ပိုင် (၁) ကြိုတင်ဖြေဆိုခြင်း

(၂) ကစီစဉ်ရေး ဆွဲခြင်း

(၃) ဝိမံကိုး လုပ်ငန်း ခွဲကြိုတင်ဖြေဆိုခြင်း

(၄) ဝိမံကိုး လုပ်ငန်း ခွဲ ကတွက်တိုင်ပင်ဆွေးနွေး ခြင်း နှင့် ဆုံး သတ်ခြင်း

(၅) ဝိမံကိုး လုပ်ငန်း ခွဲ စတင်ကတော်ကထာပတ်စော်ခြင်း

(၆) ဝိမံကိုး လုပ်ငန်း ခွဲ စတင်ပြီး သတ်ခြင်း နှင့် ဖြေဆိုလုပ်စေခြင်း

တို့ကား စသော စိတ် တရုတ်ခြင်း ဖြစ်ကြောင်း လေး ခံ ပါ သည်။

ဆက်လက်ပြီး ဝိမံကိုး ထိုထမ်း များ ဖွဲ့ ကျေးရွာလူထုနှင့် ကတူ လူ ဖွဲ့ ဆန်းခပ်

ခြင်း လုပ်ငန်း များ ဖြစ်သော လူဖွဲ့ရေး ကရင် ကခြေခံဖြေဆိုမှု ပြုလုပ် ကူကိမ် ဆုံး သတ်ခြင်း

ကတူ ခွဲဖြေဆိုရေး ၊ နှစ်စဉ်က ဆုံး သတ်ပတ်ခြင်း ၎င်းကား တို့ကား (ဆွေးနွေးခြင်း ဆန်း

ခပ်ခြင်း ကပါကတော်) ဖြစ်ကြောင်း သတိပိုင် တွင် ကစည်း ကစား ကိုရုတ် သိမ်း ခံ ပါ သည်။

ကစည်း ကစား တက် ရောက် သူ များ

စီမံခြေ ၁၃၃

ကျား ၄၆) ၁၃၃
မ ၈၇

(၂) ဒုတိယအကြိမ်ကျေးရွာအစည်းအဝေး

နေ့့ဂ်း - ၂၂.၁၁.၂၀၁၇
 ကချိန် - နံနက်(၈:၀၀)နာရီ
 နေရာ - ကုတ်ချွတ်ကျေးရွာ၊ ရန်ကင်း
 မွားပိုင်ကျေးရွာ

ဒုတိယအကြိမ်ကျေးရွာအစည်းအဝေး

၂၇။ ကဏ္ဍအလိုက်ဦးစီးဌာနများ၏ လုပ်ငန်းစဉ်များ

မပိုင်ဆိုင်မှု နှင့် သယံဇာတ ကူးသန်းရောင်းချခြင်း၊ ယခင်က ဖွဲ့စည်းထားသည့် လူမှုဆိုင်ရီ နှင့် ဝန်ထုပ်ဝန်ပိုးများ
 လုပ်ငန်းများ ကူးသန်းရောင်းချခြင်း၊ ဝန်ထုပ်ဝန်ပိုးများ ဖွဲ့စည်းခြင်း၊ ဝန်ထုပ်ဝန်ပိုးများ ဖွဲ့စည်းခြင်း၊ ဝန်ထုပ်ဝန်ပိုးများ
 ကျေးရွာ၏ စီးပွားရေး၊ ဖွံ့ဖြိုးရေး၊ လူမှုဆိုင်ရီ ဝန်ထုပ်ဝန်ပိုးများ ဖွဲ့စည်းခြင်း၊ ဝန်ထုပ်ဝန်ပိုးများ
 ဦးစီးဌာန တက်ရောက်လာသည့် ကျေးရွာ၊ သား/ကချိန် သို့မဟုတ် ကချိန်မြို့နယ် စီးပွားရေး ဝန်ထုပ်ဝန်ပိုးများ
 ကူးသန်းရောင်းချခြင်း၊ ဝန်ထုပ်ဝန်ပိုးများ ဖွဲ့စည်းခြင်း၊ ဝန်ထုပ်ဝန်ပိုးများ ဖွဲ့စည်းခြင်း၊ ဝန်ထုပ်ဝန်ပိုးများ

- ၁. ရွာချင်းဆက်သွယ်ရေး (မွားပိုင် - လင်တောင်) ၃၃၄ မဲ → မထမ
- ၂. ရွာချင်းဆက်သွယ်ရေး (မွားပိုင် - သင်္ဘော) ၈+၈ ၅၂ မဲ
- ၃. သေဆုံးမှု ဖြစ်ခြင်း (၈+၈) ၁၅၈ မဲ — ဒုတိယ
- ၄. လွှတ်တော် (၈+၈) ၅၄ မဲ — တတိယ
- ၅. ရွာတွင်းလမ်း (၈+၈) ၄၂ မဲ
- ၆. ကူးသန်းကွင်း (မ) ၇၀ မဲ
- ၇. နေရာအသစ် (မ) ၂၆ မဲ
- ၈. ပညာရေးဝန်ထမ်းကိစ္စ (မ) ၂ မဲ
- ၉. ရေပိုက်ဆွယ်ခြင်း (မ) ၆ မဲ

၁၀. ကထက်တန်းကျောင်း (၈) ၄ မဲ သည့်လုပ်ငန်း ဝန်ထုပ်ဝန်ပိုးများ ကူးသန်းရောင်းချခြင်း၊ ဝန်ထုပ်ဝန်ပိုးများ
 ဆက်သွယ်ရေး၊ လက်ထောက်နည်းပညာနှင့် ဝန်ထုပ်ဝန်ပိုးများ / ကချိန်၊ မဝင်
 သောလုပ်ငန်းများ ကူးသန်းရောင်းချခြင်း၊ ကျေးရွာ၏ စီးပွားရေး၊ လူမှုဆိုင်ရီ ဝန်ထုပ်ဝန်ပိုးများ ဖွဲ့စည်းခြင်း၊ ဝန်ထုပ်ဝန်ပိုးများ
 စက်မှုနှင့် ဝန်ထုပ်ဝန်ပိုးများ ဖွဲ့စည်းခြင်း၊ ဝန်ထုပ်ဝန်ပိုးများ ဖွဲ့စည်းခြင်း၊ ဝန်ထုပ်ဝန်ပိုးများ ဖွဲ့စည်းခြင်း၊ ဝန်ထုပ်ဝန်ပိုးများ
 ကချိန်၊ ဝန်ထုပ်ဝန်ပိုးများ ဖွဲ့စည်းခြင်း၊ ဝန်ထုပ်ဝန်ပိုးများ ဖွဲ့စည်းခြင်း၊ ဝန်ထုပ်ဝန်ပိုးများ ဖွဲ့စည်းခြင်း၊ ဝန်ထုပ်ဝန်ပိုးများ

→ ဆက်လက်ပြီး စီမံကိန်း လုပ်ငန်း များ ဆောင်ရွက်ရန် တွက် ကော်မတီ
 (၃) အုပ်စုအဖွဲ့အစည်းများ ပြန်လည်ဖွဲ့စည်းခြင်း၊ ကော်မတီများ၏ စာရင်းကဏ္ဍကလေးကို တာဝန်ဝတ္တရား
 များစွာကဆေးစိတ်ရှင်းဖြင့် ယခင်ဖြစ်ကတွေ့ကျကျ ကော်မတီဝင် များပွဲစဉ်ထား
 သော်လည်း ဖွဲ့စည်းပုံကတိုင်း ဆောင်ရွက်ခြင်းဖြစ်ပြီး ဖွဲ့စည်းထားသည့် ဝန်ထမ်း
 များထား၍ ဆောင်ရွက်ရန် တာဝန်ယူ၍ တာဝန်ခံ၍ ကြိုးပမ်းဆောင်ရွက်သွားကြ
 စေရန်ကြောင်း၊ ကော်မတီများမှာ လစာမရဘဲ ဝန်ထမ်းဝင် စေတနာ့ဝန်ထမ်း သာဖြစ်ကြောင်း၊
 လက်ခံလစာမရသော်လည်း ကမ္ဘာ့ဝန်ထမ်း ပါဝင်ဆောင်ရွက်ခြင်းကားဖြင့် ဘွဲ့ရများပါလျှင်
 ကျေးဇူးတင်စွာ စွမ်းကုန်ပေး၍ ရရှိလာနိုင်ခြင်း၊ စာရင်းအမှားများ ကျွမ်းကျင်လာခြင်း၊
 ကျား၍ ဖွဲ့စည်းဆောင်ရွက်တတ်ခြင်း၊ ဌာနဆိုင်ရာများ၌ ချိတ်ဆက်ပြီး လုပ်ငန်းများ
 ဆောင်ရွက်လာနိုင်ခြင်း၊ မိမိတို့စီမံကိန်းဖြင့် သွားလျှင်လည်း ကျေးဇူးတင်ပေးပြီး
 လုပ်ငန်းများကား ဌာနအဖွဲ့အစည်းတို့၏ နှီးဆောင်ပြီး ဆောင်ရွက်သွားတတ်ကြ
 မည်ဖြစ်ကြောင်း၊ ဌာနအဖွဲ့အစည်းများလည်း ကော်မတီဝင်များကား ကြိုးပမ်းဆောင်ရွက်
 ဆောင်ရွက်ကြပါလျှင် ရရှိနိုင်ပါကြောင်း၊ ဌာနအဖွဲ့အစည်း ကော်မတီဝင်များ နှီးဆွတ် ပူးပေါင်း
 ဆောင်ရွက်ကြပေ သာလျှင် လုပ်ငန်းမှာကောင်း ဖြစ်မည်ဖြစ်ကြောင်း ဖြစ်ကြောင်းပါသည်။

ဆက်လက်ပြီး ကော်မတီအဖွဲ့ဝင်များကား ဌာနအဖွဲ့အစည်း မှစတင်၍ ရွေးချယ်ခွင့်
 ကြော စီမံကိန်းဆောင်ရွက်ရန်အတွက် နှီးတင်ထွန်း၊ နေတင်ဖြင့်၊ ကျေးဇူးတင်စေတနာ့ဝန်ထမ်း
 နှီးဖြင့် ဖွဲ့စည်း၊ နေတင်ဖြင့်၊ ဝန်ထမ်းများ ဆက်လက်စေတနာ နှီးချစ်ကြွေး၊ နှီးသိမ်းဟန်
 နေတင်ဖြင့်၊ လည်း/ပတ်ထိန်းသိမ်းပေး ဆက်လက်စေတနာ နှီးဖြင့် ကောင်း နှီးကော်မတီ
 နေတင်ဖြင့် ဖော်၊ စာရင်းကဏ္ဍဖြင့်၊ ကြပ်ရေး ဆက်လက်စေတနာ နှီးသိမ်းထွန်း၊ နေတင်ဖြင့် ဖော်
 မရပါက၊ ဌာနအဖွဲ့အစည်း နှီးပေးကြွယ်၊ ဆောင်ရွက်ကြောင်းဖြင့်ပေး ပေးကော်မတီ
 နှီးဖြင့်ပေး၊ နေတင်ဖြင့် တိုးကား ရွေးချယ်ခွင့်ကြပါ သည်။ ၎င်းတို့ကား ကမ္ဘာ့လိုက် ဖြတ်တစ်တစ်
 တတ်ပုံရှိကြခြင်း၊ ကိုယ်ရေးရာဝင်များ ဖြစ်ကြောင်း၊ ကော်မတီ အဖွဲ့ဝင်များ၌ စာရင်း
 ပထမနှိမ်း၊ စား၊ နှိမ်းနှိမ်း၊ စား၊ စား၊ တတ်ယှဉ်း၊ စား၊ စား၊ လုပ်ငန်းများ ကား တိုးတက်ခြင်း
 များ ဆောင်ရွက်ခွင့်ရှိ သာမရှိပိုင်တွင် စာရင်းကဏ္ဍ၊ ရက်သိမ်း ခွင့်ပါ သည်။

စာရင်းကဏ္ဍ တက်ရောက်သူများ

စီမံခြင်း	၁၅၅
ကျား	၅၄
မ	၉၄

} ၁၅၅

ဆက်လက်ပြီး အုပ်စုကော်မတီများ: ရွေးချယ် ဇယားတွင်
 အုပ်စုစီထောက် ဥက္ကဋ္ဌကို များ ပိုင်းကျေးဇူးတင် ဖွဲ့စည်းပေးရန်၊ ရေချိတ်
 ကျေးဇူးတင်အောင်၊ ဘဏ္ဍာရေး ဥက္ကဋ္ဌကို ထပ်မံပေးအပ်ပေး
 ဥက္ကဋ္ဌ ဖြစ်အောင်၊ အဖွဲ့ဝင်ကိုလည်း ပေးအပ်ပေးရန်၊ ဥက္ကဋ္ဌ
 အုပ်စုဝန်ထမ်းအဖြစ်ဖြင့် ဖွဲ့စည်းပေးရန်၊ ဥက္ကဋ္ဌကို ရေချိတ်
 ကျေးဇူးတင်အောင်၊ အဖွဲ့ဝင်များ ပေးအပ်ပေးရန်၊ မကျိုး
 ဖွဲ့စည်းပေးရန်၊ ရွေးချယ်ပုံ ဖြစ်အောင်၊ အစည်းအဝေးကို
 ချုပ်ဆိုပါ။

အစည်းအဝေးအကျဉ်းချုပ်များ

ကျား - 18
 မ - 12 > 30

အိမ်ထောင်စု - 30

၂၈။ ကျေးရွာဖွံ့ဖြိုးရေးအစီအစဉ်ဆောင်ရွက်မှုမှတ်တမ်းဓာတ်ပုံများ

ကော်မတီဝင်များအဖွဲ့လိုက်မှတ်တမ်းဓာတ်ပုံ



အမျိုးသမီးအဖွဲ့မှ ပင့်ကူအိမ်သုံးသပ်ခြင်းအားဆွေးနွေးခြင်း



အုပ်စုအစည်းအဝေးပြုလုပ်ခြင်း



အုပ်စုအစည်းအဝေးတွင် လက်ထောက်နည်းပညာမှူးမှ စီမံကိန်းလုပ်ငန်းများအားရှင်းပြခြင်း



အုပ်ချုပ်ရေးမှူးမှ ကျေးရွာလူထုအား စီမံကိန်းနှင့်ပတ်သက်ပြီး အဖွင့်အမှာစကားပြောကြားနေပုံ



ဝယ်ယူရေးနည်းပညာအကြံပေးဆရာမမှ ကျေးရွာလူထုအား စီမံကိန်းအကြောင်းအားရှင်းပြနေပုံ



အမျိုးသားအဖွဲ့မှ အခက်အခဲ၊ ပြဿနာ၊ မျှော်မှန်းချက်များအားဆွေးနွေးနေပုံ



အမျိုးသမီးအဖွဲ့မှ ပြဿနာ၊ အခက်အခဲ၊ မျှော်မှန်းချက်များအားဆွေးနွေးနေပုံ



လက်ထောက်နည်းပညာမှူးမှ အကာအကွယ်များအကြောင်းရှင်းပြနေပုံ



ကျေးရွာစီမံကိန်းအထောက်အကူပြုကော်မတီဝင်များ၏မှတ်တမ်းတင်ဓာတ်ပုံ





လူထုဗဟိုပြုစီမံကိန်း

ကျေးလက်လူထုအခြေပြု ၊ ဖွံ့ဖြိုးမှုကိုတိုးရှေးရှု

လူထုဗဟိုပြုစီမံကိန်းရုံး၊ အင်းတော (တောင်စု)၊ ပေါက်မြို့နယ်၊ မကွေးတိုင်းဒေသကြီး။
ရုံးဖုန်း-၀၆၂၄၅၃၅၈

www.cdd.drdmyanmar.org