

ပြည်ထောင်စုသမ္မတမြန်မာနိုင်ငံတော်အစိုးရ

စိုက်ပျိုးရေး၊ မွေးမြူရေးနှင့်ဆည်မြောင်းဝန်ကြီးဌာန

ကျေးလက်ဒေသဖွံ့ဖြိုးတိုးတက်ရေးဦးစီးဌာန

ပေါက်မြို့နယ်



လူထုဗဟိုပြုစီမံကိန်း

National Community Driven Development Project



ကျေးရွာဖွံ့ဖြိုးရေးအစီအစဉ်(တတိယနှစ်စက်ဝန်း)

Village Development Plan (VDP)

ပေါက်မြို့နယ်၊ များပိုင်းအုပ်စု၊ လေးပင်အိုင် ကျေးရွာ

၂၀၁၉ ခုနှစ်

မာတိကာ

အကြောင်းအရာ	စာမျက်နှာ
၁။ မြို့နယ်ပြင်မြေပုံ	၃
၂။ အုပ်စုမြေပုံ `	၄
၃။ အုပ်စုတွင်ပါဝင်သောကျေးရွာများစာရင်း	၄
၄။ ကျေးရွာသမိုင်းကြောင်း(ကျေးရွာအခြေခံအချက်အလက်များ)	၅
၅။ လူထုပူးပေါင်းပါဝင်သော လူမှုဆန်းစစ်ခြင်းနှင့်အကဲဖြတ်ခြင်းလုပ်ငန်းစဉ် (PSA/PRA) အကျဉ်းချုပ်ဇယား	၆
၆။ လူမှုရေး နှင့် အရင်းအမြစ်ပြင်မြေပုံ	၇
၇။ လူမှုရေး နှင့် အရင်းအမြစ်ပြင်မြေပုံသုံးသပ်ချက်	၈
၈။ ဥစ္စာဓနကြွယ်ဝမှုအဆင့် သတ်မှတ်ချက်ပြပုံ	၉
၉။ ဥစ္စာဓနကြွယ်ဝမှုအဆင့်သတ်မှတ်ချက်ဇယားသုံးသပ်ချက်	၉
၁၀။ အရင်းအမြစ် အသုံးပြုမှုနှင့်ထိန်းချုပ်မှု	၁၀
၁၁။ အရင်းအမြစ် အသုံးပြုမှုနှင့်ထိန်းချုပ်မှု သုံးသပ်ချက်	၁၀
၁၂။ ရာသီခွင်ပြဇယား	၁၁
၁၃။ ရာသီခွင်ပြဇယားသုံးသပ်ချက်	၁၁
၁၄။ ပင့်ကူအိမ်ပြပုံ (ကျား၊မ)	၁၂
၁၅။ ပင့်ကူအိမ်သုံးသပ်ချက် (ကျား၊မ)	၁၃
၁၆။ အဖွဲ့အစည်းချိတ်ဆက်မှုပြပုံ	၁၄
၁၇။ အဖွဲ့အစည်းချိတ်ဆက်မှုပြပုံသုံးသပ်ချက်	၁၄
၁၈။ အမျိုးသမီး၊ အမျိုးသားများ၏အခက်အခဲပြဿနာများ	၁၅
၁၉။ အမျိုးသမီး၊ အမျိုးသားများ၏ မျှော်မှန်းချက်များ	၁၅
၂၀။ ဦးစားပေးလုပ်ငန်းများရွေးချယ်ခြင်းဇယား	၁၆
၂၁။ ကော်မတီဝင်များစာရင်း	၁၇
၂၂။ ကျေးရွာအချက်အလက်များ (ပုံစံ-၁)	၁၈
၂၃။ စီမံကိန်းအချိန်ဇယား (ပုံစံ-၂)	၂၇
၂၄။ ကျေးရွာဖွံ့ဖြိုးရေးဦးစားပေးအစီအစဉ် (ပုံစံ-၃)	၃၀
၂၅။ ကျေးရွာအုပ်စုစီမံကိန်းလုပ်ငန်းခွဲရွေးချယ်ခြင်း (ပုံစံ-၄)	၄၁
၂၆။ အစည်းအဝေးမှတ်တမ်းများ	၄၂
၂၇။ ကဏ္ဍအလိုက်ဦးစားပေးဖွံ့ဖြိုးရေးလုပ်ငန်းစဉ်များ	၄၈
၂၈။ ကျေးရွာဖွံ့ဖြိုးရေးအစီအစဉ်ဆောင်ရွက်မှုမှတ်တမ်းဇယား	၄၉

CLUSTERS MAP OF NCCDP PROJECT OF PAUK TOWNSHIP

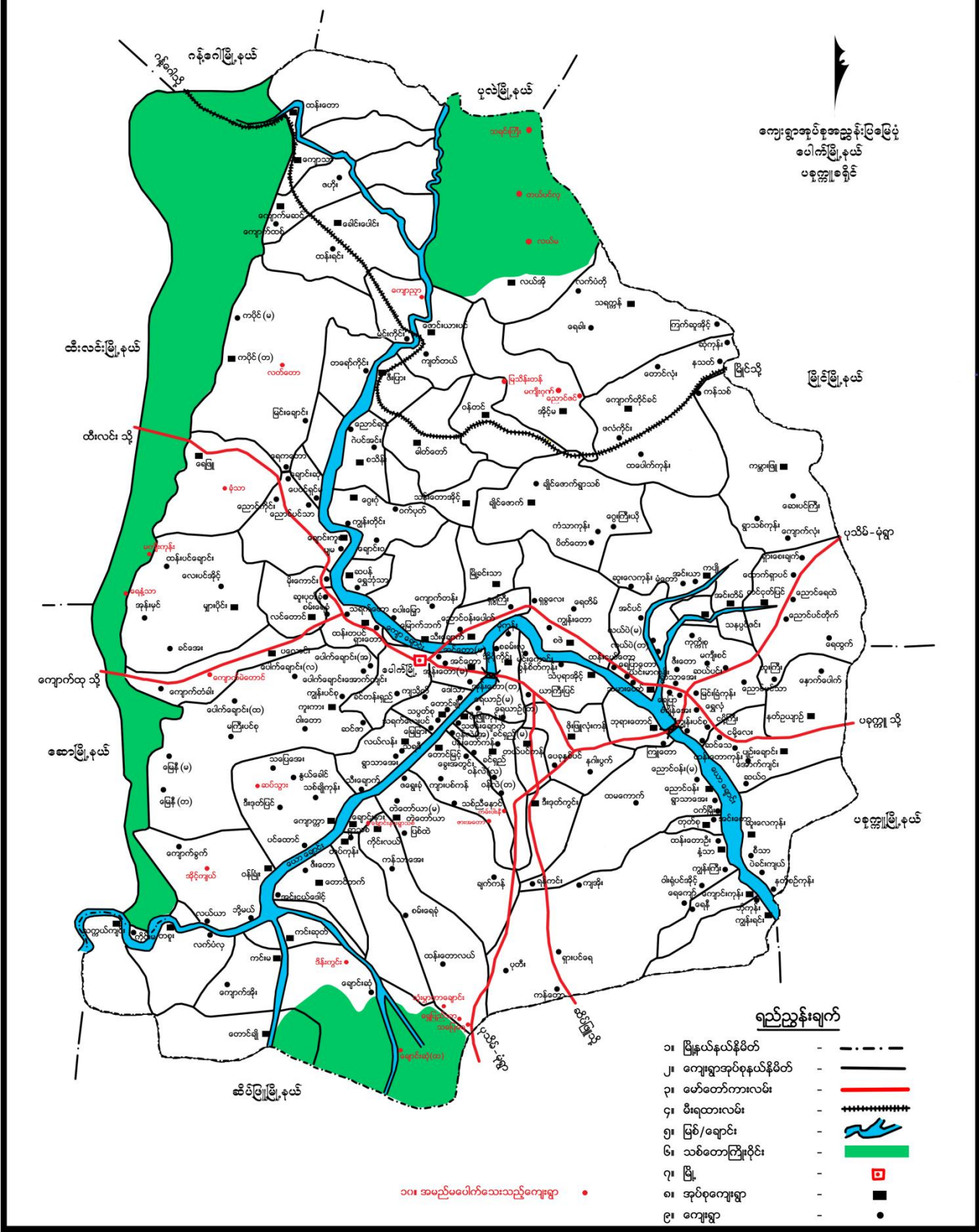

၂။ ကျေးရွာအုပ်စုမြေပုံ

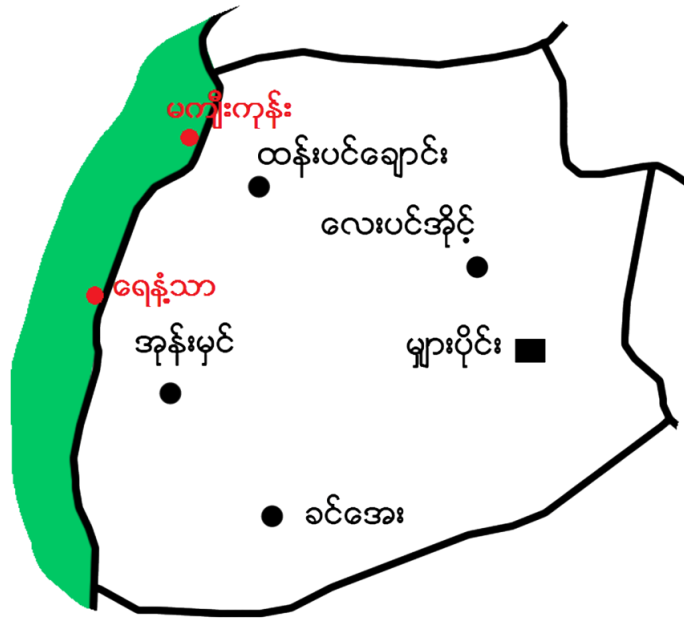

- (၃) အုပ်စုအတွင်းတွင်ပါဝင်သောကျေးရွာများ
- (၁) မျှားပိုင်း
- (၂) ခင်အေး
- (၃) လေးပင်အိုင်
- (၄) ဆန်းပင်ချောင်း
- (၅) ရေနံ့သာ
- (၆) မကျီးကုန်း
- (၇) အုန်းမှင်

လေးပင်စိုက်ကျေးရွာသမိုင်း စာတမ်း

လေးပင်စိုက်ကျေးရွာကို ဖွဲ့စည်းသောနှစ် ခေါင်း (၄၀၀)ခန့်က ခပ်သူကြီး များ လေးပင်
 စိုက်ရွာတွင် လေးတင်ခဲရွာ လေးတင်စိုက်ဟု နာမည်ကပ်ရာမှ နောင်နှစ် ခေါင်းများတွင်
 လေးပင်စိုက်ဟု ဖြောင်းယံခေါ်ဆိုခဲ့ကြကြောင်း ^{သင်္ဂါ ညွှန်ချက်} မှာသိရပါသည်။ နောက်မှ ယခု
 လက်ရှိ ရွာ (ပျဉ်းရွာနှင့် မြို့ကောင်းရွာကြားသို့) ကြောင်းယံခေါ်ကြောင်း၊
 ယခု ကျေးရွာတွင် ကျား (၂၃၆) + မ(၂၁၄) ခေါင်း (၄၅၀) ခန့်ရှိ
 နေထိုင်ကြပြီး တောင်သူ လယ်ငါး ကုန်သည် ယင်း ကျားကပ် ကျား ဆုံး ရက်
 ကိုလေ့ ဖြစ်ပါသည်။ ကျေးရွာကို လူငယ်များ ဥဒ္ဓါ ချွယ်၊ မန္တလေး၊ ကျောက်
 မားကန်၊ မြို့များသို့ သွားရောက် ကုန်သည်ကြပါသည်။

၅။ လူထုပူးပေါင်းပါဝင်သော လူမှုဆန်းစစ်ခြင်းနှင့်အကဲဖြတ်ခြင်းလုပ်ငန်းစဉ် (PSA/PRA)အကျဉ်းချုပ်ဇယား

လူထုပူးပေါင်းပါဝင်သော လူမှုဆန်းစစ်ခြင်းနှင့် အကဲဖြတ်ခြင်းလုပ်ငန်းစဉ် (PSA/PRA)အကျဉ်းချုပ်ဇယား

လေ့:ပင်အိုင်

စဉ်	အကြောင်းအရာ	ရက်စွဲ	ဦးတည်အုပ်စု	တက်ရောက်သူ			အဓိကဆွေးနွေးချက်များ
				ကျား	မ	ပေါင်း	
၁။	လူမှုရေးနှင့် အရင်းမြစ်မြေပုံ	၂၈.၇.၂၀၂၀	ရပ်မိရပ်ဖများ၊ချမ်းသာ၊ လယ်အလတ်၊ နွမ်းပါး၊ လူငယ်အုပ်စုများ	၃၀	၃၇	၆၇	ကျေးရွာရှိအထင် တရနေရာများ အိမ်၊ ကျောင်း၊ ဘုန်းကြီးကျောင်း၊ စေတီ၊ လမ်း၊ လယ်ယာ၊ ချောင်း
၂။	ရာသီခွင်ပြဇယား	၂၈.၇.၂၀၂၀	ရပ်မိရပ်ဖများ၊ချမ်းသာ၊ လယ်အလတ်၊ နွမ်းပါး၊ လူငယ်အုပ်စုများ	၃၀	၃၇	၆၇	စိုက်ပျိုးရေး၊ ပွဲတော်၊ ရေရရှိမှု လမ်းပန်းဆက်သွယ်ရေး၊ ရာသီဥတု၊ ဝင်ငွေထွက်ငွေ၊ ကျန်းမာရေး
၃။	ဥစ္စာဓနကြွယ်ဝမှု အဆင့် သတ်မှတ်ချက်	၂၈.၇.၂၀၂၀	ရပ်မိရပ်ဖများ၊ချမ်းသာ၊ လယ်အလတ်၊ နွမ်းပါး၊ လူငယ်အုပ်စုများ	၃၀	၃၇	၆၇	ကျေးရွာအတွင်းရှိ လူထု၏ ကွဲပြားခြားနားသော ပိုင်ဆိုင် မှုများ
၄။	ပိုင်ဆိုင်မှုသုံးသပ်ခြင်း	၂၈.၇.၂၀၂၀	ရပ်မိရပ်ဖများ၊ချမ်းသာ၊ လယ်အလတ်၊ နွမ်းပါး၊ လူငယ်အုပ်စုများ	၃၀	၃၇	၆၇	အမျိုးသား၊ အမျိုးသမီး ပိုင်ဆိုင်ပြီး ထိန်းချုပ်မှု ကွဲပြားပုံ
၅။	ပင့်ကူအိမ်သုံးသပ်ခြင်း	၂၈.၇.၂၀၂၀	ရပ်မိရပ်ဖများ၊ချမ်းသာ၊ လယ်အလတ်၊ နွမ်းပါး၊ လူငယ်အုပ်စုများ	၃၀	၃၇	၆၇	အမျိုးသား၊အမျိုးသမီး တန်းတူအခွင့်အရေး ရရှိခြင်းနှင့် မရရှိခြင်း အကြောင်းတရားများ
၆။	ဝင်းပုံစံ	၂၈.၇.၂၀၂၀	ရပ်မိရပ်ဖများ၊ချမ်းသာ၊ လယ်အလတ်၊ နွမ်းပါး၊ လူငယ်အုပ်စုများ	၃၀	၃၇	၆၇	ကျေးရွာအတွင်းရှိ အဖွဲ့အ- စည်းများ အချင်းချင်းချိတ် ဆက်လုပ်ကိုင်မှုနှင့် ပြင်ပရှိ အဖွဲ့အစည်းများချိတ်ဆက်မှု

ပေါက်မြို့နယ်၊ များပိုင်၊ ဒုဂျပ်စု၊ လေးပင် အိုင်

လူမှုရေး အကျိုး အမြစ် ပြုပြင်ပုံ

(ဆွေးနွေးခြင်း၊ နှစ်ဆန်းစစ်ခြင်း)

- ⇒ ကျေးရွာ၏အဓိကအသက်မွေးဝမ်းကြောင်း လုပ်ငန်းမှာ တောင်သူလုပ်ငန်း၊ အနည်းငယ် လုပ်ကိုင်ကြပြီး ၊ နှီးဆွဲခြင်းလုပ်ငန်းကိုလုပ် ကိုင်ကြပါသည်။ လက်လုပ်လက်စားများဖြစ် ပါသည်။
- ⇒ ငါး ၊ သစ်များ၊ ရှားပါး၍ တောတောင် များဖြုန်းတီးလာပါသည်။
- ⇒ အုပ်စုများခွဲ၍ သီးခြားနေထိုင်ခြင်းမရှိ ၊ ဝိုင်းပယ်ထားသော အုပ်စုများမရှိပါ။
- ⇒ စာစာရွာလုံးပုဒ္ဓဘာသာကိုကိုးကွယ် ကြပါသည်။
- ⇒ မိသားစုအလိုက်ပေါင်းစုသွားခြင်း မရှိပါ။ ဝင်ငွေထွက်ငွေမချ၍ အခြား ဒေသသို့ အလုပ်ထွက်လုပ်သူများရှိပါ သည်။

၈။ ဥစ္စာနေကြွယ်ဝမှုအဆင့် သတ်မှတ်ချက်ပြပုံ

ပေါက်ဖျိနယ်၊ များပိုင်၊ အုပ်စု၊ လေးပင်အိုင်၊ ကျေးဦး
 ဥစ္စာနေ ကြွယ်ဝမှု ဖြစ်ပေါ်ရေးအတွက် - ၉၇

အမျိုးအစား	သတ်မှတ်ချက် / ဖြန့်ဝေမှုများ	အိမ်ထောင်စု အရေအတွက်	ရာခိုင်နှုန်း
ချမ်းသာ	ပာ (၃) ဧကအထက်၊ သွပ်မိုး၊ ပျဉ်က၊ ဆိုင်ကယ်၊ ကား၊ ဈေးဆိုင်၊ နွားစာစင်းစက်၊ လှည်း၊ နွား၊ မျက်	၁၀	၁၀.၃၁%
ဓာတ်လှုပ်အလှုပ်	လှည်း၊ နွား၊ ဆိုင်ကယ်၊ မျက်၊ သွပ်မိုး၊ ထရိုက်	၃၉	၄၀.၂၁%
ခွမ်းပါး	မျက်၊ သုံးပင်အိမ်၊ ဝါးခင်း၊ ဝါးက	၄၈	၄၉.၄၈%
		၉၇	၁၀၀%

၉။ ဥစ္စာနေကြွယ်ဝမှုအဆင့်သတ်မှတ်ချက်လေးသုံးသပ်ချက်

ပေါက်ဖျိနယ်၊ များပိုင်၊ အုပ်စု၊ လေးပင်အိုင် အိုင်
 ဥစ္စာနေ အလား (ဆွေးနွေးခြင်း၊ နှစ်ဆန်းစစ်ခြင်း)

⇒ ဆင်းရဲသည် အိမ်ထောင်စု (၄၆) အိမ်ရှိပါသည်။

⇒ လက်လှုပ်လက်စားလုပ်ကိုင်စားသောက်ဖြူပါသည်။ ကလေးများလည်း များပြီး ကျောင်းသားများပါသည်။

⇒ စိမ်းကိန်းလုပ်ငန်းများတွင် ပါဝင်စေခြင်း၊ ခွမ်းပါးသူများ အားလပ်ချိန်များတွင် စိမ်းကိန်းလုပ်ငန်းခွဲအစီအစဉ်များ ရေခဲခွဲခြားမှုများဖြင့် လုပ်သင့်ပါသည်။

⇒ စိမ်းကိန်းလုပ်ငန်းခွဲများတွင် ပါဝင်မှုခြင်းကြောင့် အလုပ်အကိုင်များ ရှိလာပြီး စီးပွားရေး အသက်ဝေလာပါသည်။

၁၀။ အရင်းအမြစ် အသုံးပြုမှုနှင့်ထိန်းချုပ်မှု



၁၁။ အရင်းအမြစ် အသုံးပြုမှုနှင့်ထိန်းချုပ်မှု သုံးသပ်ချက်

ပေါက်မြို့နယ်၊ များပိုင်း အုပ်စု၊ လေးပင်အိုင်
ပိုင်ဆိုင်မှု သုံးသပ်ခြင်း ရယူ
(ဆွေးနွေးခြင်း နှင့် ဆန်းစစ်ခြင်း)

- ⇒ အမျိုးသမီး များ အသုံးပြုသော အာရှင်း အဖြစ် များမှာ သားဖွားခန်း၊ အပ်ချုပ်စက်၊ ကျောက်ပျဉ်၊ ယက္ကန်းစင်တို့ ဖြစ်ပါသည်။
- ⇒ အမျိုးသား များ အသုံးပြုသော အာရှင်း အဖြစ် များမှာ တောလုံးကွင်း၊ ထွန်စက်၊ ကား စသည်တို့ ဖြစ်ပါသည်။
- ⇒ အမျိုးသား/သမီး ငွေကြေးလုံး အသုံးပြုသော အာရှင်း အဖြစ် များမှာ ရေကန်၊ လယ်၊ ယာ၊ ကျွဲ၊ နွား၊ ဒိန်၊ လမ်း၊ စာသင်ကျောင်း၊ ဆိုင်ကယ်၊ ဘုန်းကြီးကျောင်းတို့ ဖြစ်ပါသည်။
- ⇒ အာရှင်း အဖြစ်များကို အမျိုးသား များ ကသာ ထိန်းချုပ်မှု များဖြင့် အမျိုးသား များ က ထိန်းသိမ်းမှု ပူးပေါင်း များ သော လောငံ ဖြစ်ပါသည်။
- ⇒ ကျား၊ မတန်းတူ မရှိဘဲ ၊ ရှေး ဂျိုး စွဲ အစဉ်အလာ များ ဖြစ် ဖြစ်နေပါသည်။
- ⇒ အမျိုးသား များ သာ ထိန်း ချုပ်မှု များ နေပါက တန်းတူ အခွင့်အရေး မရရှိဘဲ အမျိုးသမီး များ ဆုံးဖြတ်ချက် ချနိုင်မှု အား နည်း နေပါသည်။

၁၂။ ရာသီခွင်ပြဇယား

ပေါက်မြို့နယ်၊ မြားပိုင်း ဒုတိယစု၊ လေးပင် ဒုတိယ
 ကာသီခွင်ပြဇယား

အချက်အလက်	ဇန်နဝါရီ	ဖေဖော်ဝါရီ	မတ်	ဧပြီ	မေ	ဇွန်	ဇူလိုင်	ဇူလိုင်	စက်တင်ဘာ	အောက်တိုဘာ	နိုဝင်ဘာ	ဒီဇင်ဘာ
ပိုက်ပျိုးဂေ	-	ဒွင်း၊ ခြေပံ၊ ပဲခူး၊ ခြောက်စောင်း၊ ဖူး၊ ခိုင်	ပျက်၊ ခြေပံ၊ ပဲခူး၊ ခြောက်စောင်း၊ ဖူး၊ ခိုင်	စပါး၊ စောင်း	စပါး၊ မြက်၊ ယောက်ချိုက်	ခဲပဲ၊ ပဲခူး၊ ပဲခူး၊ ခိုင်	ခဲပဲ၊ မြက်	ခဲပဲ၊ မြက်	စပါး၊ ပဲခူး၊ ခြောက်စောင်း	စပါး၊ ပဲခူး၊ ခြောက်စောင်း	ခဲပဲ၊ ပဲခူး၊ ခိုင်	ခဲပဲ၊ ပဲခူး၊ ခိုင်
ကုသီဥတု												
လမ်းပန်ဆက် ညွှန်ဂေ	→ ညွှန်လမ်း၊ လေး၊ ခိုင်			← ညွှန်လမ်း၊ ညွှန်၊ ခိုင်				← ညွှန်လမ်း၊ ညွှန်၊ ခိုင်			→ ညွှန်လမ်း၊ လေး၊ ခိုင်	
မွဲတော်	သင်္ကြံ	-	-	ဝါဝင်အင်္ဂါ၊ ဝါခိုက်	-	-	ကဆိန်၊ အင်္ဂါ	မင်္ဂလာ၊ ညော့	-	-	အင်္ဂါ	တပေါင်း၊ အင်္ဂါ
ဝင်ငွေ	-	-	-	-	၅-	၅-	၅=	၅=	၅=	၅=	၅-	၅-
ထွက်ငွေ	၅-	၅-	၅=	၅-	၅-	၅-	၅-	၅=	၅=	၅-	၅=	၅-

၁၃။ ရာသီခွင်ပြဇယားသုံးသပ်ချက်

ပေါက်မြို့နယ်၊ မြားပိုင်း ဒုတိယစု၊ လေးပင် ဒုတိယ
 ကာသီခွင်ပြဇယား (ဆွေးနွေးခြင်းနှင့် ဆန်းစစ်ခြင်း)

- * အဓိကပိုက်ပျိုးပျိုးသီးနှံမှာ နှမ်း၊ ခြောက်စောင်း၊ ပဲခူး၊ ခိုင်၊ စပါး၊ ခြောက်စောင်း၊ ဖူး၊ ခိုင်ပျိုးကြသည်။
- * ပိုက်ပျိုးဂေလျက်ပျိုးများကို ယခင်နှစ်များက သို့ (ကုသီဥတုမမှန်သဖြင့်) သီးနှံများမကြပါ။ စားဝတ်နေရေး အဆင်မပြေကြပါ။
- * ဝင်ငွေနှင့် ထွက်ငွေ မညီမျှပါ။
- * ကျေးဥစ္စာအားလပ်ချိန်တွင် စီမံကိန်းလုပ်ငန်းများ ဆောင်ရွက်စေခြင်းဖြင့် ဝင်ငွေများကို ဂြိုဟ်သြဇာစီမံကိန်းများကို အဆင်ပြေစေသည်။

၁၄။ ပင့်ကူအိမ်ပြပုံ (ကျား၊မ)

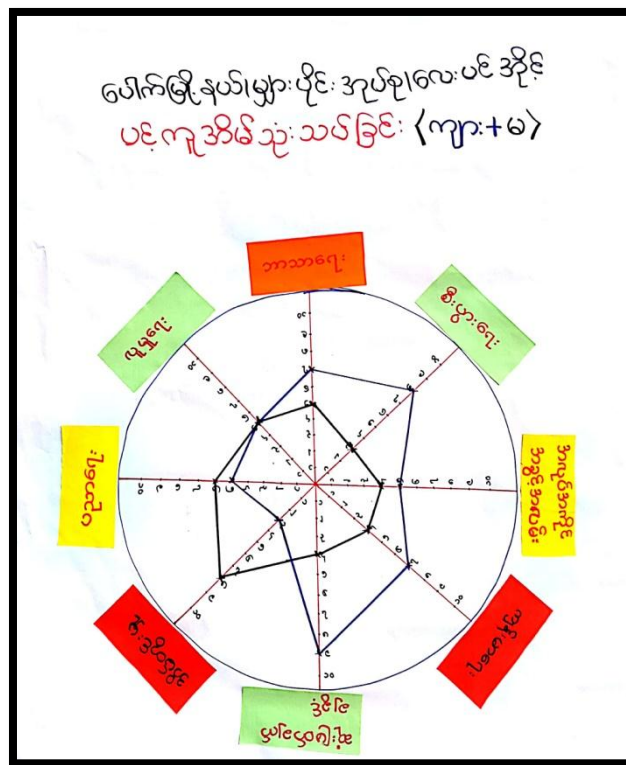
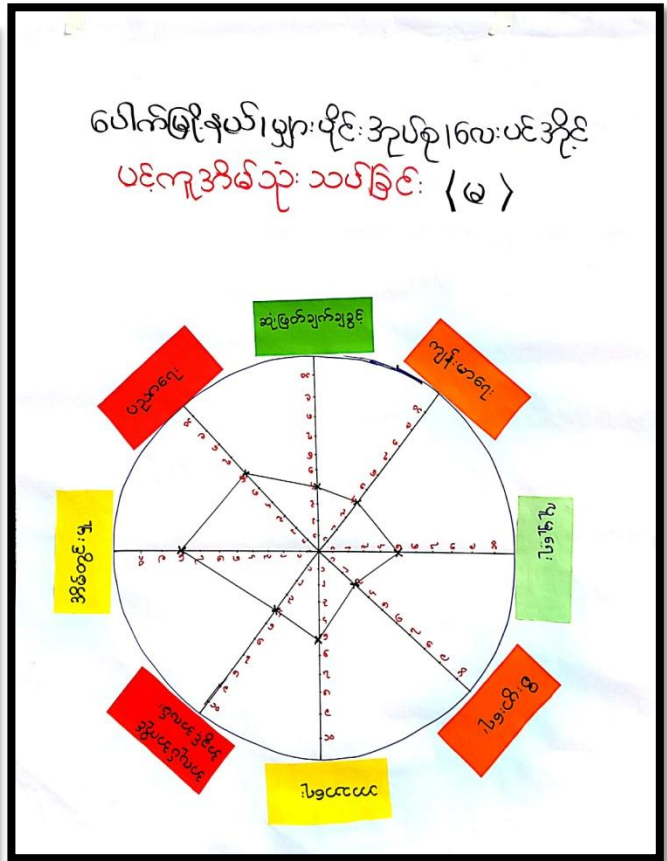
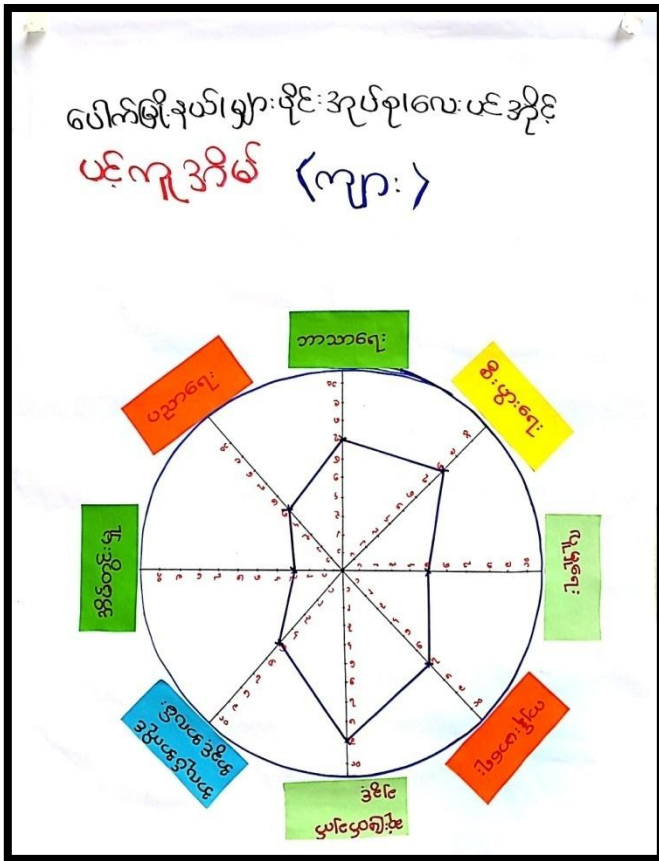

ပေါက်မြီးနယ်၊မျှားပိုင်၊အုပ်စု၊လေးပင်အိုင်
ပင့်ကူအိမ် (ဆွေး၊မွေး၊ခြင်း၊နှင်း၊ဆန်း၊စစ်ခြင်း)

* ပင့်ကူအိမ်သုံးသပ်ချက်အာဂူအိမ်တွင်း
၅။ အလုပ်အကိုင်အခွင့်အလမ်း၊ဆုံးဖြတ်
ချက်ချခွင့်၊ကျန်းမာရေး၊ဘာသာရေး၊စီးပွား
ရေးတို့တွင် အမျိုးသားနှင့်အမျိုးကွဲခြား
ချက်ရှိပါသည်။ ထိုသို့ဖြစ်ခြင်းမှာ ကျား
မတန်းတူအခွင့်အရေးမရခြင်းကြောင့်ဖြစ်
ပါသည်။

* လူမျိုးတွင် အမျိုးသား၊အမျိုးသမီး
တန်းတူလုပ်ကိုင်ကြသည်။

* စီမံကိန်းလုပ်ငန်းများတွင် အမျိုးသ
မီးများလက်တွဲခေါ်ဝေါ်ခြင်းဖြင့်စွမ်း
ဆောင်ရည်မြင့်မားလာပြီး ဝင်ငွေ
များရှိလာမည်။

၁၆။ အဖွဲ့အစည်းချိတ်ဆက်မှုပြပုံ



၁၇။ အဖွဲ့အစည်းချိတ်ဆက်မှုပြပုံသုံးသပ်ချက်

ပေါက်မြို့နယ်၊ များပိုင်းဒုတိယ၊ လေးပင်အိုင်ရွာ
 ဗင်းပုံစံပြုလုပ်ထား (ဆွေးနွေးခြင်းနှင့် ဆန်းစစ်ခြင်း)

- * ကျန်ခဲ့သည့် အဖွဲ့အစည်းများ မရှိပါ။
- * အုပ်ချုပ်ရေး၊ ဂေါပက၊ ဝတ်ဂွတ်အဖွဲ့၊ လူငယ်အဖွဲ့တို့သည် လူမှုရေး၊ ဘာသာရေးလုပ်ကြံသည်။
- * အုပ်ချုပ်ရေး၊ မီးသတ်အဖွဲ့များ ဤအတွက် လုံခြုံရေးလုပ်ကိုင်ကြသည်။
- * ကျောင်းကော်မတီ၊ UNICEF တို့သည် ပညာရေးလုပ်ကြံသည်။
- * အမျိုးသမီးရေးရာ၊ မာဂျီစတရိတ်တို့သည် အမျိုးသမီးကျန်းမာရေးလုပ်ကိုင်ကြသည်။
- * သမဈေးဇွေ၊ ကမ္ဘာ့စားနပ်ရိက္ခာ၊ လူထုဗဟိုပြုစီမံကိန်းတို့သည် ကျေးရွာ၏ ဖွံ့ဖြိုးရေးလုပ်ငန်းများလုပ်ကိုင်ကြသည်။
- * အဖွဲ့အစည်းချိတ်ဆက်မှုအား နည်းသည်။

၁၈။ အမျိုးသမီး၊ အမျိုးသားများ၏အစက်အခဲပြဿနာများ

ပေါက်မြို့နယ်၊ များပိုင်း အုပ်စု၊ လေးပင်အိုင်
 အမျိုးသမီးများ၏... (အခက်အခဲ / ပြဿနာများ)

- ⇒ မိုးရာသီတွင် ရွာတွင်းလမ်း ဗွတ်ထူ၍ သွားလာရခက်ခဲပါသည်။
- ⇒ မီးမရှိသဖြင့် ကျောင်းသားများ စာကြည့်တိုက်တွင် အခက်အခဲရှိပါသည်။
- ⇒ ၅ ရွာစည်းရိုးမရှိသဖြင့် ရွာဖော်လုံခြုံရေးအတွက် အခက်အခဲရှိပါသည်။
- ⇒ စာကြည့်တိုက်မရှိသဖြင့် ဗဟုသုတနည်းပေါင်း နေပါသည်။
- ⇒ ဆေးပေးခန်းမရှိသဖြင့် ကျန်းမာရေးစောင့်ရှောက်မှု ခက်ခဲပါသည်။
- ⇒ ကျောင်းသားများ လုံခြုံရေးအတွက် ကျောင်းခြံစည်းရိုး အခက်အခဲရှိပါသည်။
- ⇒ ရေတွင်းများ မတူးနိုင်သဖြင့် သောက်သုံးရအခက်အခဲရှိပါသည်။
- ⇒ ပိုမို ဖွံ့ဖြိုးစေရန် အလုပ်အကိုင် အခွင့်အလမ်း ခက်ခဲပါသည်။

ပေါက်မြို့နယ်၊ များပိုင်း အုပ်စု၊ လေးပင်အိုင်
 အမျိုးသားများ၏... (အခက်အခဲ / ပြဿနာများ)

- ၁- ရွာတွင်းလမ်း မိုးရာသီတွင် ပျက်စီးသဖြင့် သွားလာရခက်ခဲပါသည်။
- ၂- ကျောင်းခြံစည်းရိုး အားလုံး မကောင်းသဖြင့် ကလေးများ ပညာသင်ရန် မလုံခြုံသော အခက်အခဲ
- ၃- စာကြည့်တိုက်မရှိသဖြင့် အသိပညာ၊ ဗဟုသုတ နည်းသော အခက်အခဲ ရှိသည်။
- ၄- ရွာ၏နယ်နိမိတ်ခြံစည်းရိုးမရှိသဖြင့် ရွာဌာန ထိုင်ရာတွင် လုံခြုံမှုအား နည်းသော အခက်အခဲ ဖြစ်သည်။
- ၅- မီးမရှိသဖြင့် ကလေးများ စာကျက်ရန် အခက်ခဲ ဖြစ်သည်။
- ၆- ရေခတ်ကုသွား ယှဉ် ခက်ခဲသဖြင့် လူဒုက္ခများ ဂေဟတ်ကုသော အခက်အခဲ ရှိသည်။
- ၇- လူမှုကုန်သွယ်ရေး ကားမရှိသဖြင့် ကျန်းမာရေး နာမကျန်ဖြစ်လျှင် သွားလာရန် အခက်ခဲ ဖြစ်သည်။
- ၈- ဆေးခန်းမရှိသဖြင့် ကျန်းမာရေး မကောင်းသော အခါဆေးကုသမှု ခက်ခဲ ဖြစ်သည်။
- ၉- အားကစားကွင်း မရှိသဖြင့် ကလေးများ ကစားရန် အခက်ခဲပါသည်။

၁၉။ အမျိုးသမီး၊ အမျိုးသားများ၏ မျှော်မှန်းချက်များ

ပေါက်မြို့နယ်၊ များပိုင်း အုပ်စု၊ လေးပင်အိုင်
 အမျိုးသမီးများ၏... (မျှော်မှန်းချက်များ)

- ⇒ မိုးရာသီတွင် ရွာတွင်းလမ်းများ ဗွတ်ထူသွားလာရ အခက်ခဲ ဖြစ်ပါသည်။
- ⇒ မီးရရှိပြီး ကျောင်းသားများ စာကြည့်တိုက်တွင် အဆင်ပြေချင်ပါသည်။
- ⇒ ရွာစည်းရိုးရရှိပြီး ရွာဖော်လုံခြုံရေးအတွက် အဆင်ပြေချင်ပါသည်။
- ⇒ စာကြည့်တိုက်ရရှိပြီး ဗဟုသုတလွယ်စွာ ချင်ပါသည်။
- ⇒ ဆေးပေးခန်းရရှိပြီး ကျန်းမာရေးစောင့်ရှောက်မှု အဆင်ပြေချင်ပါသည်။
- ⇒ ကျောင်းသားများ လုံခြုံရေးအတွက် ကျောင်းခြံစည်းရိုး ရရှိပြီး အဆင်ပြေချင်ပါသည်။
- ⇒ ရေတွင်းဖွဲ့တူးဖော်ရရှိပြီး သောက်သုံးရအဆင်ပြေချင်ပါသည်။
- ⇒ ပိုမို ဖွံ့ဖြိုးစေရန် အလုပ်အကိုင် အခွင့်အလမ်း အဆင်ပြေချင်ပါသည်။

ပေါက်မြို့နယ်၊ များပိုင်း အုပ်စု၊ လေးပင်အိုင်
 အမျိုးသားများ၏... (မျှော်မှန်းချက်များ)

- ၁- ရွာတွင်းလမ်း ပြုပြင်လျှင် ကုသိမကျိုး သွားလာရန် အဆင်ပြေလာမည်။
- ၂- ကျောင်းခြံစည်းရိုး ပြုပြင်လျှင် ကလေးများ ပညာသင်ရန် လုံခြုံစွာ သင်ကြားနိုင်လာမည်။
- ၃- စာကြည့်တိုက်ရှိလာလျှင် အသိပညာ၊ ဗဟုသုတများ ဖွံ့ဖြိုးလာမည်။
- ၄- ရွာ၏နယ်နိမိတ်ခြံစည်းရိုး ရှိလာလျှင် ရွာအတွက် လုံခြုံစွာ ဖွံ့ဖြိုးစေရန် အဆင်ပြေလာမည်။
- ၅- ၂၄ နာရီ မီးရှိလျှင် ကလေးများ စာကျက်ရန် အဆင်ပြေလာမည်။
- ၆- ရေပိုက်ဆွယ်လျှင် လူဒုက္ခများ ဂေဟတ်ကုသိမကျိုး တွင် အလွယ်တကူ အသုံးပြုနိုင်မည်။
- ၇- လူမှုကုန်သွယ်ရေး ကား ရှိလာလျှင် ကျန်းမာရေး အတွက် သွားလာရန် အဆင်ပြေလာမည်။
- ၈- ဆေးခန်း ရှိလာလျှင် ကျန်းမာရေး မကောင်းသော အခါ အလွယ်တကူ ဆေးကုသမှု ခံနိုင်မည်။
- ၉- အားကစားကွင်း ရရှိလာလျှင် ကလေးများ ကစားရန် အဆင်ပြေလာမည်။

ပေါက်မြို့နယ် ၊ များ: မိုင်းအုပ်စု

လေးပင်အိုင်ရွာ (တတိယစက်ဝန်း)

ကျေးရွာဖွံ့ဖြိုးရေးလုပ်ငန်းစဉ်များ (ကျား+မ)

၁။ ရွာတွင်းလမ်းဖြူဖြူခြင်း <က+မ>

၂။ ကျောင်းခြံစည်းရိုးဖြူဖြူခြင်း <က+မ>

၃။ စာကြည့်တိုက် <က+မ>

၄။ ရွာခြံစည်းရိုး <က+မ>

၅။ ၂၄နာရီဖွဲ့ <က>

၆။ လူမှုမှုကူညီရေးကား <က>

၇။ ရေတိုက်သွယ်တန်းခြင်း <က>

၈။ ဆေးခန်း <က+မ>

၉။ ဒီကားကစားကွင်း <က>

၁၀။ ဆိုလာမီး <မ>

၁၁။ ဒဂုံတိုင်းမြို့သင်တန်း <မ>

၂၁။ ကော်မတီဝင်များစာရင်း

ပေါက်မြို့နယ်၊ လူထုဗဟိုပြုခံမိကိန်း၊ ဒုတိယနှစ်ကော်မတီဝင်များ စာရင်း
 စေတနာ့ဝန်ထမ်း: ... ဝေးပင်အိုင် ကျေးရွာ/ကျေးရွာအုပ်စု ဝိမိကိန်းအထောက်အကူပြုကော်မတီအဖွဲ့ဝင်များစာရင်း

စဉ်	အမည်	ရာထူး/တာဝန်	ကျား/မ	အသက်	လူမျိုးစု	ဖုန်းနံပါတ်	ဝင်ရောက်သည့်နှစ်	ပညာအရည်အချင်း	မှတ်ချက်
၁	ဦးကြည်ဝင်း	ဝိ/ဆောက်လုပ်ရေး	ကျား	၅၅	ဗမာ	၀၉-၄၀၆၆၈၀၁၇	၂၀၁၇-၁၈	ဘ.က	
၂	ဒေါ်ယောကြည်	"	မ	၃၉	ဗမာ	၀၉-၄၀၁၅၆၇၂၁၄	၂၀၁၈-၁၉	၄တန်း	
၃	ဦးစောပိုင်	ဝယ်ယူရေး (ဥက္ကဋ္ဌ)	ကျား	၅၈	"	၀၉-၄၂၄၂၀၉၅၅၀	၂၀၁၇-၁၈	ဘ.က	
၄	ဦးကျော်	လည်/ပတ်ထိန်းသိမ်း	"	၆၀	"	၀၉-၄၀၃၁၅၂၂၁၆	၂၀၁၈-၁၉	"	
၅	ဒေါ်ခင်မြင့်	ဝယ်ယူရေး	မ	၄၈	"	၀၉-၄၅၈၈၄၉၅၄၃	၂၀၁၇-၁၈	၄တန်း	
၆	ဦးအောင်ထွေး	ဆောင်ရွက်/ကြီးကြပ်(ဥက္ကဋ္ဌ)	ကျား	၄၅	"	ဇန. မရှိ	၂၀၁၇-၁၈	၄တန်း	
၇	ဒေါ်ဝင်းတင်	"	မ	၄၂	"	၀၉-၄၂၄၄၇၂၄၄၄	၂၀၁၈-၁၉	၄တန်း	
၈	ဒေါ်ခင်မာအေး	"	မ	၄၀	"	မရှိ	၂၀၁၈-၁၉	၄တန်း	
၉	ဦးမြဝင်း	ဝေဖန်အကြံပြု	ကျား	၅၉	"	"	၂၀၁၇	ဂေ.တစ်နှစ်တာ	
၁၀	ဒေါ်တင်စို	"	မ	၄၀	"	၀၉-၄၄၄၁၅၈၀၂၂	၂၀၁၈-၁၉	၃တန်း	
၁၁	ဦးကျော်စိုဝင်း	စေတနာ့ဝန်ထမ်း	ကျား	၂၈	"	မရှိ	၂၀၁၈-၁၉	၄တန်း	
၁၂	ဒေါ်ဖြိုး	"	မ	၅၀	"	မရှိ	၂၀၁၈-၁၉	၃တန်း	
၁၃	ဦးစောဝင်း	စေတနာ့ဝန်ထမ်း	ကျား	၄၀	"	၀၉-၂၅၆၆၂၈၀၄၇	၂၀၁၈-၁၉	၄တန်း	
၁၄	ဒေါ်မော်လိမ့်	လည်/ပတ်ထိန်းသိမ်း (ဥက္ကဋ္ဌ)	မ	၄၀	"	မရှိ	၂၀၁၇-၁၈	၄တန်း	
၁၅	ဒေါ်ကြည်စွေ	"	မ	၅၀	"	၀၉-၄၂၈၇၅၆၀၅၄	၂၀၁၇-၁၈	၃တန်း	
၁၆	ဦးစိုးစွာ	ဝယ်ယူရေး	ကျား	၂၀	"	၀၉-၄၀၄၃၈၂၇၇၂	၂၀၁၈-၁၉	၄တန်း	
၁၇									
၁၈									
၁၉									
၂၀									

၂၂။ ကျေးရွာအချက်အလက်များ (ပုံစံ-၁)

၁။ ကျေးရွာအချက်အလက်များ (ပထမနှစ်စက်ဝန်း)

ပုံစံ - ၀ - ၁ ကျေးရွာအခြေခံအချက်အလက်များ (Form PC 1)

လယ်ဉာဏ်ရှင်၊ ကျေးရွာတစ်ရွာသို့ ပထမဆုံးပိတ်ဆက်ခရီး သွားရောက်သောအခါ လူထုစည်းရုံးရေးမှူးသည် ကျေးရွာ ခေါင်းဆောင်များအား ကျေးရွာအချက်အလက်များကို မေတ္တာရပ်ခံ၍ တောင်းခံရသည်။ ဤအချက်အလက်များကို စီမံကိန်း၊ မိတ်ဆက်အစည်းဝေးမတိုင်မီတောင်းခံရသည်။ စီမံကိန်းပိတ်ဆက်အစည်းဝေးတွင် လူထုစည်းရုံးရေးမှူးသည် ဤအချက်အလက် များအား စစ်ဆေးပြီး မှန်ကန်အောင်ပြုလုပ်ရမည်၊ ပြီးနောက်တွင် လူထုစည်းရုံးရေးမှူးမှ သတင်းအချက်အလက်ထံသို့ Tablets မှ တာဆင့် ဖြည့်သွင်းရမည်။

ကျေးရွာခေါင်းဆောင် အမည် ဒေါ်စန္ဒာမင်းဦး	ကျေးရွာခေါင်းဆောင်၏ ဖုန်းနံပါတ် ၀၇ - ၂၆ ၃၆ ၅၆ ၇၃၅	လူထုစည်းရုံးရေးမှူး၏ အမည် ဒေါ်ရွှေမိ
ပြည်နယ်၊တိုင်းဒေသကြီး မကွေး	မြို့နယ် ကျွန်းကျွန်း	ကျေးရွာအုပ်စု ရွာပိုင်
		ကျေးရွာ ပေးပို့ရန်

က။ လူဦးရေ

လူမျိုးစု	အိမ်ထောင်စုအရေအတွက်	ကိုးကွယ်သည့်ဘာသာ	အိမ်ထောင်စုအရေအတွက်
လူမျိုးစု (၁) - မြန်မာ	၇၂	ဘာသာ (၁) - ဗုဒ္ဓ	၇၂
လူမျိုးစု (၂) -----		ဘာသာ (၂) -----	
လူမျိုးစု (၃) -----		ဘာသာ (၃) -----	
လူမျိုးစုစေ့ -----		ဘာသာစေ့ -----	
အခြား			
မသန်စွမ်းသူများ	၃		
သက်ကြီးရွယ်အိုများ (၆၅ နှစ် နှင့် အထက်)	၁၅		
စစ်ဘေးရှောင်			

လူဦးရေ	အမျိုးသား (အရေအတွက်)	အမျိုးသမီး (အရေအတွက်)
လူဦးရေ		
လူမျိုးစု (၁) - မြန်မာ	၂၂၆	၂၁၇
လူမျိုးစု (၂) -----		
လူမျိုးစု (၃) -----		
အခြား		
အိမ်ထောင်ဦးစီး	၇၆	၁၆

445

(၆) အခြေအနေအထားအတိုင်း အသုံးအဆောင်များ

စာသင်ကျောင်း	အမှတ် ခြံပါ	ကျန်းမာရေး	အမှတ် ခြံပါ	ဘာသာရေး အဆောက် အအုံများ	အမှတ် ခြံပါ
အထက်တန်းကျောင်း	<input type="checkbox"/>	ဆေးရုံ	<input type="checkbox"/>	ဝေတီ	<input checked="" type="checkbox"/>
အလယ်တန်းကျောင်း	<input type="checkbox"/>	ကျန်းမာရေးဌာန	<input type="checkbox"/>	ဘုန်းကြီးကျောင်း	<input checked="" type="checkbox"/>
မူလတန်းကျောင်း	<input checked="" type="checkbox"/>	ကျန်းမာရေးဌာနခွဲ	<input type="checkbox"/>	ဟိန္ဒူဘုရားကျောင်း	<input type="checkbox"/>
ပုဂံကျောင်း	<input type="checkbox"/>	ဆေးပေးခန်း	<input type="checkbox"/>	ခရစ်ယာန်ကျောင်း	<input type="checkbox"/>
အခြား	<input type="checkbox"/>	အခြား	<input type="checkbox"/>	ဗလီ	<input type="checkbox"/>
				အခြား	<input type="checkbox"/>
မှတ်ချက်		မှတ်ချက်		မှတ်ချက်	

(၇) ကျွမ်းကျင်သူများမှတ်တမ်း (ကျေးရွာတွင်နေထိုင်သော သို့မဟုတ် တခြားရွာမှလာရောက်သော ကျွမ်းကျင်သူများ)

(၁) စာသင်ကျောင်း			(၂) ကျန်းမာရေး			(၃) လက်မှုပညာရှင်		
	ရွာတွင်နေ ထိုင်သူ	အခြားရွာမှ လာသူ		ရွာတွင်နေ ထိုင်သူ	အခြား ရွာမှ လာသူ		ရွာတွင် နေထိုင်သူ	အခြား မှလာသူ
မူလတန်းပြဆရာ/မ	<input type="checkbox"/>	<input checked="" type="checkbox"/>	ဆရာဝန်	<input type="checkbox"/>	<input type="checkbox"/>	လက်သမား	<input type="checkbox"/>	<input type="checkbox"/>
အထက်တန်းပြဆရာ/မ	<input type="checkbox"/>	<input type="checkbox"/>	လက်ဆောက် ကျန်းမာရေးပုဂ္ဂိုလ်	<input type="checkbox"/>	<input type="checkbox"/>	ပန်းရံ	<input type="checkbox"/>	<input type="checkbox"/>
အလယ်တန်းပြဆရာ/မ	<input type="checkbox"/>	<input type="checkbox"/>	အမျိုးသမီးကျန်းမာရေး ဆရာမ	<input type="checkbox"/>	<input type="checkbox"/>	လျှပ်စစ်ကျွမ်းကျင် ပီးသမား	<input checked="" type="checkbox"/>	<input type="checkbox"/>
ပုဂံပြဆရာ/မ	<input type="checkbox"/>	<input type="checkbox"/>	သားစွားဆရာမ	<input type="checkbox"/>	<input type="checkbox"/>	ရေပိုက်သူ	<input checked="" type="checkbox"/>	<input type="checkbox"/>
အခြား	<input type="checkbox"/>	<input type="checkbox"/>	ပြည်သူ့ကျန်းမာရေးလုပ်သား	<input checked="" type="checkbox"/>	<input type="checkbox"/>	စက်ပြင်ဆရာ	<input checked="" type="checkbox"/>	<input type="checkbox"/>
မှတ်ချက်			မှတ်ချက်			မှတ်ချက်		

(ဃ) ကျေးရွာသို့ ရောက်ရှိနိုင်သည့် လမ်းအခြေအနေ / ကျေးရွာတစ်ရွာသည် ၎င်း၏ ကျေးရွာအုပ်စုနှင့် ဆက်သွယ်ထားသော လမ်းအခြေအနေ (အောက်ပါတို့ကို ဝိုင်းပါ)

ကျောက်ကြမ်းလမ်း ကတ္တရာလမ်း ကွန်ကရစ်လမ်း မော်တော်ဆိုင်ကယ်လမ်း
 ကျောက်စင်းလမ်း မြေသားလမ်း လှသွားလမ်း အခြား _____

(င) ကျေးရွာဖွံ့ဖြိုးစီမံချက်

(၁) လူထုထုတ်ပြန်စီမံကိန်းမစတင်မီ ဤကျေးရွာတွင် ကျေးရွာဖွံ့ဖြိုးမှု စီမံချက်ရှိခဲ့ပါသလား?

(၂) ရှိခဲ့ပါလျှင် ဤစီမံချက်ကို မည်သည့် ခုနှစ်တွင် ပြင်ဆင်ခဲ့ပါသနည်း?

(၃) ဤစီမံချက်ကို ဖြိုးနယ်မှ အတည်ပြုခဲ့ပါသလား?

ဝိုင်းပါ
 ရှိပါသည် (ပ) / မရှိပါ (မ) သို့မဟုတ်

နှစ်-----/မသိပါ

ပြုခဲ့ပါသည် / မပြုခဲ့ပါ / မသိပါ

(စ) ဝေးအကွာအဝေး

(၁) ဤကျေးရွာ၏စဟိုမှ ၎င်းကျေးရွာအုပ်စု၏စဟိုအထိ ဝေးပိုင်မည်မျှကွာဝေးသနည်း? မိုင်---၄---/ပသိပါ

(၂) ဤကျေးရွာမှ ၎င်းကျေးရွာအုပ်စု၏စဟိုအထိ သွားလာရာတွင်ကြာမြင့်သည့်အချိန်၊

ဖြောက်ခွေရာသီတွင်ကြာချိန်-... ၂.၃၀ - ထော်လာဂျီ/မော်တော်ဆိုင်ကယ်/ခြေလျင်/လား/မော်တော်ဘုတ်/

မိုးရာသီတွင်ကြာချိန်-... ၂.၃၀ - ထော်လာဂျီ/မော်တော်ဆိုင်ကယ်/ခြေလျင်/လား/မော်တော်ဘုတ်/ အခြား: -----

(ဆ) ပတ်ဝန်းကျင်ဆိုင်ရာ သဘာဝဘေးအန္တရာယ်

ဤကျေးရွာတွင် ရေကြီးခြင်းကဲ့သို့ သဘာဝဘေးအန္တရာယ်ကျရောက်မှုခြင်း ရှိပါသလား။

မရှိပါ ရှိပါသည် ရှိလျှင်ဖော်ပြပါ ----- ရေကြီးတိုက်ခတ်သည်

(ဇ) ကျေးရွာတွင် ခွဲစည်းထားသော အဖွဲ့အစည်းများ

လူထုစဟိုပြုစီမံကိန်းမတိုင်မီ ဤကျေးရွာတွင် ကျေးရွာဖွံ့ဖြိုးရေးအတွက် အစိုးရ (သို့) ရွာသားများကိုယ်တိုင်(သို့) စီမံကိန်းတစ်ခုခုမှ ခွဲစည်းထားသည့် အဖွဲ့အစည်းများရှိပါသလား။

(၁) ...စတုဂံအဖွဲ့အစည်း...

(၂) ...အဖွဲ့အစည်းများ...

(ဈ) အထွေထွေအုပ်ချုပ်ရေး ဦးစီးဌာန (GAD) မှ မှတ်တမ်းတင်ထားခြင်း

ဤကျေးရွာသည် အထွေထွေအုပ်ချုပ်ရေး ဦးစီးဌာန (GAD) မှ မှတ်တမ်းတင်ထားမှု ရှိပါသလား။

မရှိပါ ရှိပါသည်

ကျေးရွာခေါင်းဆောင်

အမည် ဦးကျော်မင်းဦး

လက်မှတ်  ဇန.ဖွ ၁၄.၂.၁၇

လူထုစည်းရုံးရေးမှူး

အမည် ဒေါ်စွမ်း

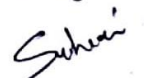
လက်မှတ်  ဇန.ဖွ ၁၄.၂.၁၇

၂။ကျေးရွာအချက်အလက်များ (ဒုတိယနှစ်စက်ဝန်း)

မေ
လူထုစဉ်းစား

ပုံစံ - စ - ၁ ကျေးရွာအခြေခံအချက်အလက်များ (Form PC 1)

လမ်းညွှန်မှုကို ကျေးရွာတစ်ရွာသို့ ပထမတိုးမိတ်ဆက်စဉ်၊ သွားရောက်သောအခါ လူထုစဉ်းစားရေးမှူးသည် ကျေးရွာ ခေါင်းဆောင်များအား ကျေးရွာအချက်အလက်များကို မေတ္တာရပ်ခံ၍ တောင်းခံရသည်။ ဤအချက်အလက်များကို စီမံကိန်း ဝန်ထုပ်အစည်းပေးပံ့ပို့ပေးတောင်းခံရမည်။ စီမံကိန်းမိတ်ဆက်အစည်းပေးတွင် လူထုစဉ်းစားရေးမှူးသည် ဤအချက်အလက် များအား စစ်ဆေးပြီး မှန်ကန်အောင်ပြုလုပ်ရမည်။ ပြီးနောက်တွင် လူထုစဉ်းစားရေးမှူးမှ သတင်းအချက်အလက်တို့၊ Tablets မှ တဆင့် ပြည့်သွင်းရမည်။

ကျေးရွာခေါင်းဆောင် အမည် ဦးဇော်ကင်မင်းနိုင်	ကျေးရွာခေါင်းဆောင်၏ ဖုန်းနံပါတ် ၀၉၄၇၈၃၄၄၈၇၇	လူထုစဉ်းစားရေးမှူး၏ အမည် ဒေါ်ခင်မာမာ
ပြည်နယ်၊ ကိုင်းခရိုင်၊ မြို့နယ် - ပေါက်	ကျေးရွာအုပ်စု - ပိုင်	ကျေးရွာ ဝေးပင်အိုင်

က။ လူဦးရေ

လူမျိုးစု	အိမ်ထောင်စုအရေအတွက်	ကိုးကွယ်သည့်ဘာသာ	အိမ်ထောင်စုအရေအတွက်
လူမျိုးစု (၁) -----	၉၅	ဘာသာ (၁) -----	၉၅
လူမျိုးစု (၂) -----		ဘာသာ (၂) -----	
လူမျိုးစု (၃) -----		ဘာသာ (၃) -----	
လူမျိုးစုရော -----		ဘာသာရော -----	
အခြား			
	အရေအတွက်		
သားနှစ်စားသူများ	၃		
သက်ကြီးရွယ်အိုများ (၆၅ နှစ် နှင့် အထက်)	၂၀		
စစ်ဘေးရှောင်			

	အမျိုးသား (အရေအတွက်)	အမျိုးသမီး (အရေအတွက်)
လူဦးရေ		
လူမျိုးစု (၁) -----	၂၂၆	၂၁၉
လူမျိုးစု (၂) -----		
လူမျိုးစု (၃) -----		
အခြား		
အိမ်ထောင်ဦးစီး	၉၀	၅

(ခ) အခြေခံအဆောက်အအုံ အသုံးအဆောင်များ

ကားသင်ကျောင်း	အမှတ်	ကျန်းမာရေး	အမှတ်	ဘာသာရေး အဆောက်	အမှတ်
---------------	-------	------------	-------	----------------	-------

	ခြစ်ပါ		ခြစ်ပါ	အဆုံးရှုံး	ခြစ်ပါ
အထက်တန်းကျောင်း	<input type="checkbox"/>	ဆေးရုံ	<input type="checkbox"/>	ဝေတီ	<input checked="" type="checkbox"/>
အလယ်တန်းကျောင်း	<input type="checkbox"/>	ကျန်းမာရေးဌာန	<input type="checkbox"/>	ဘုန်းကြီးကျောင်း	<input checked="" type="checkbox"/>
မူလတန်းကျောင်း	<input checked="" type="checkbox"/>	ကျန်းမာရေးဌာနခွဲ	<input type="checkbox"/>	ဟိန္ဒူဘုရားကျောင်း	<input type="checkbox"/>
မူကြိုကျောင်း	<input type="checkbox"/>	ဆေးပေးခန်း	<input type="checkbox"/>	ရေဝိသုဒ္ဓိကျောင်း	<input type="checkbox"/>
အခြား	<input type="checkbox"/>	အခြား	<input type="checkbox"/>	ဗလီ	<input type="checkbox"/>
				အခြား	<input type="checkbox"/>
မှတ်ချက်		မှတ်ချက်		မှတ်ချက်	

(ဂ) ကျွမ်းကျင်သူများမှတ်တမ်း (ကျေးရွာတွင်နေထိုင်သော သို့မဟုတ် တခြားရွာမှလာရောက်သော ကျွမ်းကျင်သူများ)

(၁) စာသင်ကျောင်း			(၂) ကျန်းမာရေး			(၃) လက်မှုညာရပ်		
	ရွာတွင်နေထိုင်သူ	အခြားရွာမှလာသူ		ရွာတွင်နေထိုင်သူ	အခြားရွာမှလာသူ		ရွာတွင်နေထိုင်သူ	အခြားရွာမှလာသူ
မူလတန်းပြဆရာ/မ	<input checked="" type="checkbox"/>	<input checked="" type="checkbox"/>	ဆရာဝန်	<input type="checkbox"/>	<input type="checkbox"/>	လက်သမား	<input type="checkbox"/>	<input type="checkbox"/>
အထက်တန်းပြဆရာ/မ	<input type="checkbox"/>	<input type="checkbox"/>	လက်ထောက်ကျန်းမာရေးမှူး	<input type="checkbox"/>	<input type="checkbox"/>	ပန်းချီ	<input checked="" type="checkbox"/>	<input type="checkbox"/>
အလယ်တန်းပြဆရာ/မ	<input type="checkbox"/>	<input type="checkbox"/>	အမျိုးသမီးကျန်းမာရေးဆရာမ	<input type="checkbox"/>	<input type="checkbox"/>	လျှပ်စစ်ကျွမ်းကျင်သမား	<input type="checkbox"/>	<input type="checkbox"/>
မူကြိုဆရာ/မ	<input type="checkbox"/>	<input type="checkbox"/>	သားဖွားဆရာမ	<input type="checkbox"/>	<input type="checkbox"/>	ရေပိုက်သူလုပ်သူ	<input type="checkbox"/>	<input type="checkbox"/>
အခြား	<input type="checkbox"/>	<input type="checkbox"/>	ပြည်သူ့ကျန်းမာရေးလုပ်သား	<input checked="" type="checkbox"/>	<input type="checkbox"/>	တက်ပြင်ဆရာ	<input type="checkbox"/>	<input type="checkbox"/>
မှတ်ချက်			မှတ်ချက်			မှတ်ချက်		

(ဃ) ကျေးရွာသို့ ရောက်ရှိနိုင်သည့် လမ်းအခြေအနေ / ကျေးရွာတစ်ရွာသည် ၎င်း၏ ကျေးရွာအုပ်စုနှင့် ဆက်သွယ်ထားသော လမ်းအခြေအနေ (အောက်ပါတို့ကိုပိုင်းပါ)

- ကျောက်ကြမ်းလမ်း ကတ္တရာလမ်း ကွန်ကရစ်လမ်း မော်တော်ဆိုင်ကယ်လမ်း
- ကျောက်ခင်းလမ်း မြေသားလမ်း လူသွားလမ်း အခြား _____

(င) ကျေးရွာခွဲခြားမှုစီမံချက်

(၁) လူထုဗဟိုပြုစီမံကိန်းမတော်မှ ဤကျေးရွာတွင်ကျေးရွာခွဲခြားမှု စီမံချက်ရှိခဲ့ပါသလား? ဝိုင်ဒါ ရှိပါသည် (မရှိပါ) မသိပါ

(၂) ရှိခဲ့ပါလျှင် ဤစီမံချက်ကို မည်သည့် ခုနှစ်တွင်ပြင်ဆင်ခဲ့ပါသနည်း? နှစ် _____ / မသိပါ

(၃) ဤစီမံချက်ကို မြို့နယ်မှအတည်ပြုခဲ့ပါသလား? ပြုခဲ့ပါသည် / မပြုခဲ့ပါ / မသိပါ

(စ) ဓနိအကွာအဝေး

(၁) ဤကျေးရွာ၏ဗဟိုမှ ၎င်းကျေးရွာအုပ်စု၏ဗဟိုအထိ ဓနိမိုင်မည်မျှကွာဝေးသနည်း? မိုင် - ၂ - / မသိပါ

(၂) ဤကျေးရွာမှ ၎င်းကျေးရွာအုပ်စု၏ဗဟိုအထိ သွားလာရာတွင်ကြာမြင့်သည့်အချိန်

ခြောက်သွေ့ရာသီတွင်ကြာချိန် ၀၁:၀၀ ----- ထော်လာဂျီ/မော်တော်ဆိုင်ကယ်/ခြေလျင်/လား/မော်တော်ဘုတ်/
 အခြား -----
 မိုးရာသီတွင်ကြာချိန် ၀၂:၀၀ ----- ထော်လာဂျီ/မော်တော်ဆိုင်ကယ်/ခြေလျင်/လား/မော်တော်ဘုတ်/
 အခြား -----

(ဆ) ဖတ်ဝန်းကျင်ဆိုင်ရာ သဘာဝဘေးအန္တရာယ်

ဤကျေးရွာတွင် ရေကြီးခြင်းကဲ့သို့ သဘာဝဘေးအန္တရာယ်ကျရောက်ဖူးခြင်း ရှိပါသလား။

မရှိပါ ရှိပါသည် ရှိလျှင်ဖော်ပြပါ - *လေဖြင်း၊ ဆိုင်ကယ်၊ အစားအသွယ်များ ဖျက်ခဲ့သည်။*

(ဇ) ကျေးရွာတွင် ဖွဲ့စည်းထားသော အဖွဲ့အစည်းများ

လူထုဗဟိုပြုစီမံကိန်းမတိုင်မီ ဤကျေးရွာတွင် ကျေးရွာဖွံ့ဖြိုးရေးအတွက် အစိုးရ (သို့) ရွာသားများကိုယ်တိုင်(သို့) စီမံကိန်းတစ်ခုခုမှ ဖွဲ့စည်းထားသည့် အဖွဲ့အစည်းများရှိပါသလား။

(၁) -----

(၂) -----

(ဈ) အထွေထွေအုပ်ချုပ်ရေး ဦးစီးဌာန (GAD) မှ မှတ်တမ်းတင်ထားခြင်း

ဤကျေးရွာသည် အထွေထွေအုပ်ချုပ်ရေး ဦးစီးဌာန (GAD) မှ မှတ်တမ်းတင်ထားမှု ရှိပါသလား။

မရှိပါ ရှိပါသည်

ကျေးရွာခေါင်းဆောင်

အမည် *ဦးအောင်မင်းခိုင်*

လက်မှတ် *[Signature]* နေ့စွဲ

လူထုစည်းရုံးရေးမှူး

အမည် *ဒေါ်ရွှေမ*

လက်မှတ် *[Signature]* နေ့စွဲ

၃။ ကျေးရွာအချက်အလက်များ (တတိယနှစ်စက်ဝန်း)

ပုံစံ - ၀ - ၁ ကျေးရွာအခြေခံအချက်အလက်များ (Form PC 1)

လယ်ညွှန်စွက်၊ ကျေးရွာတစ်ရွာသို့ ပထမဆုံးပိတ်ဆက်ခရီး သွားရောက်သောအခါ လူထုစည်းရုံးရေးမှူးသည် ကျေးရွာ ခေါင်းဆောင်များအား ကျေးရွာအချက်အလက်များကို မေတ္တာရပ်ခံ၍ တောင်းခံရသည်။ ဤအချက်အလက်များကို စီမံကိန်း ပိတ်ဆက်အစည်းဝေးပတ်ိုင်ပီတောင်းခံရသည်။ စီမံကိန်းပိတ်ဆက်အစည်းဝေးတွင် လူထုစည်းရုံးရေးမှူးသည် ဤအချက်အလက် များအား စစ်ဆေးပြီး မှန်ကန်အောင်ပြုလုပ်ရမည်၊ ပြီးနောက်တွင် လူထုစည်းရုံးရေးမှူးမှ သတင်းအချက် အလက်ထဲသို့ Tablets မှ တဆင့် မြည့်သွင်းရမည်။

ကျေးရွာခေါင်းဆောင် အမည် ဦးကျော်အောင်	ကျေးရွာခေါင်းဆောင်၏ ဖုန်းနံပါတ် ၀၇၂၆၅၇၀၁၇၆၇	လူထုစည်းရုံးရေးမှူး၏ အမည် ဒေါ်ရွှေမိ
ပြည်နယ်၊တိုင်းဒေသကြီး မကွေး	မြို့နယ် ပေါက်	ကျေးရွာအုပ်စု ဖျားပိုင်
		ကျေးရွာ လေးပင်အိုင်

က။ လူဦးရေ

လူမျိုးစု	အိမ်ထောင်စုအရေအတွက်	ကိုးကွယ်သည့်ဘာသာ	အိမ်ထောင်စုအရေအတွက်
လူမျိုးစု (၁) -----	၇၇	ဘာသာ (၁) မုဒ္ဒိ	၇၇
လူမျိုးစု (၂) -----		ဘာသာ (၂) -----	
လူမျိုးစု (၃) -----		ဘာသာ (၃) -----	
လူမျိုးစုရော အခြား -----		ဘာသာရော -----	
	အရေအတွက်		
မသန်စွမ်းသူများ	3		
သက်ကြီးရွယ်အိုများ (၆၅ နှစ် နှင့် အထက်)	၂၀		
စစ်ဘေးရှောင်			

	အမျိုးသား (အရေအတွက်)	အမျိုးသမီး (အရေအတွက်)
လူဦးရေ	၇၇၇	၇၇၁
လူမျိုးစု (၁) -----		
လူမျိုးစု (၂) -----		
လူမျိုးစု (၃) -----		
အခြား		
အိမ်ထောင်ဦးစီး	၇၇	၅

(ခ) အခြေခံအဆောက်အအုံ အသုံးအဆောင်များ

စာသင်ကျောင်း	အမှတ် ခြံပါ	ကျန်းမာရေး	အမှတ် ခြံပါ	ဘာသာရေး အဆောက် အအုံများ	အမှတ် ခြံပါ
မူကြီးကျောင်း	<input type="checkbox"/>	တိုက်နယ်ဆေးရုံ	<input type="checkbox"/>	ဝေတီ	<input checked="" type="checkbox"/>
မူလတန်းကျောင်း	<input type="checkbox"/>	ကျန်းမာရေးဌာန	<input type="checkbox"/>	ဘုန်းကြီးကျောင်း	<input checked="" type="checkbox"/>
မူလွန်ကျောင်း	<input checked="" type="checkbox"/>	ကျန်းမာရေးဌာနခွဲ	<input type="checkbox"/>	ဟိန္ဒူဘုရားကျောင်း	<input type="checkbox"/>
အလယ်တန်းကျောင်း	<input type="checkbox"/>	ဆေးဓပးခန်း	<input type="checkbox"/>	ရေစက်ယာန်ကျောင်း	<input type="checkbox"/>
လယ်လွန်ကျောင်း	<input type="checkbox"/>	အခြား	<input type="checkbox"/>	ဗလီ	<input type="checkbox"/>
အထက်တန်းကျောင်း	<input type="checkbox"/>			အခြား	<input type="checkbox"/>
အခြား	<input type="checkbox"/>				
မှတ်ချက်		မှတ်ချက်		မှတ်ချက်	

(ဂ) ကျွမ်းကျင်သူများမှတ်တမ်း (ကျေးရွာတွင်နေထိုင်သော သို့မဟုတ် တခြားရွာမှလာရောက်သော ကျွမ်းကျင်သူများ)

(ခ) စာသင်ကျောင်း			(၂) ကျန်းမာရေး			(၃) လက်မှုပညာရှင်		
	ရွာတွင် နေထိုင်သူ	အခြားရွာမှ လာသူ		ရွာတွင် နေထိုင်သူ	အခြား ရွာမှ လာ သူ		ရွာတွင် နေထိုင် သူ	အခြားရွာ မှလာသူ
မူလတန်းပြ ဆရာ/မ	<input checked="" type="checkbox"/>	<input checked="" type="checkbox"/>	ဆရာဝန်	<input type="checkbox"/>	<input type="checkbox"/>	လက်သမား	<input checked="" type="checkbox"/>	<input type="checkbox"/>
အထက်တန်းပြ ပ ဆရာ/မ	<input type="checkbox"/>	<input type="checkbox"/>	လက်ထောက် ကျန်းမာရေးမှူး	<input type="checkbox"/>	<input type="checkbox"/>	ပန်းရံ	<input checked="" type="checkbox"/>	<input type="checkbox"/>
အလယ်တန်းပြ ပ ဆရာ/မ	<input type="checkbox"/>	<input checked="" type="checkbox"/>	အသိပညာ ကျန်းမာရေးဆရာ မ	<input type="checkbox"/>	<input type="checkbox"/>	လှုပ်စက်ကျွမ်း ကျင်ပီးသမား	<input type="checkbox"/>	<input type="checkbox"/>
မူကြီးဆရာ/မ	<input type="checkbox"/>	<input type="checkbox"/>	သားရွားဆရာမ	<input type="checkbox"/>	<input type="checkbox"/>	ရေပိုက်သူယ်သူ	<input type="checkbox"/>	<input type="checkbox"/>
အခြား	<input type="checkbox"/>	<input type="checkbox"/>	ပြည်သူ့ကျန်းမာ ရေးလုပ်သား	<input type="checkbox"/>	<input checked="" type="checkbox"/>	စက်ပြင်ဆရာ	<input checked="" type="checkbox"/>	<input type="checkbox"/>
မှတ်ချက်			မှတ်ချက်			မှတ်ချက်		

(ဃ) ကျေးရွာသို့ ရောက်ရှိနိုင်သည့် လမ်းအခြေအနေ / ကျေးရွာတစ်ရွာသည် ၎င်း၏ ကျေးရွာအုပ်စုနှင့် ဆက်သွယ်ထားသော လမ်းအခြေအနေ (အောက်ပါတို့ကိုပိုင်းပါ)

ကျောက်ကြမ်းလမ်း
ကျောက်စင်းလမ်း

ကတ္တရာလမ်း
မြေသားလမ်း

ကွန်ကရစ်လမ်း
လူသွားလမ်း

ဖော်တော်ထိုင်ကယ်လမ်း
အခြား _____

(င) ကျေးရွာဖွံ့ဖြိုးမှုစီမံချက်

(၁) လူထုဝတ်စုံပြုစီမံကိန်းမစတင်မီ ဤကျေးရွာတွင်ကျေးရွာဖွံ့ဖြိုးမှု စီမံချက်ရှိခဲ့ပါသလား?

ပိုင်းပါ
ရှိပါသည်/မရှိပါ/မသိပါ

(၂) ရှိခဲ့ပါလျှင် ဤစီမံချက်ကို မည်သည့် ဝန်ထုပ်ထွင်းပြင်ဆင်ခဲ့ပါသနည်း?

နှစ်-----/မသိပါ

(၃) ဤစီမံချက်ကို ဖြည့်နယ်မှုအတည်ပြုခဲ့ပါသလား?

ပြုခဲ့ပါသည်/မပြုခဲ့ပါ /မသိပါ

(၈) ဝေးအကွာအဝေး

(၁) ဤကျေးရွာ၏ဝေဟနပုံမှ ၎င်းကျေးရွာအုပ်စု၏ဝေဟနပုံအထိ ဝေးပိုင်မည်မျှကွာဝေးသနည်း? မိုင် --- /ပသီပါ

(၂) ဤကျေးရွာမှ ၎င်းကျေးရွာအုပ်စု၏ဝေဟနပုံအထိ သွားလာရာတွင်ကြာမြင့်သည့်အချိန်

ပြောက်သွ.ရာသီတွင်ကြာချိန် ၀၀:၄၅ ----- ထော်လာဂျီ/မော်တော်ဆိုင်ကယ်/ခြေလျင်/လာ/မော်တော်ဘုတ်/
အခြား -----

မိုးရာသီတွင်ကြာချိန် ၀၂:၀၀ ----- ထော်လာဂျီ/မော်တော်ဆိုင်ကယ်/ခြေလျင်/လာ/မော်တော်ဘုတ်/
အခြား -----

(ဏ) ပတ်ဝန်းကျင်ဆိုင်ရာ သဘာဝဘေးအန္တရာယ်

ဤကျေးရွာတွင် ဝေကြီးခြင်းကဲ့သို့ သဘာဝဘေးအန္တရာယ်ကျရောက်မှုခြင်း ရှိပါသလား။

မရှိပါ ရှိပါသည် ရှိလျှင်ဖော်ပြပါ **သစ်တောတိုက်ခတ်မှုများ ဖြစ်ပေါ်ခဲ့ပါသည်။**

(ခ) ကျေးရွာတွင် ဖွဲ့စည်းထားသော အဖွဲ့အစည်းများ

လူထုဝေဟနပြုစီမံကိန်းပတ်ဝင်စီ ဤကျေးရွာတွင် ကျေးရွာဖွံ့ဖြိုးရေးအတွက် အစိုးရ (သို့) ရွာသားများကိုယ်တိုင်(သို့) စီမံကိန်းတစ်ခုခုမှ ဖွဲ့စည်းထားသည့် အဖွဲ့အစည်းများရှိပါသလား။

(၁) -----

(၂) -----

(ဂ) အထွေထွေအုပ်ချုပ်ရေး ဦးစီးဌာန (GAD) မှ မှတ်တမ်းတင်ထားခြင်း

ဤကျေးရွာသည် အထွေထွေအုပ်ချုပ်ရေး ဦးစီးဌာန (GAD) မှ မှတ်တမ်းတင်ထားမှု ရှိပါသလား။

မရှိပါ ရှိပါသည်

ကျေးရွာခေါင်းဆောင်

အမည် ဦးကျော်စွာ

လက်မှတ်  နေ့. ၁၈.၉.၂၀၁၈

လူထုစည်းရုံးရေးမှူး

အမည် ဒေါ်ရွှေမာ

လက်မှတ်  နေ့. ၁၈.၉.၂၀၁၈

၂၃။ စီမံကိန်းအချိန်ဇယား (ပုံစံ-၂)
 (၁) ပထမနှစ်စက်ဝန်း (ပုံစံ-၂)

ပုံစံ - ၀ - ၂ - စီမံကိန်းစက်ဝန်းအချိန်ဇယား (PC 2)

လည်ညွှန်းရှာဖွေ သက်ဆိုင်ရာလူထုစည်းရုံးရေးမှူး/လက်ထောက်နည်းပညာမှူးများမှ စီမံကိန်းစက်ဝန်းအဆင့်တစ်ခုစီပြီးစီးတိုင်း ကျေးရွာနှင့် ကျေးရွာအုပ်စုအတွက် ဤပုံစံကို ဖြည့်သွင်းရမည်။			
စည်းရုံးရေးမှူး/ဝန်ထမ်း အမည် ၈.၅.၆၅ မှီ			
နေ့စွဲ ၁၇.၂.၁၇	စက်ဝန်းအားအမှတ်ခြိပ်ပါ <input type="checkbox"/> စက်ဝန်း(၁) <input type="checkbox"/> စက်ဝန်း(၂) <input type="checkbox"/> စက်ဝန်း(၃) <input type="checkbox"/> စက်ဝန်း (၄)		
ပြည်နယ်/တိုင်း မကလွဲ	မြို့နယ် ရွှေကျင်	ကျေးရွာအုပ်စု ၂၃.၁.၆	ကျေးရွာ လေးပင်ကြီး

စီမံကိန်းဆောင်ရွက်မှုအဆင့်များ	နေ့စွဲ		အစည်းအဝေးတွင်တက်ရောက်သူအရေအတွက်			
	စတင်သည့် နေ့	ပြီးဆုံးသည့်နေ့	အမျိုးသား အရေအတွက်	အမျိုးသမီး အရေအတွက်	အိမ်ထောင်စု အရေအတွက်	လူမျိုးစုတက်ရောက်သူ အရေအတွက် နှင့် လူမျိုးစုအမည်
၁။ ကျေးရွာစီမံကိန်း မိတ်ဆက်အစည်းအဝေး	၁၈.၂.၁၇	၁၈.၂.၁၇	၃၃	၅၅	၇၆	၈၆ မဃာ
၂။ ကျေးရွာဖွံ့ဖြိုးရေး စီမံချက်ရေးဆွဲခြင်း အစည်းအဝေး	၁၇.၂.၁၇	၁၇.၂.၁၇	၂၄	၄၂	၆၀	၆၆ မဃာ
၃။ ကျေးရွာအုပ်စု လုပ်ငန်းဆုံးဖြတ်ချက်ချသည့် အစည်းအဝေး	၂၅.၂.၁၇	၂၅.၂.၁၇	၂၃	၂၄	၃၇	၃၇ မဃာ
၄။ မြို့နယ်အဆင့် စီမံကိန်းရေးဆွဲရေး နှင့် အကောင်အထည်ဖော်ရေးကော်မတီ၏ စီမံကိန်း သုံးသပ်မှု အစည်းအဝေး	၂၇.၂.၁၇	၂၇.၂.၁၇	မရှိ	မရှိ	မရှိ	မရှိ
၅။ မြို့နယ် စီမံကိန်းရေးဆွဲရေး နှင့် အကောင်အထည်ဖော်ရေး ကော်မတီ၏ဆုံးဖြတ်မှုကို ရွာသို့ အသိပေး အကြောင်းကြားသည့် အစည်းအဝေး	၃၁.၃.၁၇	၃၁.၃.၁၇	၂၆	၂၉	၅၅	၅၅ မဃာ
၆။ စီမံကိန်းလုပ်ငန်းခွဲစီမံချက်ရေးဆွဲခြင်း အစည်းအဝေး						
၆.၁။ စီမံကိန်းလုပ်ငန်း အကောင်အထည်ဖော် ရေးအစီအစဉ် ရေးဆွဲခြင်း	၇.၅.၁၇	၇.၅.၁၇	၇	၆	၁၅	၁၅ မဃာ

၆.၂။ ဝယ်ယူရေးအစီအစဉ် ရေးဆွဲခြင်း	၇.၅.၁၇	၇.၅.၁၇	၇	၆	၁၅	၁၅ မဃာ
၆.၃။ ဘဏ္ဍာရေးကုန်ကျမှု လျာထားအစီအစဉ် ရေးဆွဲခြင်း	၇.၅.၁၇	၇.၅.၁၇	၇	၆	၁၅	၁၅ မဃာ
၆.၄။ ပြင်/ထိန်းသိမ်းအစီအစဉ် ရေးဆွဲခြင်း	၇.၅.၁၇	၇.၅.၁၇	၇	၆	၁၅	၁၅ မဃာ
၇။ စီမံကိန်းလုပ်ငန်းခွဲ တိုးတက်မှု စောင့်ကြည့် အစည်းအဝေး						
၇.၁။ အစည်းအဝေး ပထမအကြိမ်	၂၀.၅.၁၇	၂၀.၅.၁၇	၇	၆	၁၅	၁၅ မဃာ
၇.၂။ အစည်းအဝေး ဒုတိယအကြိမ်	၂၆.၅.၁၇	၂၆.၅.၁၇	၂၄	၂၇	၆၁	၆၁ မဃာ
၇.၃။ အစည်းအဝေး တတိယအကြိမ်	၆.၆.၁၇	၆.၆.၁၇	၂၀	၄၂	၆၂	၆၂ မဃာ
၈။ စီမံကိန်းလုပ်ငန်းခွဲ အပြီးသတ်စစ်ဆေးခြင်း အစည်းအဝေး	၆.၈.၁၇	၆.၈.၁၇	၁၁	၁၀	၂၁	၂၁ မဃာ
၉။ လူထုစစ်ဆေးခွဲအစည်းအဝေး	၇.၈.၁၇	၇.၈.၁၇	၂၆	၃၆	၆၂	၆၂ မဃာ
၇.၄ အာရည်အရင်းစာရင်းစာရင်းစာရင်း	၂၆.၆.၁၇	၂၆.၆.၁၇	၃၀	၄၅	၇၅	၇၅ မဃာ
၇.၅ အာရည်အရင်းစာရင်းစာရင်းစာရင်း	၁၅.၇.၁၇	၁၅.၇.၁၇	၂၇	၄၅	၇၂	၇၂ မဃာ

(၂) ဒုတိယနှစ်စက်ဝန်း (ပုံစံ-၂)

ပုံစံ - ၂ - စီမံကိန်းစက်ဝန်းအချိန်ဇယား (PC 2)

လမ်းညွှန်များ: သက်ဆိုင်ရာလူထုစည်းရုံးရေးမှူး/လက်ထောက်မှူး/ပညာမှူးများမှ စီမံကိန်းစက်ဝန်းအဆင့်တစ်ခုစီဖြင့်: ကျေးရွာနှင့် ကျေးရွာအုပ်စုအတွက် ဤစက်ဝန်းကို ပြည့်သွင်းရမည်။

စည်းရုံးရေးမှူး/ဝန်ထမ်း အမည် ဇော်ရွှေမိ

နေ့စွဲ ၁၆.၁၁.၁၇ စက်ဝန်းအားအမှတ်ခြစ်ပါ စက်ဝန်း(၁) စက်ဝန်း(၂) စက်ဝန်း(၃) စက်ဝန်း(၄)

ပြည်နယ်/တိုင်း မကွေး၊ မြို့နယ် ဇော်ရွှေမိ၊ ကျေးရွာအုပ်စု မြားပိုင်း၊ ကျေးရွာ လေးပင်ရွာ

စီမံကိန်းဆောင်ရွက်မှုအဆင့်များ	နေ့စွဲ		အစည်းအဝေးတွင်တက်ရောက်သူအရေအတွက်			
	စတင်သည့်နေ့	ပြီးဆုံးသည့်နေ့	အမျိုးသား အရေအတွက်	အမျိုးသမီး အရေအတွက်	အိမ်ထောင်စု အရေအတွက်	လူမျိုးစုတက်ရောက်သူ အရေအတွက်နှင့် လူမျိုးစုအမည်
၁။ ကျေးရွာစီမံကိန်း မိတ်ဆက်အစည်းအဝေး	၁၅.၁၁.၁၇	၁၅.၁၁.၁၇	၁၅	၁၃	၅၃	၅၃ ဗမာ
၂။ ကျေးရွာဖွံ့ဖြိုးရေး စီမံချက်ရေးဆွဲခြင်း အစည်းအဝေး	၁၆.၁၁.၁၇	၁၆.၁၁.၁၇	၂၅	၁၄	၅၄	၅၄ ဗမာ
၃။ ကျေးရွာအုပ်စု လုပ်ငန်းဆုံးဖြတ်ချက်ချသည့် အစည်းအဝေး	၂၁.၁၁.၁၇	၂၁.၁၁.၁၇	၁၈	၁၂	၃၀	၃၀ ဗမာ
၄။ မြို့နယ်အဆင့် စီမံကိန်းရေးဆွဲရေးနှင့် အကောင်အထည်ဖော်ရေးကော်မတီ၏ စီမံကိန်း သုံးသပ်မှု အစည်းအဝေး	၁၃.၁၂.၁၇	၂၈.၁၂.၁၇	၁၅	၁၃	၃၈	၃၈
၅။ မြို့နယ် စီမံကိန်းရေးဆွဲရေးနှင့် အကောင်အထည်ဖော်ရေး ကော်မတီ၏ဆုံးဖြတ်ချက်ကို ရွာသို့ အသိပေး အကြောင်းကြားသည့် အစည်းအဝေး	၅.၁.၁၈	၅.၁.၁၈	၂၀	၂၉	၄၉	၄၉ ဗမာ
၆။ စီမံကိန်းလုပ်ငန်းခွဲစီမံချက်ရေးဆွဲခြင်း အစည်းအဝေး						
၆.၁။ စီမံကိန်းလုပ်ငန်း အကောင်အထည်ဖော်	၂၆.၁.၁၈	၂၆.၁.၁၈	၇	၇	၁၄	၁၄ ဗမာ

၆.၂။ ဝယ်ယူရေးအစီအစဉ် ရေးဆွဲခြင်း	၂၆.၁.၁၈	၂၆.၁.၁၈	၇	၇	၁၄	၁၄ ဗမာ
၆.၃။ ဘဏ္ဍာရေးကုန်ကျမှု လျာထားအစီအစဉ် ရေးဆွဲခြင်း	၂၆.၁.၁၈	၂၆.၁.၁၈	၇	၇	၁၄	၁၄ ဗမာ
၆.၄။ ပြင်/ထိန်းအစီအစဉ် ရေးဆွဲခြင်း	၂၆.၁.၁၈	၂၆.၁.၁၈	၇	၇	၁၄	၁၄ ဗမာ
၇။ စီမံကိန်းလုပ်ငန်းခွဲ တိုးတက်မှု စောင့်ကြည့် အစည်းအဝေး						
၇.၁။ အစည်းအဝေး ပထမအကြိမ်	၂၅.၃.၁၈	၂၅.၃.၁၈	၉	၇	၁၆	၁၆ ဗမာ
၇.၂။ အစည်းအဝေး ဒုတိယအကြိမ်	၂၈.၃.၁၈	၂၈.၃.၁၈	၁၇	၂၃	၄၀	၄၀ ဗမာ
၇.၃။ အစည်းအဝေး တတိယအကြိမ်	၁.၄.၁၈	၁.၄.၁၈	၉	၇	၁၆	၁၆ ဗမာ
၈။ စီမံကိန်းလုပ်ငန်းခွဲ အပြီးသတ်စစ်ဆေးခြင်း အစည်းအဝေး	၂၇.၄.၁၈	၂၇.၄.၁၈	၁၃	၁၂	၂၅	၂၅ ဗမာ
၉။ လူထုစစ်ဆေးပွဲအစည်းအဝေး	၂၉.၄.၁၈	၂၉.၄.၁၈	၂၆	၂၉	၅၅	၅၅ ဗမာ

(၃) တတိယနှစ်စက်ဝန်း (ပုံစံ-၂)

ပုံစံ - ၀ -၂ - စီမံကိန်းစက်ဝန်းအချိန်ဇယား (PC 2)

လမ်းညွှန်မှုကော်မရှင် သက်ဆိုင်ရာလူထုစည်းရုံးရေးမှူး/လက်ထောက်နည်းပညာမှူးများမှ စီမံကိန်းစက်ဝန်းအဆင့်တစ်ခုစီဖြိုးစီးတိုင်း ကျေးရွာနှင့် ကျေးရွာအုပ်စုအတွက် ဤပုံစံကို ဖြည့်သွင်းရမည်။

စည်းရုံးရေးမှူး/ဝန်ထမ်း အမည် ရီဖီ နွေမာ

နေ့စွဲ 18.9.18 စက်ဝန်းအားအမှတ်ခြိပ်ပါ စက်ဝန်း(၁) စက်ဝန်း(၂) စက်ဝန်း(၃) စက်ဝန်း(၄)

ပြည်နယ်/တိုင်း မကွေး၊ ညွှန်ကြားရေးမှူးချုပ် ပေါက်၊ ကျေးရွာအုပ်စု မျှား၊ ပိုင်း မျှား၊ ကျေးရွာ လေးပင်၊ ဝါး ပင်၊ ဝါး ပင်

စီမံကိန်းအဆင့်စွက်မှုအဆင့်များ	နေ့စွဲ		အစည်းအဝေးတွင်တက်ရောက်သူအရေအတွက်					
	တင်သည့်နေ့	ဖြိုးဆုံးသည့်နေ့	အမျိုးသား အရေအတွက်	အမျိုးသမီး အရေအတွက်	အိမ်ထောင်စု အရေအတွက်	လူမျိုးစုတက်ရောက်သူ အရေအတွက် နှင့် လူမျိုးစုအမည်	အိမ်ထောင်စု ပေါင်း	အိမ်ထောင်စု %
၁။ ကျေးရွာစီမံကိန်း မိတ်ဆက်အစည်းအဝေး	18.9.18	18.9.18	30	39	62	69	128	97
၂။ ကျေးရွာဖွံ့ဖြိုးရေး စီမံချက်ရေးဆွဲခြင်း အစည်းအဝေး	18.9.18	18.9.18	27	46	67	73	128	97
၃။ ကျေးရွာအုပ်စု လုပ်ငန်းဆုံးဖြတ်ချက်ချသည့် အစည်းအဝေး	4.10.18	4.10.18	15	15	30	30	128	
၄။ ညွှန်ကြားရေးမှူးချုပ် စီမံကိန်းရေးဆွဲရေး နှင့် အကောင်အထည်ဖော်ရေးကော်မတီ၏ စီမံကိန်း သုံးသပ်မှု အစည်းအဝေး	19.12.18	19.12.18	မရှိ	မရှိ	မရှိ	မရှိ		
၅။ ညွှန်ကြားရေးမှူးချုပ် စီမံကိန်းရေးဆွဲရေး နှင့် အကောင်အထည်ဖော်ရေး ကော်မတီ၏ ဆုံးဖြတ်ချက်ကို ရွာသို့အသိပေး အကြောင်းကြားသည့် အစည်းအဝေး	24.12.18	24.12.18	25	48	73	73	128	97
၆။ စီမံကိန်းလုပ်ငန်းခွဲစီမံချက်ရေးဆွဲခြင်း အစည်းအဝေး								
၆.၁။ စီမံကိန်းလုပ်ငန်း အကောင်အထည်ဖော်ရေးအစီအစဉ် ရေးဆွဲခြင်း	15.1.19	15.1.19	16	49	65	65	128	97

၆.၂။ လယ်ယာရေးသားအစည်းအဝေး	15.1.19	15.1.19	16	49	65	65	128	97
၆.၃။ သတ္တဝါရေးသားအစည်းအဝေး	15.1.19	15.1.19	16	49	65	65	128	97
၆.၄။ မြေ/ထိန်းသိမ်းရေးအစည်းအဝေး	15.1.19	15.1.19	16	49	65	65	128	97
၇။ စီမံကိန်းလုပ်ငန်းခွဲ စီမံချက်ဖွဲ့စည်းခြင်း အစည်းအဝေး								
၇.၁။ အစည်းအဝေး ဝတ်ယူအကြိမ်	23.1.19	23.1.19	50	27	77	77	128	97
၇.၂။ အစည်းအဝေး ဝတ်ယူအကြိမ်	3.2.19	3.2.19	6	7	13	13	128	97
၇.၃။ အစည်းအဝေး တတိယအကြိမ်								
၈။ စီမံကိန်းလုပ်ငန်းခွဲ အပြီးသတ်စစ်ဆေးခြင်း အစည်းအဝေး	25.2.19	25.2.19	8	9	17	17	128	97
၉။ လူထုစစ်ဆေးမှုအစည်းအဝေး	27.2.19	27.2.19	36	56	83	92	128	97

၂၄။ ကျေးရွာဖွံ့ဖြိုးရေးဦးစီးဌာန (ပုံစံ-၃)

(၁) ပထမနှစ်စက်ဝန်း(ပုံစံ-၃)

ပုံစံ - ၀ - ၃ ကျေးရွာဖွံ့ဖြိုးရေး ဦးစီးဌာနအစဉ် (Form PC 3)

လမ်းညွှန်ချက်၊ အဆင့်(၃) ကျေးရွာဖွံ့ဖြိုးရေးအစဉ်အပေး ပြီးဆုံးသောအခါ ကျေးရွာစံနှုန်း အထောက်အကူပြု စက်ဝန်းပတ်သည် လူထုစည်းရုံးရေးပူးပေါင်းမှုအကူအညီဖြင့် ဤပုံစံကိုပြည့်စုံအောင် ဖြည့်သွင်းရမည်။			
လူထုစည်းရုံးရေးပူးပေါင်းမှု အမည် ရွှေရွှေမိ			
နေ့စွဲ ၁၇.၇.၁၇	စက်ဝန်းအား အမှတ်ခြစ်ပါ (✓) <input checked="" type="checkbox"/> စက်ဝန်း(၁) <input type="checkbox"/> စက်ဝန်း(၂) <input type="checkbox"/> စက်ဝန်း(၃) <input type="checkbox"/> စက်ဝန်း(၄)		
ပြည်နယ်/တိုင်း မကွေး	မြို့နယ် ပေါက်	ကျေးရွာအုပ်စု ဖျားယိုင်း	ကျေးရွာ လေးပင်ဒိုင်း

က။ အခက်အခဲအတားအဆီးများအားထွေးဝေးခြင်း - ယခုလက်ရှိအခြေအနေတွင် ဤကျေးရွာဖွံ့ဖြိုးတိုးတက်ရေးအတွက် အဓိက အခက်အခဲအတားအဆီးများသည် မည်သည့်များဖြစ်ပါသနည်း။ (အမျိုးသား/သမီး အနည်းဆုံးအခက်အခဲ ၅ ခုစီဖော်ပြပါ)

အမျိုးသား အဖွဲ့မှ တင်ပြသောအခက်အခဲအတားအဆီးများ	အမျိုးသမီး အဖွဲ့မှ တင်ပြသောအခက်အခဲအတားအဆီးများ
၀ မိုးကုန်တိုင်းရွာတွင်းလမ်း များ ဗွတ်တူသဖြင့် သွားလာရန်ခက်ခဲပါသည်။	၀ မိုးကုန်တိုင်းရွာတွင်း လမ်း များ ဗွတ်တူသဖြင့် သွားလာရန်ခက်ခဲပါသည်။
၂ ကျောင်းခြံစည်း ရိုးမကောင်းသဖြင့် ကျောင်း ခြံစည်းများ လုံခြုံရေးအတွက် အခက်အခဲ ဖြစ်ပါသည်။	၂ ကျောင်းခြံစည်း ရိုးမကောင်းသဖြင့် ကျောင်းခြံစည်းများ လုံခြုံရေးအတွက် အခက်အခဲ ဖြစ်ပါသည်။
၃ ဝန်ထမ်း အိမ်ယာမရှိသဖြင့် ဝန်ထမ်းနေထိုင်ရန်ခက်ခဲပါသည်။	၃ စာကြည့်တိုက်မရှိသဖြင့် ရွာတွင် အသိပညာ၊ ဗဟုသုတများ နည်းသော အခက်အခဲ ဖြစ်ပါသည်။
၄ သေးခမ်းမရှိသဖြင့် ကျန်းမာရေး မကောင်းသော အခါ လျှင်မြန်စွာ ကုသနိုင်ရန် အခက်အခဲ ဖြစ်ပါသည်။	၄ မီးမရှိသဖြင့် ည အချိန်တွင် ကလေးများ စာကျက်ရန်အခက်အခဲ ဖြစ်ပါသည်။
၅ ရေခြောက် မရှိသဖြင့် တောင်ကျရေများ ရွာထဲ ကို ရေနေသော အခက်အခဲ ဖြစ်ပါသည်။	၅ သေးခမ်းမရှိသဖြင့် ကျန်းမာရေး မကောင်းသော အခါ လျှင်မြန်စွာ ကုသနိုင်ရန်အခက်အခဲ ဖြစ်ပါသည်။

ခ။ မျှော်မှန်းခြင်း - နောင်လာမည့် (၅) နှစ် အတွင်း ကျေးရွာဖွံ့ဖြိုးရေး မျှော်မှန်းလျာထားချက်များအား တင်ပြပါ။

အမျိုးသားအဖွဲ့မှ တင်ပြသောမျှော်မှန်းချက်များ	အမျိုးသမီးအဖွဲ့မှ တင်ပြသောမျှော်မှန်းချက်များ
၀ ရွာတွင်းလမ်းဖြည့်ဖြည့် ကုန်တိုင်း မြေသွေး သွားလာရန်ကောင်း ဖွံ့ဖြိုးလာမည်။	၀ ရွာတွင်းလမ်းဖြည့်ဖြည့် ကုန်တိုင်း မြေသွေး သွားလာရန်ကောင်း ဖွံ့ဖြိုးလာမည်။
၂ ကျောင်းခြံစည်း ရိုးမရှိသဖြင့် ကျောင်းခြံစည်းများ လုံခြုံစွာ ပညာသင်ကြားနိုင်လာမည်။	၂ ကျောင်းခြံစည်း ရိုးမရှိသဖြင့် ကျောင်းခြံစည်းများ လုံခြုံစွာ ပညာသင်ကြားနိုင်လာမည်။
၃ ဝန်ထမ်း အိမ်ယာရှိလာလျှင် ဝန်ထမ်းများ နေထိုင်ရန်အဆင်ပြေလာမည်။	၃ စာကြည့်တိုက် ရှိလာလျှင် ကျေးရွာတွင် အသိပညာ၊ ဗဟုသုတများ တိုးပွားလာမည်။
၄ သေးခမ်း ရှိလာလျှင် ကျန်းမာရေး မကောင်းသော အခါ လျှင်မြန်စွာ ကုသနိုင်လာမည်။	၄ ဆိုလာမီး ရှိလာလျှင် ည အချိန် ကလေးများ စာကျက်ရန်အဆင် ပြေလာမည်။

(၂) ဒုတိယနှစ်စက်ဝန်း (ပုံစံ-၃)

ပုံစံ - ၀ - ၃ ကျေးရွာဖွံ့ဖြိုးရေး ဦးစားပေးအဖွဲ့အစည်း (Form PC 3)

လမ်းညွှန်မှုကော်မတီ အဆင့်(၃) ကျေးရွာဖွံ့ဖြိုးရေးရက်အစည်းအဝေး ပြီးဆုံးသောအခါ ကျေးရွာစီမံကိန်း အထောက်အကူပြု ကော်မတီသည် လူထုစည်းရုံးရေးမှူးအကူအညီဖြင့် ဤပုံစံကိုပြည့်စုံအောင် ဖြည့်သွင်းရမည်။

လူထုစည်းရုံးရေးမှူး/ဝန်ထမ်း အမည် ဧဝါရီမိ

ဖုန်း ၁၆.၁၁.၁၇ စက်ဝန်းအား အမှတ်ခြစ်ပါ (✓) □ စက်ဝန်း(၁)

စက်ဝန်း(၂) □ စက်ဝန်း(၃) □ စက်ဝန်း(၄)

ပြည်နယ်/တိုင်း မကွေး၊ ဇယ်ကန်မြို့နယ်၊ ကျေးရွာအုပ်စု များ၊ ဖိုင်း၊ ကျေးရွာ လေး၊ ပင်မိုင်း

က၊ အခက်အခဲအတာအဆီးများအားဆွေးနွေးခြင်း - ယခုလက်ရှိအခြေအနေတွင် ဤကျေးရွာဖွံ့ဖြိုးတိုးတက်ရေးအတွက် အဓိက အခက်အခဲအတာအဆီးများသည် မည်သည်များဖြစ်ပါသနည်း။ (အမျိုးသား/သမီး အနည်းဆုံးအခက်အခဲ ၅ ခုစီဖော်ပြပါ)

အမျိုးသား အဖွဲ့မှ တင်ပြသောအခက်အခဲအတာအဆီးများ	အမျိုးသမီး အဖွဲ့မှ တင်ပြသောအခက်အခဲအတာအဆီးများ
၁ မိုးရွာသိတွင် ရွာတွင် လမ်း များ မွက်ထသဖြင့် သွားလာရေး ခက်ခဲပါသည်။	၁ မိုးရွာသိတွင် ရွာတွင် လမ်း များ မွက်ထသဖြင့် သွားလာရေး ခက်ခဲပါသည်။
၂ ကျေးရွာခြံခန့် ရိုး လုံခြုံခြင်း မရှိသဖြင့် ကျေးရွာ သား များ ပခုကားသင်္ကြာ ဂရု ကောက်ခံခံရပါသည်။	၂ မိုးရွာသိတွင် ကျေးရွာ သား များ စာကြည့်တိုက် ချိတ်ခံရပါသည်။
၃ စာကြည့်တိုက်မရှိသောကြောင့် ကျေးရွာလူထုတွင် ကမ္ဘာ့ပညာ၊ မဟာ သုတ နှင့် ဝါး ပါသည်။	၃ ရွာစုစု ရိုး မရှိ သည် ကတောက် ရွာ၏ လုံခြုံရေး ကတောက် ကခက်ခဲ ခံရပါသည်။
၄ ကျေးရွာ နယ်နိမိတ်သတ်မှတ်သည် ခြံခန့် ရိုး မရှိသည် ကတောက် ကျေးရွာ တွင် လုံခြုံခြင်း မရှိပါ။	၄ စေး၊ ရာ၊ ခန်း မရှိသဖြင့် ရွာလူထုတွင် ကျန်းမာရေး စောင့်ရှောက်ခြင်း ခံယူရန် ခက်ခဲပါသည်။
၅ မိုးရွာသိတွင် ကျေးရွာ သား များ စာကြည့်တိုက် ချိတ်ခံရပါသည်။	၅ ကျေးရွာခြံခန့် ရိုး လုံခြုံခြင်း မရှိသဖြင့် ကျေးရွာ သား များ ပခုကားသင်္ကြာ ဂရု ကောက်ခံခံရပါသည်။
၆ ရေသောက်ရန် လွယ်ကူစွာ ရရှိရန် များ များ ရေသောက်ရန် ခက်ခဲပါသည်။	၆ ရေတွင် များ မဟုတ် ခိုင်သဖြင့် စေ့စပ်သုံးစွဲ ကခက်ခဲ ခံရပါသည်။
၇ နားရေး လူအိမ်ကား မရှိသဖြင့် ကျေးရွာ လူအများ ကျန်းမာရေး ကတောက် ကခက်ခဲ ခံရပါသည်။	၇ ကလေးကလေး ကလေး ကလေး များ ဤသဖြင့် ပုံဖွဲ့ရေး ချိတ်ခံရပါသည်။
၈ စေး၊ ရာ၊ ခန်း မရှိသောကြောင့် ကျေးရွာ လူထုတွင် ကျန်းမာရေး စောင့်ရှောက်ခြင်း ခံယူရန် ခက်ခဲပါသည်။	၈
၉ ကား၊ ကား၊ ကွင်း မရှိသဖြင့် ကလေး များ ကစားရန် ရှေ့ကခက်ခဲ ခံရပါသည်။	၉
	၁၀
	၁၁
	၁၂
	၁၃
	၁၄

၁၅		၁၅	
----	--	----	--

၈၊ မျက်မှန်ခြင်း - နောင်လာမည့် (၅) နှစ် အတွင်း ကျေးရွာပွဲ ခြီးနေ့ မျက်မှန်လျာထားချက်များအား တင်ပြပါ။

အမျိုးသားအဖွဲ့မှ တင်ပြသော မျက်မှန်ချက်များ		အမျိုးသမီးအဖွဲ့မှ တင်ပြသော မျက်မှန်ချက်များ	
၁	ရွာတွင်း လမ်း များ ကောင်း ပွန် လာ သဖြင့် ဆွား လာရေး က ဆင်ဖြေ လာ မ ခုန်	၁	ရွာတွင်း လမ်း များ ကောင်း ပွန် လာ သဖြင့် ဆွား လာရေး က ဆင်ဖြေ လာ မ ခုန်
၂	ကျောင်းခြံခင်း ခြံ ဖုံး ဖြင့် ဖြင့် သဖြင့် ကျောင်း သား များ ပခုကား ဘေး ဘေး ဂျာနယ်	၂	ဆိုလာမီး ဂျာနယ် ဖြင့် ကျောင်း သား များ က ချိန် မေ့ ကျက် ခြင်း မ ခုန်
၃	က ဆင်ဖြေ လာ မ ခုန်	၃	ရွာခြံခင်း ခြံ ဖုံး ဖြင့် ကျောင်း သား များ က ချိန် မေ့ ကျက် ခြင်း မ ခုန်
၄	တစ်ခုတိုက် ဂျာနယ် ဖြင့် ကျောင်း များ ဖြင့် လူထု မဟုတ်သူ တစ် ဦး ဖြင့် လာ မ ခုန်	၄	တစ်ခုတိုက် ဂျာနယ် ဖြင့် ကျောင်း များ ဖြင့် လူထု တွင် မဟုတ်သူ တစ် ဦး ဖြင့် လာ မ ခုန်
၅	ရွာခြံခင်း ခြံ ဖုံး ဖြင့် ကျောင်း များ ဖြင့် လူထု တွင် လုံခြုံ ဖြင့် လာ မ ခုန်	၅	ဆေး စား ခန်း ဂျာနယ် ဖြင့် ကျောင်း များ ဖြင့် လူထု တွင် ကျန်းမာရေး ဆေး ကျောက် ခြံ ဖုံး ဖြင့် လာ မ ခုန်
၆	၂၄ နာရီ မီး ဂျာနယ် က တွက် ကျောင်း သား များ က ချိန် မေ့ ကျက် ခြင်း မ ခုန်	၆	ကျောင်းခြံခင်း ခြံ ဖုံး ဖြင့် ကျောင်း သား များ ပခုကား ဘေး ဘေး ဂျာနယ်
၇	ကျောင်း များ သွယ်တန်း ဂျာနယ် ဖြင့် ကျောင်း သား များ က ချိန် မေ့ ကျက် ခြင်း မ ခုန်	၇	ကျောင်း များ သွယ်တန်း ဂျာနယ် ဖြင့် ကျောင်း သား များ ပခုကား ဘေး ဘေး ဂျာနယ်
၈	က ဆင်ဖြေ လာ မ ခုန်	၈	ကျောင်း များ သွယ်တန်း ဂျာနယ် ဖြင့် ကျောင်း သား များ ပခုကား ဘေး ဘေး ဂျာနယ်
၉	ဆေး စား ခန်း ဂျာနယ် ဖြင့် ကျောင်း များ ဖြင့် လူထု တွင် ကျန်းမာရေး ဆေး ကျောက် ခြံ ဖုံး ဖြင့် လာ မ ခုန်	၉	ကျောင်း များ သွယ်တန်း ဂျာနယ် ဖြင့် ကျောင်း သား များ ပခုကား ဘေး ဘေး ဂျာနယ်
၁၀	က ဆင်ဖြေ လာ မ ခုန်	၁၀	
၁၁	က ဆင်ဖြေ လာ မ ခုန်	၁၁	
၁၂	က ဆင်ဖြေ လာ မ ခုန်	၁၂	
၁၃			
၁၄			
၁၅			

၉၊ လူထုပီပီပီပီ လာမည့် (၄) နှစ်အတွက် အကုန်စင်သော ဦးစားပေး ပွဲခြီးတိုးတက်မှု လုပ်ငန်း အစီအစဉ်များအား တင်ပြပါ။

အဆင့်	ကျေးရွာအတွက် ဦးစားပေး	အဆိုပြုသူ (အမျိုးသားများ/)	ခန့်မှန်းကုန်ကျ	အကျိုးခံစားခွင့်ရှိသူ
-------	-----------------------	----------------------------	-----------------	-----------------------

	ဖွံ့ဖြိုးတိုးတက်မှု လုပ်ငန်းစဉ်များ	အမျိုးသမီးများ/အမျိုးသား+အမျိုးသမီး)	စရိတ် ကျပ်စိစိန်း	စနစ်နှင့်အခြေအရာ အတွက်
၀	ရွာတွင်း လမ်း:	က + မ	၇၂	၄၄၅
၂	ရေပိုက်ဆွဲယူခြင်း:	က + မ	၃၀၀	၄၄၅
၃	ကျေးဇူး ခြံစုန်းခြင်း:	က + မ	၉၀	၄၄၅
၄	ခက်ခဲသော အိမ်ခြံမြေ	က + မ	၁၀၀	၄၄၅
၅	လျှပ်စစ်ဖို့:	က	၄၅၀	၄၄၅
၆	ဆေးစားခန်း:	က + မ	၉၀	၄၄၅
၇	သို့လားဖို့:	မ	၁၅၀	၄၄၅
၈				
၉				
၁၀				
၁၁				
၁၂				

ဃ၊ လူထုစီမံကိန်း၏ လာမည့် (၄) နှစ်အတွက် အကျုံးမဝင်သော ဦးစားပေး ဖွံ့ဖြိုးတိုးတက်မှု လုပ်ငန်း အစီအစဉ်များအားမပါပြပါ။

အဆင့်	ကျေးရွာအတွက် ဦးစားပေး ဖွံ့ဖြိုး တိုးတက်မှု လုပ်ငန်းစဉ်များ	အထိုပြုသူ (အမျိုးသားများ/ အမျိုးသမီးများ/အမျိုးသား+ အမျိုးသမီး)	အစန်းကဏ္ဍ
၁	လူမှု တူညီရေး ကား:	က	
၂	ကား ကား: တွင်:	က	
၃	မိမိတွင်း ဖွဲ့ သင်တန်း:	မ	
၄	ရွာခြံစုန်းခြင်း:	က + မ	
၅			
၆			
၇			

ခေါင်းဆောင်၊ ကျေးရွာစီမံကိန်းအထောက်အကူပြုကော်မတီမှ အတည်ပြုသည်။

အမည် --- ဦးစော့ဖို့ ----- လက်မှတ် ----- ၆-၃၅-၂၇ ----- ဝန.စွဲ ----- ၁၆.၁၁.၂၀၁၇ -----

(၃) တတိယနှစ်စက်ဝန်း (ပုံစံ-၃)

ပုံစံ - ၈-၃ ကျေးရွာဖွံ့ဖြိုးရေး ဦးစားပေးအစီအစဉ် (Form PC 3)

လမ်းညွှန်ရှာဖွေ အဆင့်(၃)ကျေးရွာဖွံ့ဖြိုးရေးမှန်းချက်အစည်းအဝေးပြီးဆုံးသောအခါ ကျေးရွာစီမံကိန်း အထောက်အကူပြု ကော်မတီ သည် လူထုစည်းရုံးရေးမှူးအကူအညီဖြင့် ဤပုံစံကိုပြည့်စုံအောင် ဖြည့်သွင်းရမည်။

လူထုစည်းရုံးရေးမှူး/ဝန်ထမ်း အမည် ဒေါ်ရွှေမိ

နေ့စွဲ 18.9.18 စက်ဝန်းအား အမှတ်ခြစ်ပါ (✓) စက်ဝန်း(၁) စက်ဝန်း(၂) စက်ဝန်း(၃) စက်ဝန်း(၄)

ပြည်နယ်/တိုင်း မကွေး မြို့နယ် ပေါက် ကျေးရွာအုပ်စု ဗျူးဖိုင်း ကျေးရွာ ရွှေပင်အိုင်

က။ အခက်အခဲအတားအဆီးများအားဆွေးနွေးခြင်း - ယခုလက်ရှိအခြေအနေတွင်ကျေးရွာဖွံ့ဖြိုးတိုးတက်ရေးအတွက် အဓိကအခက်အခဲအတားအဆီးများသည် မည်သည်များဖြစ်ပါသနည်း (အမျိုးသား/သမီး အနည်းဆုံးအခက်အခဲ ၅ ခုစီဖော်ပြပါ)

အုပ်စုဖွဲ့ဆွေးနွေးမှုများမှ တင်ပြသောအခက်အခဲအတားအဆီးများ	
ဗွာတွင်းလမ်းများ မိုးရာသီတွင်လွှဲလျှော့သဖြင့် သွားလာရခက်ခဲပါသည်။	<input type="checkbox"/> ကျား <input type="checkbox"/> မ <input checked="" type="checkbox"/> နှစ်ကျား+မ
ကျောင်းခြံစည်းရုံး မရှိသဖြင့် ကလေးများ ကျောင်းတွင် စိတ်မချသော အခက်အခဲ ရှိပါသည်။	<input type="checkbox"/> ကျား <input type="checkbox"/> မ <input checked="" type="checkbox"/> နှစ်ကျား+မ
ရေခဲစက် သွားလျှင် သက်ကြီး ဂွယ် အိုများ ရေခဲစက် ရသော အခက်အခဲ ရှိပါသည်။	<input type="checkbox"/> ကျား <input type="checkbox"/> မ <input checked="" type="checkbox"/> နှစ်ကျား+မ
ဆိုလာ မီးမရှိသဖြင့် ကလေးများ ညအချိန်တွင် စာကျက်ရခက်ခဲပါသည်။	<input type="checkbox"/> ကျား <input checked="" type="checkbox"/> မ <input type="checkbox"/> ကျား+မ
အားကစားကွင်း မရှိသဖြင့် ကလေးများ ကစားရန်အခက်အခဲ ရှိပါသည်။	<input checked="" type="checkbox"/> နှစ်ကျား <input type="checkbox"/> မ <input type="checkbox"/> ကျား+မ
လျှပ်စစ်မီး မရှိသဖြင့် ကလေးများ ညအချိန်စာကျက်ရခြင်း သွားလာရခက်ခဲပါသည်။	<input checked="" type="checkbox"/> နှစ်ကျား <input type="checkbox"/> မ <input type="checkbox"/> ကျား+မ
နာဂေး ကျညီမျှကာ မရှိသဖြင့် အရေပေါက်ညှာများ အတွက် သွားလာရခက်ခဲပါသည်။	<input checked="" type="checkbox"/> နှစ်ကျား <input type="checkbox"/> မ <input type="checkbox"/> ကျား+မ
ကျေးဗွာ နယ်ချိတ်မရှိသဖြင့် ကျေးဗွာတွင် လုံခြုံမှု မရှိသော အခက်အခဲ ရှိပါသည်။	<input type="checkbox"/> ကျား <input type="checkbox"/> မ <input checked="" type="checkbox"/> နှစ်ကျား+မ
စာကြည့်တိုက် မရှိသဖြင့် အသိပညာ မဟုတ်သော နည်းလမ်းအခက်အခဲ ရှိပါသည်။	<input type="checkbox"/> ကျား <input type="checkbox"/> မ <input checked="" type="checkbox"/> နှစ်ကျား+မ

ဆေးခန်း၊ မဂ္ဂိသင်္ဃာတိုက်၊ အိမ်ထောင်များ၊ မွေးဖွား၊ ဂုဏ်ထူး၊ ကုသမှု ခံယူရရှိခက်ခဲပါသည်။	<input type="checkbox"/> ကျား <input type="checkbox"/> မ <input type="checkbox"/> ဖါကျား + မ
အကုန်အကျစွဲ အကုန်အလမ်း၊ များ၊ နည်း၊ သင်္ဃာတိုက်၊ မျှော်လင့်စွာ ရရှိခက်ခဲပါသည်။	<input type="checkbox"/> ကျား <input type="checkbox"/> မ <input type="checkbox"/> ကျား + မ
	<input type="checkbox"/> ကျား <input type="checkbox"/> မ <input type="checkbox"/> ကျား + မ
	<input type="checkbox"/> ကျား <input type="checkbox"/> မ <input type="checkbox"/> ကျား + မ
	<input type="checkbox"/> ကျား <input type="checkbox"/> မ <input type="checkbox"/> ကျား + မ
	<input type="checkbox"/> ကျား <input type="checkbox"/> မ <input type="checkbox"/> ကျား + မ

ခ။ မျှော်မှန်းခြင်း- နောင်လာမည့် (၅) နှစ် အတွင်း ကျေးရွာဖွံ့ဖြိုးရေး မျှော်မှန်းလျာထားချက်များအား တင်ပြပါ။

အုပ်စုစွဲ၊ ဆွေးနွေးမှုများမှ တင်ပြသော အခက်အခဲအတားအဆီးများ

ရွာတွင်းလမ်း၊ များ၊ မြေဧရိယာကျယ်ပြန့်မှု၊ သွားလာရန်အခက်အခဲ လာမည်။	<input type="checkbox"/> ကျား <input type="checkbox"/> မ <input type="checkbox"/> ဖါကျား + မ
ကျေးရွာ၊ မြေဧရိယာကျယ်ပြန့်မှု၊ များ၊ ပညာသင်ရန်လို့ ခက်ခဲလာမည်။	<input type="checkbox"/> ကျား <input type="checkbox"/> မ <input type="checkbox"/> ဖါကျား + မ
ကျေးရွာအုပ်စု၊ ကျေးရွာတွင်း အိမ်ထဲတွင် ရေပေါ်ပေါ်များ များ၊ အဆိုးဖြစ်နိုင်လာမည်။	<input type="checkbox"/> ကျား <input type="checkbox"/> မ <input type="checkbox"/> ဖါကျား + မ
ဆိုင်လမ်း၊ ကျေးရွာတွင်း များ၊ သွားလာရန်တွင် အခက်အခဲ တွေ့လာမည်။	<input type="checkbox"/> ကျား <input type="checkbox"/> မ <input type="checkbox"/> ကျား + မ
အားကစားကွင်း၊ ကျေးရွာတွင်း များ၊ ကစားရန်အခက်အခဲ လာမည်။	<input type="checkbox"/> ကျား <input type="checkbox"/> မ <input type="checkbox"/> ကျား + မ
၂၄ နာရီစီ၊ ကျေးရွာတွင်း သွားလာရန်တွင် များ၊ အခက်အခဲ လာမည်။	<input type="checkbox"/> ကျား <input type="checkbox"/> မ <input type="checkbox"/> ကျား + မ
ဆေးရုံ၊ ကုသမှုများ၊ ကျေးရွာတွင်း အရေးပေါ်ကုသမှုများ၊ ဖြစ်နိုင်သည့် ရရှိအခက်အခဲတွေ့လာမည်။	<input type="checkbox"/> ကျား <input type="checkbox"/> မ <input type="checkbox"/> ကျား + မ

၅	ဒီကလေးကလေး ကွင်း	m	အခြား	၅	၇၀၀၀၀၀၀	၇၂၅	၇၂၁	၄၅၀
၆								
၇								
၈								
၉								
၁၀								

ဃ၊ လူထုစီမံကိန်း၏ လာမည့် (၄) နှစ်အတွက် အကျိုးမဝင်သော ဦးစားပေး ဖွံ့ဖြိုးတိုးတက်မှု လုပ်ငန်း အစီအစဉ်များအားဖော်ပြပါ။

အဆင့်	ကျေးရွာအတွက် ဦးစားပေး ဖွံ့ဖြိုး တိုးတက်မှု လုပ်ငန်းစဉ်များ	အဆိုပြုသူ (အမျိုးသားများ/ အမျိုးသမီးများ/အမျိုးသား+ အမျိုးသမီး)	အခန်းကဏ္ဍ
၁	လျှပ်စစ် မီး	m	မီးလင်းရေး
၂	လူမှု ကုန်သွယ်ရေး ကား	m	အခြား
၃	ပွားစွာ စည်းကြပ်	m + w	အခြား
၄	စာပေ နှင့် ဝါဒ	m + w	အခြား
၅	ဆေးခန်း	m + w	ကျန်းမာရေး
၆	အိမ်တွင်း မြေယာ စာရင်း	w	အသက်မွေး ဝမ်းကျောင်း

ခေါင်းဆောင်၊ ကျေးရွာစီမံကိန်းအထောက်အကူပြုကော်မတီမှအတည်ပြုသည်။

အမည် ဦး ကေတုဝင်း လက်မှတ် [Signature] နေ့စွဲ 18.9.18

၂၅။ ကျေးရွာအုပ်စုစီမံကိန်းလုပ်ငန်းခွဲရွေးချယ်ခြင်း (ပုံစံ-၄)

ပုံစံ - ၄ ကျေးရွာအုပ်စုစီမံကိန်းလုပ်ငန်းခွဲရွေးချယ်ခြင်းပုံစံ (Form PC 4)

လုပ်ငန်းခွဲရွေးချယ်ရာတွင် စီမံကိန်းလုပ်ငန်းခွဲရွေးချယ်မှုအစည်းအဝေးပြီးနောက်တွင် ကျေးရွာအုပ်စုမှ CF/TF တို့၏ အကူအညီရယူ၍ ကျေးရွာစီထောက်ကော်မတီမှ လက်မှတ်ရေးထိုးပြီး အဆိုပါပုံစံအား ပြည့်စုံအောင်ဖြည့်သွင်းရမည်။ ဤပုံစံအား ပြည့်စုံစွာဖြည့်သွင်းပြီးပါက ကျေးရွာအုပ်စုမှ ဦးတန်းတက်ရေးစီမံချက်တွင် TPIC သို့မဟုတ် ရန်ကင်းအတွက် နောက်ဆက်တွဲအဖြစ် ထားရှိရမည်။ CF မှ ကျေးရွာတစ်ရွာချင်းစီ၏ စီမံကိန်းလုပ်ငန်းခွဲဆိုင်ရာ အချက်အလက်များကို MIS သို့ထည့်သွင်းရမည်။ (ယခုနစ်စီမံကိန်းလုပ်ငန်းခွဲ မလုပ်ကိုင်သော ကျေးရွာများ မပါဝင်ပါ။)

ကျေးရွာစည်းရုံးရေးမှူး/ဝန်ထမ်းအမည်: ဒေါ်ခိုင်လှသော်

နေ့စွဲ: 4.10.2018

စက်ဝန်းအားအမှတ်ခြစ်ပေးပါ။ (✓) စက်ဝန်း(၁) စက်ဝန်း(၂) စက်ဝန်း(၃) စက်ဝန်း(၄)

ပြည်နယ်/တိုင်း: မကွေး | ညွှန်ကြားရေးမှူး: ပေါက် | ကျေးရွာအုပ်စု: မြားပိုင်း

ကျေးရွာအမည်	ဆောင်ရွက်မည့် လုပ်ငန်းများ	အတိုင်းအတာ	ခန့်မှန်း တိုက်ရိုက် အကျိုးစီးပွားနှင့် ရှိသူများ	အဆိုပြုထင်မြင် သူ	ခန့်မှန်းကုန်ကျစရိတ်			
					စီမံကိန်းမှ ထည့်ဝင်မှု	ကျေးရွာမှ ထည့်ဝင်မှု	အခြားထည့်ဝင်မှု (ဖေါ်ဖြတ်ပါ) ထည့်ဝင်ငွေ အမည်/အဖွဲ့	စုစုပေါင်း
ခင်ဒော	ကွဲချင်း ဆက်လမ်း မြေပုံအခြေအနေ	2300' x 12' x 9"	275	<input type="checkbox"/> ကျား <input type="checkbox"/> မ <input checked="" type="checkbox"/> ကျား+မ	8200000	-	-	8200000
ထန်းပင်ရွာ	ကွဲချင်း ဆက်လမ်း မြေပုံအခြေအနေ	770' x 12' x 1'	435	<input type="checkbox"/> ကျား <input type="checkbox"/> မ <input checked="" type="checkbox"/> ကျား+မ	8200000	-	-	8200000
ပေးပင်ရွာ	ကွဲချင်း ဆက်လမ်း မြေပုံအခြေအနေ	750' x 12' x 9"	450	<input type="checkbox"/> ကျား <input type="checkbox"/> မ <input checked="" type="checkbox"/> ကျား+မ	8000000	-	-	8000000
မြားပိုင်း	ကွဲချင်း ဆက်လမ်း မြေပုံအခြေအနေ	2000' x 12' x 9"	1263	<input type="checkbox"/> ကျား <input type="checkbox"/> မ <input checked="" type="checkbox"/> ကျား+မ	8200000	-	-	8200000
ဒုန်းဗွင်	ကွဲချင်း ဆက်လမ်း မြေပုံအခြေအနေ	1025' x 12' x 1'	643	<input type="checkbox"/> ကျား <input type="checkbox"/> မ <input checked="" type="checkbox"/> ကျား+မ	8200000	-	-	8200000

ရာထူး: _____ ကျေးရွာအုပ်စု စီ/ထောက်ကော်မတီ ဥက္ကဋ္ဌ

အမည်: ဦးတင်ထွန်း | လက်မှတ်: မြားပိုင်း

ရက်စွဲ: 4.10.2018

ပုံစံ - ၄ ကျေးရွာအုပ်စုစီမံကိန်းလုပ်ငန်းခွဲရွေးချယ်ခြင်းပုံစံ (Form PC 4)

လုပ်ငန်းခွဲရွေးချယ်ရာတွင် စီမံကိန်းလုပ်ငန်းခွဲရွေးချယ်မှုအစည်းအဝေးပြီးနောက်တွင် ကျေးရွာအုပ်စုမှ CF/TF တို့၏ အကူအညီရယူ၍ ကျေးရွာစီထောက်ကော်မတီမှ လက်မှတ်ရေးထိုးပြီး အဆိုပါပုံစံအား ပြည့်စုံအောင်ဖြည့်သွင်းရမည်။ ဤပုံစံအား ပြည့်စုံစွာဖြည့်သွင်းပြီးပါက ကျေးရွာအုပ်စုမှ ဦးတန်းတက်ရေးစီမံချက်တွင် TPIC သို့မဟုတ် ရန်ကင်းအတွက် နောက်ဆက်တွဲအဖြစ် ထားရှိရမည်။ CF မှ ကျေးရွာတစ်ရွာချင်းစီ၏ စီမံကိန်းလုပ်ငန်းခွဲဆိုင်ရာ အချက်အလက်များကို MIS သို့ထည့်သွင်းရမည်။ (ယခုနစ်စီမံကိန်းလုပ်ငန်းခွဲ မလုပ်ကိုင်သော ကျေးရွာများ မပါဝင်ပါ။)

ကျေးရွာစည်းရုံးရေးမှူး/ဝန်ထမ်းအမည်: ဒေါ်ခိုင်လှသော်

နေ့စွဲ: 4.10.2018

စက်ဝန်းအားအမှတ်ခြစ်ပေးပါ။ (✓) စက်ဝန်း(၁) စက်ဝန်း(၂) စက်ဝန်း(၃) စက်ဝန်း(၄)

ပြည်နယ်/တိုင်း: မကွေး | ညွှန်ကြားရေးမှူး: ပေါက် | ကျေးရွာအုပ်စု: မြားပိုင်း

ကျေးရွာအမည်	ဆောင်ရွက်မည့် လုပ်ငန်းများ	အတိုင်းအတာ	ခန့်မှန်း တိုက်ရိုက် အကျိုးစီးပွားနှင့် ရှိသူများ	အဆိုပြုထင်မြင် သူ	ခန့်မှန်းကုန်ကျစရိတ်			
					စီမံကိန်းမှ ထည့်ဝင်မှု	ကျေးရွာမှ ထည့်ဝင်မှု	အခြားထည့်ဝင်မှု (ဖေါ်ဖြတ်ပါ) ထည့်ဝင်ငွေ အမည်/အဖွဲ့	စုစုပေါင်း
ကျေးရွာ	လမ်းပြင်ဆင်ခြင်း	30' x 20'	747	<input type="checkbox"/> ကျား <input type="checkbox"/> မ <input checked="" type="checkbox"/> ကျား+မ	4500000	-	-	4500000
မကျီးကုန်း	ကွဲချင်း ဆက်လမ်း မြေပုံအခြေအနေ	975' x 12' x 1'	320	<input type="checkbox"/> ကျား <input type="checkbox"/> မ <input checked="" type="checkbox"/> ကျား+မ	7800000	-	-	7800000
				<input type="checkbox"/> ကျား <input type="checkbox"/> မ <input checked="" type="checkbox"/> ကျား+မ				
				<input type="checkbox"/> ကျား <input type="checkbox"/> မ <input checked="" type="checkbox"/> ကျား+မ				

ရာထူး: _____ ကျေးရွာအုပ်စု စီ/ထောက်ကော်မတီ ဥက္ကဋ္ဌ

အမည်: ဦးတင်ထွန်း | လက်မှတ်: မြားပိုင်း

ရက်စွဲ: 4.10.2018

၂၆။ အစည်းအဝေးမှတ်တမ်းများ

(၁) ပထမအကြိမ်ကျေးရွာအစည်းအဝေး

နေ့ရက် - 18.9.2018

အချိန် - နံနက်(08:00)နာရီ

နေရာ - ဘုန်းကြီးကျောင်း

ကျေးရွာ - လေးပင်အိုင်ကျေးရွာ

အကြောင်းအရာ။ ။ကျေးရွာပထမအကြိမ်အစည်းအဝေး

အစည်းအဝေးတွင် ရာအိမ်မှူးမှ ကျေးရွာလူထုအား အစည်းအဝေးတက်ကြသည့်အတွက် ကျေးဇူးတင်ကြောင်း၊ မိမိတို့ရွာဖွံ့ဖြိုးရန်အတွက် အားလုံးတွင် တာဝန်ရှိကြောင်း၊ အားလုံးပူးပေါင်းမှဖွံ့ဖြိုးမှု တိုးတက်လာမည်ဖြစ်ကြောင်း၊ နောက်အစည်းအဝေးများတွင်လည်း တက်တက်ကြွကြွဖြင့် အမြန်လာ ရောက် တက်စေချင်ကြောင်း ပြောကြားခဲ့ပါသည်။

ဆက်လက်ပြီး လူထုစည်းရုံးရေးမှူးမှ ကျေးရွာလူထုအား ယနေ့အစီအစဉ်မှာ ပထမအကြိမ် အစည်းအဝေးဖြစ်ကြောင်း၊ အစီအစဉ်အနေဖြင့် စီမံကိန်းမိတ်ဆက်(၁၅) ချက်၊ စီမံကိန်းစက်ဝန်း၊ PRA Tools (6)ခု Update ပြုလုပ်ခြင်း၊ စေတနာ့ဝန်ထမ်း၏ တာဝန်ဝတ္တရားများ၊ စေတနာ့ဝန်ထမ်း ရွေးချယ်ခြင်း၊ ကျားမရေးရာကဏ္ဍ၊ ဝေဖန်အကြံပြုကဏ္ဍများအား ဆွေးနွေးသွားမှာဖြစ်ကြောင်း၊ စီမံကိန်းမိတ်ဆက် (၁၅) ချက် - (၁)လူထုပဟိုပြုစီမံကိန်း ဆိုတာဘာလဲ၊ (၂)လူထုပဟိုပြုစီမံကိန်း၏ ရည်ရွယ်ချက်ကဘာလဲ၊ (၃)လူထုပဟိုပြုစီမံကိန်း၏ ရလဒ်တွေကဘာတွေလဲ၊ (၄)လူထုပဟိုပြုစီမံကိန်းကို ဘယ်လို အကောင် အထည်ဖော်မှာလဲ၊ (၅)ကျား-မရေးရာ နှင့်အမျိုးသမီးများစွမ်းဆောင်ရည် မြှင့်တင်ခြင်း၊ (၆)ဝေဖန်အကြံပြု တိုင်းကြားချက် ဖြေရှင်းရေးစနစ်၊ (၇)စီမံကိန်းစက်ဝန်း၊ (၈)ကျေးရွာစီမံခန့်ခွဲအဖွဲ့ ရွေးချယ်ခြင်း၊ (၉)CFs နှင့် TFs (၁၀)သင်တန်း၊ (၁၁)ရန်ပုံငွေ၊ (၁၂)ပြုပြင်ထိန်းသိမ်းခြင်း၊ (၁၃)ပတ်ဝန်းကျင်နှင့်လူမှုရေးအကာ အကွယ်များ၊ (၁၄)အခွင့်အရေးများနှင့် တာဝန်ဝတ္တရားများ နှင့် (၁၅)ဖြစ်နိုင်ချေမရှိသည့် မျှော်လင့်များကို ဖယ်ထုတ်ခြင်း စသည်တို့ကို အခြေခံ၍ အသေးစိတ် ရှင်းပြခဲ့သည်။အစည်းအဝေးကို ရွာလုံးကျွတ် တက်ရသော အစည်းအဝေးမှာ (၅) ကြိမ်လောက်သာ ရှိကြောင်း၊အစည်းအဝေးကို မိမိတို့ရွာ၏ အိမ်ထောင်စု ၅၀%တက်ရောက်ရန် လိုအပ်ကြောင်း၊အစည်းအဝေးကို ကျေးရွာတွင်ရှိသော တိုင်းရင်းသား များပါတက်ရန် လိုအပ်ကြောင်းပြောကြားခဲ့ပါသည်။

ဆက်လက်ပြီး တာဝန်ကျဝန်ထမ်းမှ စီမံကိန်းစက်ဝန်းအား အသေးစိတ်ရှင်းပြရာတွင် စီမံကိန်း စက်ဝန်းတွင် အပိုင်း(၆)ပိုင်း၊ အဆင့်(၁၄)ဆင့် ရှိတာဖြစ်ကြောင်း၊ အပိုင်း(၁)ကြိုတင်ပြင်ဆင်ခြင်း၊ (၂)အစီ အစဉ်ရေးဆွဲခြင်း၊ (၃)စီမံကိန်းလုပ်ငန်းခွဲ ကြိုတင်ပြင်ဆင်ခြင်း၊ (၄) စီမံကိန်းလုပ်ငန်းခွဲ တိုင်ပင်ဆွေးနွေး ခြင်းနှင့်သုံးသပ်ခြင်း၊ (၅) စီမံကိန်းလုပ်ငန်းခွဲ အကောင်အထည်ဖော်ခြင်း၊ (၆) စီမံကိန်းလုပ်ငန်းခွဲ အပြီး သတ်ခြင်းနှင့် (သို့) ဆိုင်းငံ့ (သို့) ရပ်တန့်ခြင်း စသည်တို့ကို အခြေခံ၍အဆင့်(၁၄) ဆင့်အား ရှင်းပြခဲ့ပါ သည်။ စီမံကိန်း လုပ်ငန်းခွဲများ ပျက်လျှင်ပြင်ရန် လည်ပတ်ထိန်းသိမ်းငွေများ ကောက်ခံထားရမည်ဖြစ်

ကြောင်း၊ လည်ပတ်ထိန်းသိမ်းငွေ ကောက်ခံထားသည်မှာ နည်းသဖြင့် ထပ်တိုး၍ ပုံမှန်ကောက်ခံထား သင့်ကြောင်း ပြောကြားခဲ့ပါသည်။

ဆက်လက်ပြီး PRA Tools (၆)ခုကို တစ်ပုံခြင်းစီ၏ ပြောင်းလဲမှုရှိမရှိ အသေးစိတ်ကို ကျေးရွာလူထု အားလုံးနှင့်အပြန်အလှန် ဆွေးနွေးကြရာ ပြောင်းလဲမှုရှိသော ပုံများကို ပြင်ဆင်ရေးဆွဲခြင်း၊ ကျေးရွာအတွက် ပုံများသည် အရေးကြီးကြောင်း ပြောကြားခဲ့ပါသည်။စေတနာ့ဝန်ထမ်း၏ စံနှုန်းနှင့် တာဝန်ဝတ္တရားများကို အသေးစိတ် ရှင်းပြခဲ့ကြောင်း၊ စေတနာ့ဝန်ထမ်း ရွေးချယ်မည်ဖြစ်ကြောင်း၊ ကျေးရွာဘက်မှ စေတနာ့ ဝန်ထမ်းအား ကော်မတီများရွေးချယ်မှ အတူရွေးချယ်ချင်ကြောင်း ပြောကြားခဲ့သည်။ကျားမရေးရာကဏ္ဍ အနေဖြင့်လိုအပ်ချက်(၆)ချက်ရှိကြောင်း၊ အစည်းအဝေးတွင် ကျားမ အချိုးတူတက်ရန် လိုအပ်ကြောင်း၊ ကော်မတီဖွဲ့ရာတွင် အမျိုးသား၊ အမျိုးသမီး ၅၀%ဖြစ်ဖို့လိုကြောင်း၊ စီမံကိန်းစက်ဝန်း၏ အဆင့်တိုင်း ကျားမရေးရာကဏ္ဍ ထည့်သွင်းစဉ်းစားရမည်ဖြစ်ကြောင်း၊ ဝေဖန်အကြံပြု တိုင်းကြားဖြေရှင်းရေးနှင့် ပတ်သက်ပြီး ဝေဖန်တာကို လူတိုင်း လက်မခံသေးကြောင်း၊ လက်ခံ ကျင့်သုံးသင့်ကြောင်း၊စာတိုက်ပုန်းကို (၁၄)ရက်တစ်ကြိမ် ဖွင့်ရမည် ဖြစ်ကြောင်း၊ စာများကို ပြန်၍ ဖြေရှင်းပေးမှာ ဖြစ်ကြောင်း၊ တိုင်စာများသာ မဟုတ်ပဲ ကျေးဇူးတင်စာများ၊ ကဏ္ဍများ ရေးလိုရကြောင်း၊ စာများကိုရေးသင့်ကြောင်း၊ပြဿနာများ၏ အရင်းအမြစ်ကို သိအောင် လုပ်သင့်ကြောင်း၊ ပွင့်လင်းမြင်သာမှု ရှိရန်ထားရှိတာဖြစ်ကြောင်း၊ နောက် အကြိမ်အစည်းအဝေးသည် အရေးကြီးကြောင်း၊ ကော်မတီဖွဲ့၍ လုပ်ငန်းများ ရွေးချယ်မှာဖြစ်ကြောင်း၊ အရေးကြီးသဖြင့် အစည်းအဝေးကို တက်ရောက်ကြရန် ဖိတ်ကြား၍ အစည်းအဝေးကို ရုတ်သိမ်းခဲ့သည်။

အစည်းအဝေးတက်ရောက်သူများ
ကျား - ၃၀
မ - ၃၉
စုစုပေါင်း - ၆၉
အိမ်ထောင်စု - ၆၂

မှတ်တမ်းတင်သူ
ဒေါ်ရွှေမိ
လူထုစည်းရုံးရေးမှူး

နေ့ရက် - 18.9.2018
အချိန် - နေ့လည် (01:00)
နေရာ - ဘုန်းကြီးကျောင်း
ကျေးရွာ - လေးပင်အိုင်ကျေးရွာ

အကြောင်းအရာ။ ။ကျေးရွာဒုတိယအကြိမ်အစည်းအဝေး

အစည်းအဝေးတွင် ရာအိမ်မှူးမှ အစည်းအဝေးအား တက်ကြွစွာ တက်ရောက်သည့်အတွက် ကျေးဇူးတင်ကြောင်း၊ ကော်မတီများလည်း မညှင်းစေချင်ကြောင်း၊ အားလုံးပူးပေါင်း၍ လုပ်ကိုင်သင့်ကြောင်း၊ အစည်းအဝေးအား ပြီးဆုံးအောင် တက်စေချင်ကြောင်း၊ လုပ်ငန်းများအား မဲပေးရွေးမှာ ဖြစ်သည့်အတွက် အရေးကြီးကြောင်း ပြောကြားခဲ့ပါသည်။

ဆက်လက်ပြီး လူထုစည်းရုံးရေးမှူးမှ ယခင်နေ့မှပြုလုပ်ခဲ့သော PRA Tools (6)ခုအား တစ်ခုခြင်းစီ၏ အနှစ်ချုပ်ကို ပြန်လည် တင်ပြခဲ့ကြောင်း၊ အစည်းအဝေး တက်ရောက်သူများအား အမျိုးသမီး/ အမျိုးသား အဖွဲ့ခွဲ၍ အခက်အခဲ၊ မျှော်မှန်းချက်၊ လုပ်ငန်းစဉ်များအား ဖော်ထုတ်ခဲ့ကြောင်း၊ လုပ်ငန်းစဉ်များမှ တူသော လုပ်ငန်းများပေါင်းရေးပြီး မတူသော လုပ်ငန်းများကိုပါ တစ်ရွက်တည်း ပေါင်းရေးခဲ့ကြောင်း၊ လုပ်ငန်းစဉ် များအား ၂ မဲ : ၁ မဲ ဖြင့် မဲပေးရွေးခဲ့ကြောင်း၊ ပထမဦးစားပေးလုပ်ငန်း ရွာတွင်းလမ်း ပြုပြင်ခြင်း ဖြစ်ကြောင်း ပြောကြားခဲ့ပါသည်။

ဆက်လက်ပြီး စီမံကိန်း ဆောင်ရွက်ရာတွင် ကျေးရွာကိုယ်စား လုပ်ကိုင်မည့် ကော်မတီများ ဖွဲ့မည်ဖြစ်ကြောင်း၊ ကော်မတီများ တစ်ကယ်လုပ်နိုင်မှ လုပ်စေချင်ကြောင်း၊ ကျေးရွာအတွက် အားကိုးရမည့် သူများကိုသာ ရွေးချယ်သင့်ကြောင်း၊ ကော်မတီဝင်များ ဦးဆောင်လုပ်ကိုင်မှ စီမံကိန်းပြီးသွားလျှင် မိမိတို့ ရွာတွင် ကျန်ခဲ့မှာဖြစ်ကြောင်း၊ အများနှင့် ပူးပေါင်းဆောင်ရွက်တတ်စေရန်နှင့် ကိုယ်ပိုင်ပစ္စည်းကဲ့သို့ တန်ဖိုး ထားတတ်ရန် ပြောကြားခဲ့ကြောင်း၊ ကော်မတီရွေးရာတွင် အဟောင်းနှင့်အသစ်များ ပူးပေါင်းလုပ်ချင် ကြကြောင်း၊ ကျေးရွာဘက်မှ တင်ပြခဲ့ကြောင်း၊ အသစ်ကော်မတီများကို မဲပေး၍ရွေးချယ်ခဲ့ပါသည်။

ဆက်လက်ပြီး ဝေဖန်အကြံပြုကဏ္ဍသည် ရေးကြီးကြောင်း၊ ပွင့်လင်းမြင်သာမှု ရှိရန် အကျင့်ပျက် ရှုစားမှုများ လျော့နည်းအောင် ထားရှိတာဖြစ်ကြောင်း၊ ကျားမရေးရာကဏ္ဍ အနေဖြင့် စီမံကိန်းစက်ဝန်း၏ အဆင့်တိုင်းတွင် ထည့်သွင်းစဉ်းစားရမည် ဖြစ်ကြောင်း၊ ကျားမရေးရာကဏ္ဍ ပါသဖြင့် လုပ်သားခ ပေးချေရာတွင် တူညီသော လုပ်သားအတွက် လုပ်သားခတန်းတူ ပေးရမည်ဖြစ်ကြောင်း၊ အကာအကွယ်နှင့် ပတ်သက်၍ အရေးကြီးကြောင်း၊ အကာအကွယ် (၂) မျိုးရှိကြောင်း၊ လူမှုအကာအကွယ်နှင့် သဘာဝ ပတ်ဝန်းကျင် အကာအကွယ် တို့ဖြစ်ကြောင်း၊ လူမှုအကာအကွယ်တွင် ဆူညံမှုမပြုရန် ၁၅နစ်အောက် ကလေးငယ်များ ခိုင်းစေခြင်းမပြုရန် တို့ဖြစ်ကြောင်း၊ သဘာဝပတ်ဝန်းကျင် အကာအကွယ်တွင် မြေပြိုခြင်း

မဖြစ်အောင်ကာကွယ်ခြင်း၊သစ်ပင်တစ်ပင်ခုတ်လျှင် အနည်းဆုံး (၇)ပင် ရှင်အောင်စိုက်ရမည်ဖြစ်ကြောင်း ပြောကြားခဲ့သည်။

ဆက်လက်ပြီး အကျုံးဝင်၊ အကျုံးမဝင်သော လုပ်ငန်းများအား အသေးစိတ် ရှင်းပြခဲ့ကြောင်း၊ အကျုံးမဝင်သော လုပ်ငန်းများအား အခြားဌာဆိုင်ရာများနှင့် ချိတ်ဆက်၍ ပြုလုပ်တတ်ရန်ဖြစ်ကြောင်း၊ ကော်မတီများ၏ တာဝန်နှင့် ဝတ္တရားများအား ကော်မတီအဟောင်းများ ကိုယ်တိုင် တစ်ဖွဲ့ချင်း ပြောကြား ခဲ့ကြောင်း၊ ကော်မတီများ၏ ကိုယ်ရေးရာဇဝင်များ မေးမြန်းကာ ထ-၂ ဖြည့်၍ လုပ်ငန်းတိုင်းရာတွင် စိတ်ဝင်စားသောသူများ နှင့်ရပ်မိရပ်ဖများ လိုက်ပေးစေချင်ကြောင်း၊ နောက်နေ့တွင် တိုင်းတာမည် ဖြစ်ကြောင်း၊ လုပ်ငန်းများအကြောင်းကို လက်ထောက်နည်းပညာမှူးနှင့် ဆွေးနွေးနိုင်ကြောင်း ပြောကြား၍ အစည်းအဝေးကို ရုတ်သိမ်းခဲ့ပါသည်။

အစည်းအဝေးတက်ရောက်သူများ

ကျား - ၂၇

မ - ၄၆

စုစုပေါင်း - ၇၃

အိမ်ထောင်စု - ၆၇

မှတ်တမ်းတင်သူ

ဒေါ်ရွှေမိ

လူထုစည်းရုံးရေးမှူး

(၃) အုပ်စုအစည်းအဝေး

ရက်စွဲ - 4.10.2018
အချိန် - နံနက်(09:00)
နေရာ - ဘုန်းကြီးကျောင်း
ကျေးရွာ - များပိုင်းကျေးရွာ

အကြောင်းအရာ။ ။ပထမအကြိမ် အုပ်စု အစည်းအဝေးကျင်းပခြင်း

အစည်းအဝေးတွင် အုပ်ချုပ်ရေးမှူးမှ အုပ်စုတွင်းရွာများ တိုင်ပင်၍ လုပ်သင့်ကြောင်း။ အခက်အခဲဖြစ်ပါက တစ်ရွာနှင့်တစ်ရွာ ကူညီစေချင်ကြောင်း။ အုပ်စုတွင်(၇)ရွာ ရှိသော်လည်းပြဿနာ မဖြစ်ပဲ လုပ်နေကြတာတွေရကြောင်း။ ဆက်လက်ပြီး တိုင်ပင်၍ လုပ်ကိုင်စေချင်ကြောင်း။ အားလုံးမှည့်နှိုင်း တိုင်ပင် လုပ်ကိုင် သင့်ကြောင်းပြောကြားခဲ့ပါသည်။

ဆက်လက်ပြီး လူထုစည်းရုံးရေးမှူးမှ အစည်းအဝေး တက်ရောက်လာသော ကော်မတီများအား တစ်ရွာချင်းစီ၏ ကော်မတီများနှင့် လုပ်ငန်းများကို မိတ်ဆက်ကြပြီး။ မကျေနပ်သော အရာများ အစည်းအဝေးတွင် ပြောလိုရကြောင်း။ (၁)ခင်အေးကျေးရွာ ရွာချင်းဆက်လမ်းပြုပြင်ခြင်း၊ (၂)အုန်းမုင်ကျေးရွာ ရွာတွင်းလမ်းပြုပြင်ခြင်း၊ (၃)ရေနံသာကျေးရွာ ရေကျော်ပြုလုပ်ခြင်း၊ (၄)မကျီးကုန်းကျေးရွာ ရွာထိပ်လမ်းပြုပြင်ခြင်း၊ (၅)ထန်းပင်ချောင်းကျေးရွာ ရွာတွင်းလမ်းပြုပြင်ခြင်း၊ (၆)လေးပင်အိုင်ကျေးရွာ ရွာတွင်းလမ်းပြုပြင်ခြင်း၊ (၇)များပိုင်းကျေးရွာ ရွာချင်းဆက်လမ်းပြုပြင်ခြင်း တို့ဖြစ်ကြောင်း။ အုပ်စု အစည်းအဝေးသို့ တက်ရောက်လာသော ကော်မတီများအား အုပ်စုစီထောက်ဥက္ကဋ္ဌ ဦးတင်ထွန်း၊ ဒေါ်မြလင်း၊ ဘဏ္ဍာရေးဆပ်ကော်မတီဥက္ကဋ္ဌ ဦးကြည်ဝင်း၊ ဘဏ္ဍာရေးဆပ်ကော်မတီ အတွင်းရေးမှူး ဦးမျိုးထွန်း၊ ဘဏ္ဍာရေးဆပ်ကော်မတီ ဒေါ်စိမာမြင့်၊ ဝေဖန်အကြံပြုဥက္ကဋ္ဌ ဦးသန်းအောင်၊ ဒေါ်ခင်ညိုမြင့်၊ ဒေါ်ခင်ညိုထွေး တို့အား အုပ်စုကော်မတီများ မဲပေးရွေးချယ်ခဲ့ကြောင်း။ ဘ(၄)နှင့်စ(၁၀) များဖြည့်ကာ လက်မှတ်များ ထိုးခဲ့ကြောင်း။ ကော်မတီများ ကိုယ့်တာဝန်ကိုယ် လုပ်ရမည်ဖြစ်ကြောင်း။ ဒီနစ်ကော်မတီများ မိမိတာဝန် ကျေအောင် လုပ်ရမည်ဖြစ်ကြောင်း ပြောကြားခဲ့သည်။

ဆက်လက်ပြီး လက်ထောက်နည်းပညာမှူးမှ ဒုတိယစက်ဝန်း လက်ကျန်ရန်ပုံငွေမှာ (၄၁၄၃၅၅၆) ကျန်ရှိကြောင်း။ တတိယစက်ဝန်း အတွက်ရန်ပုံငွေမှာ(၅၅၀)သိန်းဖြစ်ကြောင်း။ ရေနံသာကျေးရွာသည် ဒုတိယစက်ဝန်းတွင် ပိုသုံးသဖြင့် တတိယစက်ဝန်း၌ ငယ်သောလုပ်ငန်းခွဲသာ ရရှိမှာဖြစ်ကြောင်း။ ကျန်သော ရွာများ လုပ်ငန်းပေါ်တွင် မူတည်၍ ရရှိမှာဖြစ်ကြောင်း။ အကျုံးမဝင်၊ အကျုံးဝင်များ အကြောင်းကို အသေးစိတ် ရှင်းပြခဲ့ကြောင်း။ မကျီးကုန်းကျေးရွာ ဦးကျော်မှ သူတို့ဘက်မှ လမ်းကိုလုပ်ချင်ကြောင်း။ ယခင်နှစ်တွင် လည်း တင်ပြခဲ့ကြောင်း။ လမ်းကြမ်းမရှိလျှင် လုပ်လို့မရကြောင်း။ ဒုတိယစက်ဝန်း အုပ်စုအစည်းအဝေး တွင်လည်း ဆွေးနွေးထားကြောင်း။ ရန်ပုံငွေကို လုပ်ငန်းခွဲ အရခွဲဝေတာဖြစ်ကြောင်း ရှင်းပြခဲ့သည်။

ဆက်လက်ပြီး မြို့နယ်ဝယ်ယူရေး နည်းပညာ အကြံပေးအရာရှိ ဆရာမဒေါ်မိုးမိုးဝင်းမှ ဦးကျော် တင်ပြသောအရာများကို အားလုံးမှ ဘယ်လိုမြင်သလဲ မေးမြန်း၍ အစည်းအဝေးတက်ရောက်လာသော တစ်ဦးချင်းအားတင်ပြတာကို နားထောင်ခဲ့ကြောင်း၊ အကျုံးဝင်၊ အကျုံးမဝင် လုပ်ငန်းများအကြောင်းကို သိရန် Manual စာအုပ်အား ဖတ်သင့်ကြောင်း၊ ဒုတယစက်ဝန်းတွင် ရောက်ခဲ့ကြောင်း၊ အားလုံးသည် Target နှင့် သွားရတာဖြစ်ကြောင်း၊ စီမံကိန်းတစ်ခုတွင် (၆)လမှ(၈)လ လောက်ကြာကြောင်း၊ လမ်းကြမ်း မရှိလျှင် လုပ်ပေး၍မရကြောင်း၊ ကိုယ်လုပ်တာကို တာဝန်ယူသင့်ကြောင်း၊ အစည်းအဝေးတွင် စကားများများပြော သင့်ကြောင်း၊ လုပ်ငန်းများ မပြီးခင် ဝေဖန်သင့်ကြောင်း၊ လုပ်ငန်းပြီးမှ ဖြစ်လျှင်ပြုပြင် လို့မရကြောင်း၊ စောစောပြောသင့်ကြောင်း၊ အားလုံးပူးပေါင်း တိုင်ပင်လုပ်ကိုင်မှ အောင်မြင်မှု ရလာမည်ဖြစ်ကြောင်း ပြောကြား၍အစည်းအဝေးကိုရုတ်သိမ်းခဲ့သည်။

အစည်းအဝေးတက်ရောက်သူများ

ကျား - ၁၅

မ - ၁၅

စုစုပေါင်း - ၃၀

အိမ်ထောင်စု - ၃၀

မှတ်တမ်းတင်သူ

ဒေါ်ရွှေမိ

လူထုစည်းရုံးရေးမှူး

၂၇။ ကဏ္ဍအလိုက်ဦးစားပေးဖွံ့ဖြိုးရေးလုပ်ငန်းစဉ်များ

ကဏ္ဍ		စဉ်	လုပ်ငန်းအမျိုးအစား	အဆိုပြုသူ(အမှန်ခြစ်ရန်)			ခုနှစ်	ထောက်ပံ့မည့်အဖွဲ့အစည်း (သို့)ဌာန	မှတ်ချက်
				ကျား	မ	ကျား+မ			
အခြေခံအဆောက်အအုံကဏ္ဍ (လမ်း/တံတား/ရေရရှိရေး/မီးလင်းရေး)	၁	၅	ရွာတွင်းလမ်းဖွဲ့စည်းရေး			✓		လူမှုဝန်ထမ်းအဖွဲ့	
	၂	၅	ရေပေးစနစ်ဖွဲ့စည်းရေး			✓		ကျေးလက်	
	၃	၅	ဆွဲကားလမ်းဖွဲ့စည်းရေး		✓			ကျေးလက်	
	၄	၅	လျှပ်စစ်ဖွဲ့စည်းရေး	✓				လျှပ်စစ်	
	၅								
လူမှုဖွံ့ဖြိုးရေးကဏ္ဍ (ပညာရေး/ ကျန်းမာရေး နှင့် ဆိုင်သောအဆောက်အအုံများနှင့် အခြားလိုအပ်ချက်များ)	၁	၅	ကျောင်းဖွဲ့စည်းရေး			✓		ပညာရေး	
	၂	၅	ဆေးခန်း			✓		ကျန်းမာရေး	
	၃								
	၄								
	၅								
သက်မွေးဝမ်းကျောင်းကဏ္ဍ (စိုက်ပျိုးရေး/ မွေးမြူရေး နှင့် ဆိုင်သော အဆောက်အအုံများနှင့် အခြား လိုအပ်ချက်များ)	၁	၅	ဒီဇင်္ဂါတွင်း ဗျာဓိတန်း		✓			ဒီဇင်္ဂါတွင်း ဗျာ	
	၂								
	၃								
	၄								
	၅								
သဘာဝဘေးအန္တရာယ် လျော့ပါးရေး ကဏ္ဍ	၁								
	၂								
	၃								
	၄								
	၅								
အခြားကဏ္ဍ (ငှာနှုတ်ရာများသို့ လှူဒါန်း နှင့် အကောင်အထည် ဖော်ဆောင်ရန်ပေးနိုင်ခြင်းမရှိ သော လုပ်ငန်းများ)	၁	၅	အားကစားကွင်း	✓					
	၂	၅	စာပေဆိုင်			✓			
	၃	၅	ရေပေးစနစ်ဖွဲ့စည်းရေး	✓					
	၄	၅	ရွာဖွဲ့စည်းရေး			✓			
	၅								

၂၈။ ကျေးရွာဖွံ့ဖြိုးရေးအစီအစဉ်ဆောင်ရွက်မှုမှတ်တမ်းဇာတ်ပုံများ

ကျား၊ မ အရင်းအမြစ်သုံးစွဲမှု ထိန်းချုပ်မှုများအား ရွာလူထုနှင့်ဆွေးနွေးနေပုံ



အမျိုးသမီးများ၏ အခက်အခဲ၊ ပြဿနာ၊ မျှော်မှန်းချက်များအားဖော်ထုတ်ပုံ



အမျိုးသားများ၏အခက်အခဲ၊ ပြဿနာ၊ မျှော်မှန်းချက်များအားဆွေးနွေးနေပုံ



ကျေးရွာစီမံကိန်းအထောက်အကူပြုကော်မတီဝင်များ၏မှတ်တမ်းတင်ဓာတ်ပုံ



လက်ထောက်နည်းပညာမှူးမှ အကာအကွယ် အကြောင်းရှင်းပြနေပုံ





လူထုဗဟိုပြုစီမံကိန်း

ကျေးလက်လူထုအခြေပြု ၊ ဖွံ့ဖြိုးမှုကိုတိုးရှေးရှု

လူထုဗဟိုပြုစီမံကိန်းရုံး၊ဗေအောင်ချမ်းသာရပ် ၊ ပေါက်မြို့နယ်၊ မကွေးတိုင်းဒေသကြီး။
ရုံးဖုန်း-၀၆၂၄၅၃၅၈

www.cdd.drdmyanmar.org