

ပြည်ထောင်စုသမ္မတမြန်မာနိုင်ငံတော်အစိုးရ

စိုက်ပျိုးရေး၊ မွေးမြူရေးနှင့်ဆည်မြောင်းဝန်ကြီးဌာန

ကျေးလက်ဒေသဖွံ့ဖြိုးတိုးတက်ရေးဦးစီးဌာန

ပေါက်မြို့နယ်



လူထုဗဟိုပြုစီမံကိန်း

National Community Driven Development Project



ကျေးရွာဖွံ့ဖြိုးရေးအစီအစဉ် (ဒုတိယနှစ်စက်ဝန်း)

Village Development Plan (VDP)

ပေါက်မြို့နယ်၊ များပိုင်းအုပ်စု၊ လေးပင်အိုင် ကျေးရွာ၊ ၂၀၁၈ ခုနှစ်

# မာတိကာ

အကြောင်းအရာ	စာမျက်နှာ
၁။ မြို့နယ်ပြင်မြေပုံ	၃
၂။ အုပ်စုမြေပုံ`	၄
၃။ အုပ်စုတွင်ပါဝင်သောကျေးရွာများစာရင်း	၄
၄။ ကျေးရွာသမိုင်းကြောင်း(ကျေးရွာအခြေခံအချက်အလက်များ)	၅
၅။ လူထုပူးပေါင်းပါဝင်သော လူမှုဆန်းစစ်ခြင်းနှင့်အကဲဖြတ်ခြင်းလုပ်ငန်းစဉ် (PSA/PRA) အကျဉ်းချုပ်ဇယား	၆
၆။ လူမှုရေး နှင့် အရင်းအမြစ်ပြင်မြေပုံ	၇
၇။ လူမှုရေး နှင့် အရင်းအမြစ်ပြင်မြေပုံသုံးသပ်ချက်	၇
၈။ ဥစ္စာနေကြွယ်ဝမှုအဆင့် သတ်မှတ်ချက်ပြပုံ	၈
၉။ ဥစ္စာနေကြွယ်ဝမှုအဆင့်သတ်မှတ်ချက်ဇယားသုံးသပ်ချက်	၈
၁၀။ အရင်းအမြစ် အသုံးပြုမှုနှင့်ထိန်းချုပ်မှု	၉
၁၁။ အရင်းအမြစ် အသုံးပြုမှုနှင့်ထိန်းချုပ်မှု သုံးသပ်ချက်	၉
၁၂။ ရာသီခွင်ပြဇယား	၁၀
၁၃။ ရာသီခွင်ပြဇယားသုံးသပ်ချက်	၁၀
၁၄။ ပင့်ကူအိမ်ပြပုံ (ကျား၊မ)	၁၁
၁၅။ ပင့်ကူအိမ်သုံးသပ်ချက် (ကျား၊မ)	၁၁
၁၆။ အဖွဲ့အစည်းချိတ်ဆက်မှုပြပုံ	၁၂
၁၇။ အဖွဲ့အစည်းချိတ်ဆက်မှုပြပုံသုံးသပ်ချက်	၁၂
၁၈။ အမျိုးသမီး အမျိုးသားများ၏အခက်အခဲပြဿနာများ	၁၃
၁၉။ အမျိုးသမီး အမျိုးသားများ၏ မျှော်မှန်းချက်များ	၁၃
၂၀။ ဦးစားပေးလုပ်ငန်းများရွေးချယ်ခြင်းဇယား	၁၄
၂၁။ ကော်မတီဝင်များစာရင်း	၁၅
၂၂။ ကျေးရွာအချက်အလက်များ (ပုံစံ-၁)	၁၆
၂၃။ စီမံကိန်းအချိန်ဇယား (ပုံစံ-၂)	၁၉
၂၄။ ကျေးရွာဖွံ့ဖြိုးရေးဦးစားပေးအစီအစဉ် (ပုံစံ-၃)	၂၁
၂၅။ ကျေးရွာအုပ်စုစီမံကိန်းလုပ်ငန်းခွဲရွေးချယ်ခြင်း (ပုံစံ-၄)	၂၅
၂၆။ အစည်းအဝေးမှတ်တမ်းများ	၂၉
၂၇။ ကဏ္ဍအလိုက်ဦးစားပေးဖွံ့ဖြိုးရေးလုပ်ငန်းစဉ်များ	၃၁
၂၈။ ကျေးရွာဖွံ့ဖြိုးရေးအစီအစဉ်ဆောင်ရွက်မှုမှတ်တမ်းဇယား	၃၄

CLUSTERS MAP OF NCDDP PROJECT OF PAUK TOWNSHIP

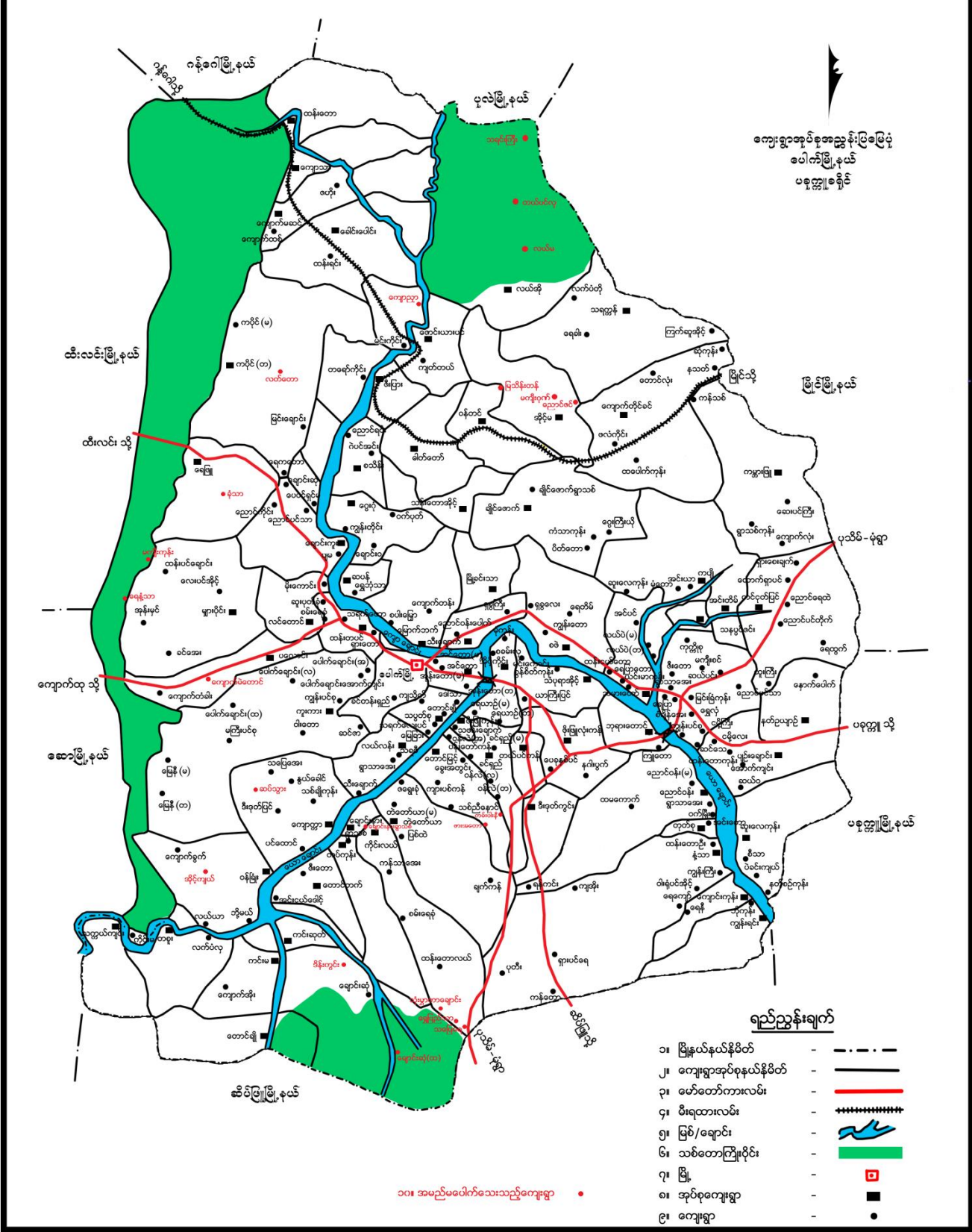

၂။ ကျေးရွာအုပ်စုမြေပုံ

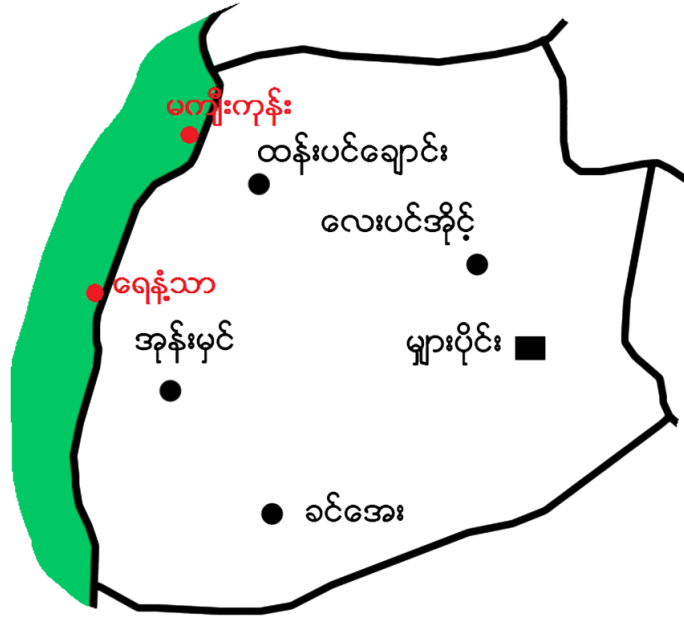

- (၃) အုပ်စုအတွင်းတွင်ပါဝင်သောကျေးရွာများ
- (၁) မျှားပိုင်း
- (၂) ခင်အေး
- (၃) လေးပင်အိုင်
- (၄) ထန်းပင်ချောင်း
- (၅) ရေနံသာ
- (၆) မကျီးကုန်း
- (၇) အုန်းမှင်

၄။ ကျေးရွာသမိုင်းကြောင်း (ကျေးရွာအခြေခံအချက်အလက်များ)

လေးပင်စိုင်းကျေးရွာသမိုင်း စာတမ်း

လေးပင်စိုင်းကျေးရွာကို ဖွဲ့စည်းသောနှစ် ဝါး (၄၀၀) ခန့်က ခပ်သူကြီး များ လေးပင်  
စိုင်းရွာတွင် လေးတင်ခဲရွာ လေးတင်စိုင်းဟု နာမည်တွင်ရာမှ နောင်နှစ် ဝါးများတွင်  
လေးပင်စိုင်းဟု ဖြောင်းယဲခေါ်ဆိုခဲ့ကြောင်း မှတ်တမ်းများကို မှတ်တမ်း ယူ  
ရက်ရှိ ရွာ (၅၅၈) နှစ် မှီ ကောင်းရွာကြားသို့ ) ဖြောင်းယဲခဲရွာ  
ယခု ကျေးရွာတွင် ကျား ( ၂၂၆ ) + မ ( ၂၁၄ ) ဝါး ( ၄၄၀ ) ခန့်ရှိ  
နေထိုင်ကြပြီး တောင်သူ လုပ်ငန်း ကနဦးလယ်နှင့် ကျားထိမ်း ကျား ဆုံး ရက်  
ကိုင်နေ ကြပါသည်။ ကျေးရွာကို လူငယ်များ ဥဒ္ဓါ ဣပီ၊ မန္တလေး၊ ကျန်ကျန်  
မားကန်၊ မြို့များ သို့ သွားရောက် ကလေးကြပါသည်။

၅။ လူထုပူးပေါင်းပါဝင်သော လူမှုဆန်းစစ်ခြင်းနှင့်အကဲဖြတ်ခြင်းလုပ်ငန်းစဉ် (PSA/PRA)အကျဉ်းချုပ်ဇယား

လူထုပူးပေါင်းပါဝင်သော လူမှုဆန်းစစ်ခြင်းနှင့် အကဲဖြတ်ခြင်းလုပ်ငန်းစဉ် (PSA/PRAအချိန်ဇယား)

လေးဖက်တွင်ကျော့ရွာ

စဉ်	အကြောင်းအရာ	ရက်စွဲ	ဦးတည်အုပ်စု	တက်ရောက်သူ			အဓိကဆွေးနွေးချက်များ
				ကျား	မ	ပေါင်း	
၁။	လူမှုရေးနှင့် အရင်းမြစ်ပြုမြေပုံ	၁၅.၁၁.၁၇	ရပ်မိရပ်ဖများ၊ချမ်းသာ၊ အလယ်အလတ်၊ နွမ်းပါး၊ လူငယ်အုပ်စုများ	၁၅	၃၄	၅၅	ကျေးရွာရှိအထင် ကရုဏေရာများ အိမ်၊ ကျောင်း၊ ဘုန်းကြီးကျောင်း၊ စေတီ၊ လမ်း၊ လယ်ယာ၊ ချောင်း
၂။	ရာသီခွင်ပြဇယား	၁၅.၁၁.၁၇	ရပ်မိရပ်ဖများ၊ချမ်းသာ၊ အလယ်အလတ်၊ နွမ်းပါး၊ လူငယ်အုပ်စုများ	၁၅	၃၄	၅၅	စိုက်ပျိုးရေး၊ ပွဲတော်၊ ရေရရှိမှု၊ လမ်းပန်းဆက်သွယ်ရေး၊ ရာသီဥတု၊ ဝင်ငွေထွက်ငွေ၊ ကျန်းမာရေး
၃။	ဥစ္စာနေကြွယ်ဝမှု အဆင့် သတ်မှတ်ချက်	၁၅.၁၁.၁၇	ရပ်မိရပ်ဖများ၊ချမ်းသာ၊ အလယ်အလတ်၊ နွမ်းပါး၊ လူငယ်အုပ်စုများ	၁၅	၃၄	၅၅	ကျေးရွာအတွင်းရှိ လူထု၏ ကွဲပြားခြားနားသော ပိုင်ဆိုင်မှုများ
၄။	ပိုင်ဆိုင်မှုသုံးသပ်ခြင်း	၁၅.၁၁.၁၇	ရပ်မိရပ်ဖများ၊ချမ်းသာ၊ အလယ်အလတ်၊ နွမ်းပါး၊ လူငယ်အုပ်စုများ	၁၅	၃၄	၅၅	အမျိုးသား၊ အမျိုးသမီး ပိုင်ဆိုင်ပြီး ထိန်းချုပ်မှု ကွဲပြားပုံ
၅။	ပင့်ကူအိမ်သုံးသပ်ခြင်း	၁၅.၁၁.၁၇	ရပ်မိရပ်ဖများ၊ချမ်းသာ၊ အလယ်အလတ်၊ နွမ်းပါး၊ လူငယ်အုပ်စုများ	၁၅	၃၄	၅၅	အမျိုးသားအမျိုးသမီး တန်းတူအခွင့်အရေး ရရှိခြင်းနှင့် မရရှိခြင်း အကြောင်းတရားများ
၆။	ဗင်းပုံစံ	၁၅.၁၁.၁၇	ရပ်မိရပ်ဖများ၊ချမ်းသာ၊ အလယ်အလတ်၊ နွမ်းပါး၊ လူငယ်အုပ်စုများ	၁၅	၃၄	၅၅	ကျေးရွာအတွင်းရှိ အဖွဲ့အစည်းများ အချင်းချင်းချိတ်ဆက်လုပ်ကိုင်မှုနှင့် ပြင်ပရှိ အဖွဲ့အစည်းများချိတ်ဆက်မှု



၇။ လူမှရေး နှင့် အရင်းအမြစ်ပြုပြင်ပုံသုံးသပ်ချက်

ပေါက်မြို့နယ်၊ များပိုင်း အုပ်စု၊ လေးပင် အိုင်

**လူမှရေး အကုန် အမြစ်ပြုပြင်ပုံ**

(ဆွေးနွေးခြင်း နှင့် ဆန်းစစ်ခြင်း)

- ⇒ ကျေးရွာ၏အဓိက အသက်မွေးဝမ်းကြောင်း လုပ်ငန်းမှာ တောင်သူလုပ်ငန်း အနည်းငယ် လုပ်ကိုင်ကြပြီး ၊ နှီးဆွဲခြင်း လုပ်ငန်းကိုလုပ် ကိုင်ကြပါသည်။ လက်လုပ်လက်စားများ ဖြစ် ပါသည်။
- ⇒ ဝါး ၊ သစ်များ ရွားပါး၍ တောတောင် များ ပြုန်းတီးလာပါသည်။
- ⇒ အုပ်စုများ ခွဲ၍ သီးခြားနေထိုင်ခြင်း မရှိ၊ ဝိုင်းဝန်းထားသော အုပ်စုများ မရှိပါ။
- ⇒ တစ်ရွာလုံး ဗုဒ္ဓဘာသာကို ကိုးကွယ် ကြပါသည်။
- ⇒ မိသားစု အလိုက် တောင်းပေးသွားခြင်း မရှိ၊ မရှိပါ။ ဝင်ငွေထွက်ငွေ မပြု၍ အခြား ဒေသသို့ အလုပ်ထွက်လုပ်သူ များ ရှိပါ သည်။



၈။ ဥစ္စာနေကြွယ်ဝမှုအဆင့် သတ်မှတ်ချက်ပြပုံ

ပေါက်ဖြူးနုပတ်၊ များ၊ ငိုင်း၊ အုတ်စု၊ လေးပင်အိုင်၊ ဝေဗျား၊ ဌာ  
 ဥစ္စာနေ ကြွယ်ဝမှု အဆင့် အမျိုးအစား

အမျိုးအစား	သတ်မှတ်ချက် / ဝင်္ဂါလိန်းများ	အိမ်ထောင်စု အရ အတွက်	ရာခိုင်နှုန်း
ချမ်းသာ	ယာ (၃) ဧကအထက်၊ သွပ်မိုး၊ ပျဉ်က၊ ဆိုင်ကယ်၊ ကား၊ ဈေးဆိုင်၊ နွား၊ စာစဉ်းစက်၊ လှည်း၊ နွား၊ မျက်	၁၀	၁၀.၈၆%
အသင့်အတင့်	လှည်း၊ နွား၊ ဆိုင်ကယ်၊ မျက်၊ သွပ်မိုး၊ ထရိုက်	၃၉	၄၁.၀၅%
ဆင်းရဲ	မျက်၊ သုံးပင်အိမ်၊ ပါးခင်း၊ ပါးက	၄၆	၄၈.၀၉%
			၁၀၀%

၉။ ဥစ္စာနေကြွယ်ဝမှုအဆင့် သတ်မှတ်ချက် ဇယားသုံးသပ်ချက်

ပေါက်ဖြူးနုပတ်၊ များ၊ ငိုင်း၊ အုတ်စု၊ လေးပင်အိုင်၊ ဝေဗျား၊ ဌာ  
 ဥစ္စာနေ အမျိုးအစား (ဆွေးနွေးခြင်း၊ နှိုင်းယှဉ်ခြင်း၊ စစ်ခြင်း)

- ⇒ ဆင်းရဲသည် အိမ်ထောင်စု (၄၆) အိမ်ရှိပါသည်။
- ⇒ လက်လှုပ်လက်စားလုပ်ကိုင်စားသောက်ကြရပါသည်။ ကလေးများလည်း များပြီး ကျောင်းသားများပါသည်။
- ⇒ စိမ်းကိန်းလုပ်ငန်းများတွင် ပါဝင်စေခြင်း၊ နှိုင်းပါးသူများ အားလပ်ချိန်များတွင် စိမ်းကိန်းလုပ်ငန်းတွင် အစီအစဉ်များ ရှေ့ဆွဲခြင်းများ ပြုလုပ်သင့်ပါသည်။
- ⇒ စိမ်းကိန်းလုပ်ငန်းတွင် ပါဝင်ရခြင်းကြောင့် အလုပ်အကိုင်များ ရှိလာပြီး မီးဖွားရေး အသင်ပေးလာပါမည်။

၁၀။ အရင်းအမြစ် အသုံးပြုမှုနှင့်ထိန်းချုပ်မှု



၁၁။ အရင်းအမြစ် အသုံးပြုမှုနှင့်ထိန်းချုပ်မှု သုံးသပ်ချက်

ပေါက်မြို့နယ်၊ များပိုင် အုပ်စု၊ လေးပင်အိုင်  
ပိုင်ဆိုင်မှုသုံးသပ်ခြင်းလေ့ရှိသော  
(ဆွေးနွေးခြင်း ဖြင့် သတိ ချစ်ခြင်း)

- ⇒ အမျိုးသမီး များ အသုံးပြုသော အရင်းအမြစ် များမှာ သားဖွားခန်း၊ အပ်ချုပ်စက်၊ ကျောက်ပျဉ်၊ ယာကုန်းစင်တို့ဖြစ်ပါသည်။
- ⇒ အမျိုးသား များ အသုံးပြုသော အရင်းအမြစ် များမှာ ကောလုံးကွင်း၊ ထွန်စက်၊ ကား စသည်တို့ဖြစ်ပါသည်။
- ⇒ အမျိုးသား/သမီး နှစ်ဦးလုံး အသုံးပြုသော အရင်းအမြစ်များမှာ ရေကန်၊ လယ်/ယာ၊ ကျွဲ၊ နွား၊ အိမ်၊ လမ်း၊ စာသင်ကျောင်း၊ ဆိုင်ကယ်၊ ဘုန်းကြီးကျောင်းတို့ဖြစ်ပါသည်။
- ⇒ အရင်းအမြစ်များကို အမျိုးသား များ ကသာ ထိန်းချုပ်မှု များဖြင့် အမျိုးသား များ က ထိခိုက်တတ်ဟု ပညာဆရာ များ သော ဆောင်း ဖြစ်ပါသည်။
- ⇒ ကျား၊ မတန်း တူမရှိသ် ၊ ရှေး ဂျိုး စွဲ အစဉ်အလာ များ ဖြစ်နေပါသည်။
- ⇒ အမျိုးသား များ သာ ထိန်းချုပ်မှု များ ဖော်ပါက တန်းတူ အခွင့်အရေး မရရှိသ် အမျိုးသမီး များ ဆုံးဖြတ်ချက် ချင်မှု အား နည်း နေမည် ဖြစ်ပါသည်။

၁၂။ ရာသီခွင်ပြဇယား

ပေါက်မြေဒုက္ခပျားပိုင်း အုပ်စု၊ လေးပင် အိုင်  
 ကာသီခွင်ပြဇယား

အပတ်စဉ်အမှတ်	တနင်္ဂနွေ	တနင်္လာ	မင်္ဂလာ	ဗုဒ္ဓဟူး	သောစနေ	အင်္ဂါ	အင်္ဂါ	အင်္ဂါ	အင်္ဂါ	အင်္ဂါ	အင်္ဂါ	အင်္ဂါ
ရက်ပေါ်ဂေ	-	ခြင်း/မြေပဲ ပဲစင်း/ခိုက် ဖြောင့်/ပျံ့	မိုး/မြေပဲ ပဲစင်း/ခိုက် ဖြောင့်/ပျံ့	မိုး/မြေပဲ ပဲစင်း/ခိုက် ဖြောင့်/ပျံ့	မိုး/မြေပဲ ပဲစင်း/ခိုက် ဖြောင့်/ပျံ့	မိုး/မြေပဲ ပဲစင်း/ခိုက် ဖြောင့်/ပျံ့	မိုး/မြေပဲ ပဲစင်း/ခိုက် ဖြောင့်/ပျံ့	မိုး/မြေပဲ ပဲစင်း/ခိုက် ဖြောင့်/ပျံ့	မိုး/မြေပဲ ပဲစင်း/ခိုက် ဖြောင့်/ပျံ့	မိုး/မြေပဲ ပဲစင်း/ခိုက် ဖြောင့်/ပျံ့	မိုး/မြေပဲ ပဲစင်း/ခိုက် ဖြောင့်/ပျံ့	မိုး/မြေပဲ ပဲစင်း/ခိုက် ဖြောင့်/ပျံ့
ကုသီဥတု												
လမ်းပန်ဆက် ကွယ်ဂေ	→ ကွယ်လမ်း ကောင်း ခွန်			← ကွယ်လမ်း ချစ် ခက် ခ				← ကွယ်လမ်း အချစ် ယ ကောင်း			← ကွယ်လမ်း ကောင်း ခွန်	
ပွဲတော်	သင်္ကြံ	-	-	ဝါဝင်အခါ ဝါခိုက်	-	-	ကဆုန် အိတ်ကုတ် အခါ	မင်္ဂလာ ဆောင်	-	-	အပျို	တပေါင်း ခါ
ဝင်ငွေ	-	-	-	-	၂-	၂-	၂=	၂≡	၂≡	၂=	၂-	၂-
ထွက်ငွေ	၂-	၂-	၂=	၂-	၂-	၂-	၂=	၂=	၂-	၂=	၂=	၂-

၁၃။ ရာသီခွင်ပြဇယားသုံးသပ်ချက်

ပေါက်မြေဒုက္ခပျားပိုင်း အုပ်စု၊ လေးပင် အိုင်  
 ကာသီခွင်ပြဇယား (ဆွေးနွေးခြင်း နှင့် ဆန်းစစ်ခြင်း)

- \* အဓိကရိုက်ခိုက်ပျိုး သီး နှင့် ဖွား နှမ်း၊ မြေပဲ၊ ပဲစင်း၊  
 ငှက်၊ မိုး၊ ခြောက်သွန် ရွား ခိုက်ပျိုး ဣသည်။
- \* ခိုက်ပျိုးဂေ လျှပ်ငန်း များ ကို ယခင် နှစ်များ  
 ကုသို (ကာသီဥတုမမှန်သဖြင့်) သီး နှင့် များ ဖာ  
 ဖြပါ စားဝတ်ရေး အာဆင်မပေကြပါ။
- \* ဝင်ငွေ နည်း သောလများ၊ ကောင်းရာအား  
 သောလများ တွင် ထိုင်း၊ ဂွေလီ၊ ဂေန်ဖြေ  
 များ သို့ ဘွား ဂျီလျှပ် ကို ဖြေကြပါသည်။
- \* ဝင်ငွေ နှင့် ထွက်ငွေ မညီမျှပါ။
- \* ကျေးဥာ အား လပ် ချိန် တွင် စီမံကိန်း လျှပ်  
 ငန်း များ စောင့် ဂြိုက် စေခြင်း ဖြင့် ဝင်ငွေ  
 များ ဂျီလျာ ဖြီး စီး ပွား ဂေ ကို အာဆင်  
 ဖြေ ယာမည်။

၁၄။ ပင့်ကူအိမ်ပြပုံ (ကျားမ)

ပေါက်မြိုင်နယ်၊ များပိုင်၊ ဒုတိယကျေးလေးပင်အိုင်  
 ပင့်ကူအိမ် (ကျား)

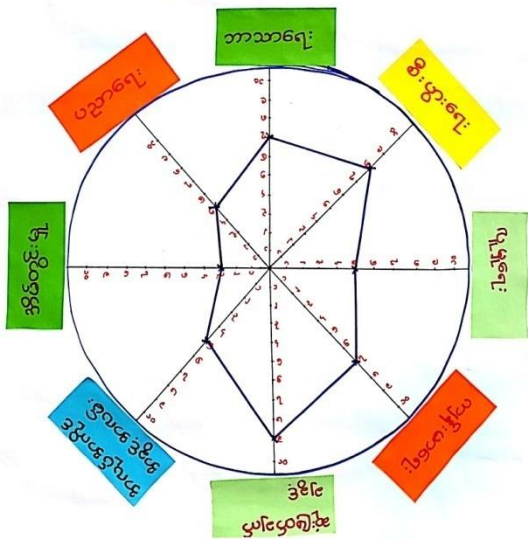

ပေါက်မြိုင်နယ်၊ များပိုင်၊ ဒုတိယကျေးလေးပင်အိုင်  
 ပင့်ကူအိမ်သုံး သပ်ခြင်း (မ)

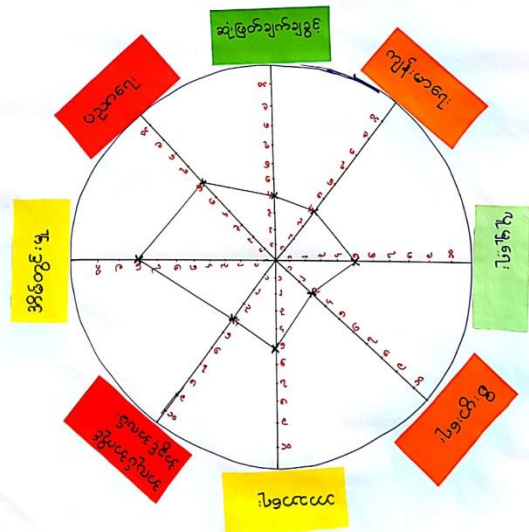

ပေါက်မြိုင်နယ်၊ များပိုင်၊ ဒုတိယကျေးလေးပင်အိုင်  
 ပင့်ကူအိမ်သုံး သပ်ခြင်း (ကျား+မ)

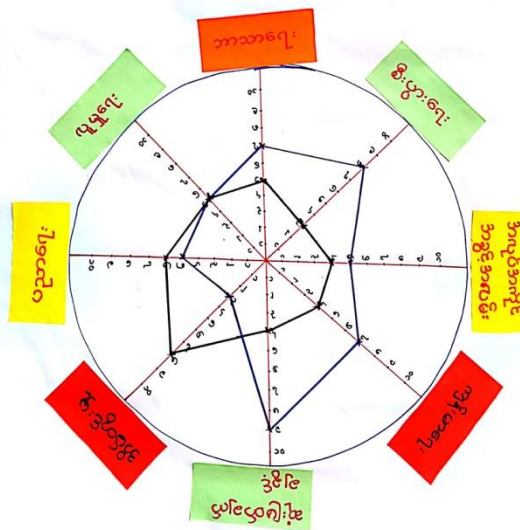

ပေါက်မြိုဒုဟ်၊ များပိုင်အုပ်စု၊ လေးပင်အိုင်  
ပင့်ကူအိမ် (ဆွေးနွေးခြင်းနှင့် သန့်စင်ခြင်း)

\* ပင့်ကူအိမ်သုံးသပ်ချက်အာဂူအိမ်တွင်း  
မျှ၊ အလုပ်အကိုင်အခွင့်အလမ်း၊ ဆုံးဖြတ်  
ချက်ချခွင့်၊ ကျန်းမာရေး၊ ဘာသာရေး၊ စီးပွား  
ရေးတို့တွင် အမျိုးသားနှင့် အမျိုးကွာခြား  
ချက်ရှိပါသည်။ ထိုသို့ဖြစ်ခြင်းမှာ ကျား  
မတန်းတူအခွင့်အရေးမရှိခြင်းကြောင့်ဖြစ်  
ပါသည်။

\* လူမျိုးတွင် အမျိုးသား၊ အမျိုးသမီး  
တန်းတူလုပ်ကိုင်ကြသည်။

\* စီမံကိန်းလုပ်ငန်းများတွင် အမျိုးသ  
မီးများလက်တွဲပေါင်းစည်းခြင်းဖြင့် စွမ်း  
ဆောင်ရည်မြင့်မားလာပြီး ဝင်ငွေ  
များရရှိလာမည်။

၁၆။ အဖွဲ့အစည်းချိတ်ဆက်မှုပြပုံ

ပေါက်မြို့နယ်၊ များပိုင်းအုပ်စု၊ လေးပင်အိုင်ရွာ  
 ဗင်းပုံစံပြုလုပ်ခြင်း  
 အတွင်း အဖွဲ့အစည်းများ

- အုပ်ချုပ်ရေးအဖွဲ့
- ဂေါပက
- ကျောင်းကော်မတီ
- ဝတ်ဂွတ်အဖွဲ့
- အမျိုးသမီးရေးရာ
- မီးသတ်
- လူငယ်အဖွဲ့
- UNICEF (၆၆၅)
- မာဂီစတုတ်
- သမဈေးရွှေ
- ကမ္ဘာ့စားနပ်ရိက္ခာ
- လူထုဗဟိုပြုစီမံကိန်း (၆၆၅)

ပေါက်မြို့နယ်၊ များပိုင်းအုပ်စု၊ လေးပင်အိုင်ရွာ  
 ဗင်းပုံစံပြုလုပ်ခြင်း  
 အဖွဲ့အစည်းချိတ်ဆက်မှုပြပုံ



၁၇။ အဖွဲ့အစည်းချိတ်ဆက်မှုပြပုံသုံးသပ်ချက်

- ပေါက်မြို့နယ်၊ များပိုင်းအုပ်စု၊ လေးပင်အိုင်ရွာ  
 ဗင်းပုံစံပြုလုပ်ထား (ဆွေးနွေးခြင်းနှင့် သန်းစစ်ခြင်း)
- \* ကျန်ခဲ့သည့် အဖွဲ့အစည်းများ မရှိပါ။
  - \* အုပ်ချုပ်ရေး၊ ဂေါပက၊ ဝတ်ဂွတ်အဖွဲ့၊ လူငယ်အဖွဲ့ တို့သည် လူမှုရေး၊ ဘာသာရေး လုပ်ကြံသည်။
  - \* အုပ်ချုပ်ရေး၊ မီးသတ်အဖွဲ့များ ဤ ဒဂုံတွက် လုံခြုံရေး လုပ်ကိုင်ကြသည်။
  - \* ကျောင်းကော်မတီ၊ UNICEF တို့သည် ပညာရေး လုပ်ကြံသည်။
  - \* အမျိုးသမီးရေးရာ၊ မာဂီစတုတ် တို့သည် အမျိုးသမီး ကျန်းမာရေး လုပ်ကိုင်ကြသည်။
  - \* သမဈေးရွှေ၊ ကမ္ဘာ့စားနပ်ရိက္ခာ၊ လူထုဗဟိုပြုစီမံကိန်း တို့သည် ကျေးရွာ၏ ဖွံ့ဖြိုးရေး လုပ်ငန်းများ လုပ်ကိုင်ကြသည်။
  - \* အဖွဲ့အစည်းချိတ်ဆက်မှု အား နည်းသည်။

၁၈။ အမျိုးသမီး၊ အမျိုးသားများ၏အခက်အခဲပြဿနာများ

ပေါက်မြို့နယ်၊ များပိုင်း အုပ်စု၊ လေးပင် အိုင်  
 အမျိုးသမီးများ၏... အခက်အခဲ / ပြဿနာများ

- ⇒ မိုးရာသီတွင် ရွာတွင်းလမ်း ဗွတ်ထဲ၌ သွားလာရခက်ခဲပါသည်။
- ⇒ မီး မရှိသဖြင့် ကျောင်းသားများ စာကြည့်တိုက်တွင် အခက်အခဲရှိပါသည်။
- ⇒ ၅ ရွာစည်းရိုးမရှိသဖြင့် ရွာ၏ လုံခြုံရေးအတွက် အခက်အခဲရှိပါသည်။
- ⇒ စာကြည့်တိုက်မရှိသဖြင့် မဟာသူတ နည်းပါး နေပါသည်။
- ⇒ ဆေးပေးခန်းမရှိသဖြင့် ကျန်းမာရေးစောင့်ရှောက်မှုခက်ခဲပါသည်။
- ⇒ ကျောင်းသားများ လုံခြုံရေးအတွက် ကျောင်းခြံစည်းရိုး အခက်အခဲရှိပါသည်။
- ⇒ ရေတွင်းများ မတူးနိုင်သဖြင့် သောက်သုံးရအခက်အခဲရှိပါသည်။
- ⇒ ပုံနှိပ်ထင်ရှား မရှိ၍ အလုပ်အကိုင် ကွင်းအလမ်း ခက်ခဲပါသည်။

ပေါက်မြို့နယ်၊ များပိုင်း အုပ်စု၊ လေးပင် အိုင်  
 အမျိုးသားများ၏... အခက်အခဲ / ပြဿနာများ

၁. ရွာတွင်းလမ်း မိုး ရာသီတွင် ပျက်စီးသဖြင့် သွားလာရခက်ခဲပါသည်။
၂. ကျောင်းခြံစည်းရိုး အားလုံး မကောင်းသဖြင့် ကလေးများ ပညာသင်ရန် မလုံခြုံသော အခက်အခဲ
၃. စာကြည့်တိုက်မရှိသဖြင့် အသိပညာ၊ မဟာသူတနည်းသော အခက်အခဲ ရှိသည်။
၄. ရွာ၏ နယ်နိမိတ်ခြံစည်းရိုးမရှိသဖြင့် ရွာ၌ နေထိုင်ရာတွင် လုံခြုံမှုအား နည်းသော ခက်ခဲခြင်း။
၅. မီးမရှိသဖြင့် ကလေးများ စာကျက် ဖတ်ခဲခြင်း
၆. ရေခတ်ကန်သွား ယှဉ် ခက်ခဲသဖြင့် ဂူအိုများ ရေခတ်ကန်သွားအခက်အခဲရှိသည်။
၇. ဂူ မြူကူညီရေးကား မရှိသဖြင့် ကျန်းမာရေး နာမကျန်ဖြစ် ယှဉ် သွားလာရခက်ခဲခြင်း
၈. ဆေးခန်း မရှိသဖြင့် ကျန်းမာရေး မကောင်းသော အခါ ဆေးကုသမှုခံယူရန် ခက်ခဲခြင်း
၉. အားကစားကွင်း မရှိသဖြင့် ကလေးများ ကစားရန် ရှေ့ကန်ခက်ခဲပါသည်။

၁၉။ အမျိုးသမီး၊ အမျိုးသားများ၏ မျှော်မှန်းချက်များ

ပေါက်မြို့နယ်၊ များ၊ ပိုင်း၊ အုပ်စု၊ လေး၊ ပင်အိုင်  
 အမျိုးသမီးများ၏... (မျှော်မှန်းချက်များ)

⇒ မိုးရာသီတွင် ဂွေတွင်းလမ်းများ ပွက်မထ  
 သံသွားလာ အဆင်မပြေပါသည်။

⇒ မီးရရှိပြီး ကျောင်းသားများ စာကြည့်ရာတွင်  
 အဆင်မပြေပါသည်။

⇒ ဂွေစည်းရိုးရရှိပြီး ဂွေအလုံခြုံရေးအတွက်  
 အဆင်မပြေပါသည်။

⇒ စာကြည့်တိုက်ရရှိပြီး ဗဟုသုတတွယ်ဝ  
 ချင်ပါသည်။

⇒ ဆေးပေးခန်းရရှိပြီး ကျန်းမာရေးစောင့်  
 ရှောက်မှု အဆင်မပြေပါသည်။

⇒ ကျောင်းသားများ လုံခြုံရေးအတွက်ကျောင်း  
 ခြံစည်းရိုးရရှိပြီး အဆင်မပြေပါသည်။

⇒ ရေတွင်းဖွဲ့တူးဖော်ရရှိပြီး သောက်သုံးစေ  
 အဆင်မပြေပါသည်။

⇒ ပိုမိုစင်စေရရှိနိုင်ရန် အလုပ်အကိုင်  
 အခွင့်အလမ်း အဆင်မပြေပါသည်။

ပေါက်မြို့နယ်၊ များ၊ ပိုင်း၊ အုပ်စု၊ လေး၊ ပင်အိုင်  
 အမျိုးသားများ၏... (မျှော်မှန်းချက်များ)

၁- ဂွေတွင်းလမ်းပြုပြင်လျှင် ကာသီမဂျေးသွား  
 လာရန်အဆင်ပြေလာမည်။

၂- ကျောင်းခြံစည်းရိုးပြုပြင်လျှင် ကလေးများ ပ  
 ညာသင်ရန်လုံခြုံစွာသင်ကြားနိုင်လာမည်။

၃- စာကြည့်တိုက်ရှိလာလျှင် အသိပညာ၊ ဗဟုသု  
 တများ ဖွံ့ဖြိုးလာမည်။

၄- ဂွေအလုံခြုံရေးမိတ်ခြံစည်းရိုးရှိလာလျှင် ဂွေအ  
 တွက်လုံခြုံစွာနေထိုင်ရန်အဆင်ပြေလာမည်။

၅- ၂၄နာရီမီးရှိလျှင် ကလေးများ စာကျက်ရန်အဆင်  
 ပြေလာမည်။

၆- ရေပိုက်သွယ်လျှင် လူအိုများ ရေမခက်ရ  
 ဘဲ အိမ်တိုင်းတွင် အလွယ်တကူအသုံးပြုနိုင်မည်။

၇- လူမှုကုန်သွယ်ရေးကားရှိလာလျှင် ကျန်းမာရေး  
 အတွက် သွားလာရန်အဆင်ပြေလာမည်။

၈- ဆေးခန်းရှိလာလျှင် ကျန်းမာရေး မကောင်း  
 သော အခါအတွက် ကုသမှုပံ့ပိုးနိုင်မည်။

၉- အားကစားကွင်း ရရှိလာလျှင် ကလေးများ က  
 စားရန်အဆင်ပြေလာမည်။



၂၀။ ဦးစားပေးလုပ်ငန်းများရွေးချယ်ခြင်းဇယား

ပေါက်မြို့နယ်၊ များပိုင် အုပ်စု၊ လေးပင်အိုင်  
 ကျေးရွာဖွံ့ဖြိုးရေးလုပ်ငန်းစဉ်များ

(၁)	ရွာတွင်းလမ်း (က+မ)	၁၅၂	၁
(၂)	ကျောင်းခြံစည်းရိုး (က+မ)	၃၇	၃
(၃)	စာကြည့်တိုက် (က+မ)	၂၀	၄
(၄)	ရွာခြံစည်းရိုး (က+မ)	၁၄	၆
(၅)	ရေပိုက်ဆွယ်ခြင်း (က+မ)	၅၁	၂
(၆)	ဆေးပေးခန်း (က+မ)	၉	၇
(၇)	၂၄နာရီမီး (က)	၁	၉
(၈)	လူမှုကူညီရေးကား (က)	၈	၈
(၉)	အားကစားကွင်း (က)	၂၀	၁၀
(၁၀)	ဆိလ္လာမီး (မ)	၂၀	၅
(၁၁)	အိမ်တွင်းမူဆိုင်တန်း (မ)	၀	၁၁

၂၁။ ကော်မတီဝင်များစာရင်း

ပေါက်မြို့နယ်၊ .....မြို့နယ်၊ .....အုပ်စု၊ .....ရွေးကော်မတီဝင်များစာရင်း

စဉ်	အမည်	ကျား	မ	ရာထူး/တာဝန်	ဖုန်းနံပါတ်
၁	ဒေါ်စုစု	✓		စီမံကိန်း၊ ဆေးကုသရေးဌာန	၀၉၄၂၄၂၀၉၅၅၀
၂	ဒေါ်အေးမာကြည်		✓	"	၀၉၄၅၈၈၇၀၀၅၄
၃	ဒေါ်အေးမာ	✓		ခေတ်စားဝန်ထမ်း	၀၉၄၂၄၂၀၉၅၅၀
၄	ဒေါ်အေးမာ		✓	"	၀၉၄၂၅၇၄၄၁၅၅
၅	ဒေါ်အေးမာ	✓		ဝယ်ယူရေး အဖွဲ့ကော်မတီ	၀၉၇၆၅၀၇၈၅၇၀
၆	ဒေါ်အေးမာ	✓		"	
၇	ဒေါ်အေးမာ		✓	"	၀၉၄၅၈၈၄၉၅၄၃
၈	ဒေါ်အေးမာ	✓		လုပ်ငန်းစဉ်အဖွဲ့	၀၉၇၈၀၄၄၈၁၆၃
၉	ဒေါ်အေးမာ		✓	"	
၁၀	ဒေါ်အေးမာ		✓	"	
၁၁	ဒေါ်အေးမာ	✓		စောင့်ကြည့်ရေးအဖွဲ့	၀၉၄၀၁၆၆၈၀၁၇
၁၂	ဒေါ်အေးမာ		✓	"	၀၉၄၄၅၈၇၂၃၅၄
၁၃	ဒေါ်အေးမာ	✓		"	
၁၄	ဒေါ်အေးမာ	✓		စွမ်းဆောင်ရည်	
၁၅	ဒေါ်အေးမာ	✓		စောင့်ကြည့်ရေးအဖွဲ့	
၁၆	ဒေါ်အေးမာ		✓	"	
		၉	၇		

၂၂။ ကျေးရွာအချက်အလက်များ (ပုံစံ-၁)

ပုံစံ - ၀ - ၁ ကျေးရွာအခြေခံအချက်အလက်များ (Form PC 1)

လယ်ညွှန်ရွက်၊ ကျေးရွာတစ်ရွာသို့ ပထမဆုံးမိတ်ဆက်ရေး သွားရောက်သောအခါ လူထုစည်းရုံးရေးမှူးသည် ကျေးရွာ ခေါင်းဆောင်များအား ကျေးရွာအချက်အလက်များကို မေတ္တာရပ်ခံ၍ တောင်းခံရသည်။ ဤအချက်အလက်များကို စီမံကိန်း ဝိတ်ဆက်အစည်းဝေးမတိုင်မီတောင်းခံရမည်။ စီမံကိန်းမိတ်ဆက်အစည်းဝေးတွင် လူထုစည်းရုံးရေးမှူးသည် ဤအချက်အလက် များအား စစ်ဆေးပြီး မှန်ကန်အောင်ပြုလုပ်ရမည်။ ပြီးနောက်တွင် လူထုစည်းရုံးရေးမှူးမှ သတင်းအချက်အလက်ထံသို့ Tablets မှ ဓာတ်ပုံ ဖြည့်သွင်းရမည်။

ကျေးရွာခေါင်းဆောင် အမည် ဦးဇော်မင်းနိုင်	ကျေးရွာခေါင်းဆောင်၏ ဖုန်းနံပါတ် ၀၉၄၇၈၃၄၄၈၇၇	လူထုစည်းရုံးရေးမှူး၏ အမည် ဒေါ်ခင်မာ
ပြည်နယ်/တိုင်းဒေသကြီး မြို့နယ် - ဇယ် ဝက်	ကျေးရွာအုပ်စု/မြို့နယ်/ဦး	ကျေးရွာ ဝေးပင်အိုင်

က၊ လူဦးရေ

လူမျိုးစု	အိမ်ထောင်စုအရေအတွက်	ကိုးကွယ်သည့်ဘာသာ	အိမ်ထောင်စုအရေအတွက်
လူမျိုးစု (၁) -----	၉၅	ဘာသာ (၁) -----	၉၅
လူမျိုးစု (၂) -----		ဘာသာ (၂) -----	
လူမျိုးစု (၃) -----		ဘာသာ (၃) -----	
လူမျိုးစုစေ့ -----		ဘာသာစေ့ -----	
အခြား			
	အရေအတွက်		
မားနှံစွမ်းသူများ	၃		
သက်ကြီးရွယ်အိုများ (၆၅ နှစ် နှင့် အထက်)	၂၀		
စစ်ဘေးရှောင်			

	အမျိုးသား (အရေအတွက်)	အမျိုးသမီး (အရေအတွက်)
လူဦးရေ		
လူမျိုးစု (၁) -----	၂၂၆	၂၁၉
လူမျိုးစု (၂) -----		
လူမျိုးစု (၃) -----		
အခြား		
အိမ်ထောင်ဦးစီး	၉၀	၅

(ခ) အခြေခံအောက်အဖွဲ့ အသုံးအဆောင်များ

ကုသင်ကျောင်း	အမှတ်	ကျန်းမာရေး	အမှတ်	ဘာသာရေး အဆောက်	အမှတ်
--------------	-------	------------	-------	----------------	-------

	ခြစ်ပါ		ခြစ်ပါ	အအုံများ	ခြစ်ပါ
အထက်တန်းကျောင်း	<input type="checkbox"/>	ဆေးရုံ	<input type="checkbox"/>	စေတီ	<input checked="" type="checkbox"/>
အလယ်တန်းကျောင်း	<input type="checkbox"/>	ကျန်းမာရေးဌာန	<input type="checkbox"/>	ဘုန်းကြီးကျောင်း	<input checked="" type="checkbox"/>
မူလတန်းကျောင်း	<input checked="" type="checkbox"/>	ကျန်းမာရေးဌာနခွဲ	<input type="checkbox"/>	ဟိန္ဒူဘုရားကျောင်း	<input type="checkbox"/>
မူကြိုကျောင်း	<input type="checkbox"/>	ဆေးပေးခန်း	<input type="checkbox"/>	ခရစ်ယာန်ကျောင်း	<input type="checkbox"/>
အခြား	<input type="checkbox"/>	အခြား	<input type="checkbox"/>	ဝလီ	<input type="checkbox"/>
				အခြား	<input type="checkbox"/>
မှတ်ချက်		မှတ်ချက်		မှတ်ချက်	

(ဂ) ကျွမ်းကျင်သူများမှတ်တမ်း (ကျေးရွာတွင်နေထိုင်သော သို့မဟုတ် တခြားရွာမှလာရောက်သော ကျွမ်းကျင်သူများ)

(၁) စာသင်ကျောင်း			(၂) ကျန်းမာရေး			(၃) လက်မှုပညာရှင်		
	ရွာတွင်နေထိုင်သူ	အခြားရွာမှလာသူ		ရွာတွင်နေထိုင်သူ	အခြားရွာမှလာသူ		ရွာတွင်နေထိုင်သူ	အခြားရွာမှလာသူ
မူလတန်းပြဆရာ/မ	<input checked="" type="checkbox"/>	<input checked="" type="checkbox"/>	ဆရာဝန်	<input type="checkbox"/>	<input type="checkbox"/>	လက်သမား	<input type="checkbox"/>	<input type="checkbox"/>
အထက်တန်းပြဆရာ/မ	<input type="checkbox"/>	<input type="checkbox"/>	လက်ထောက်ကျန်းမာရေးမှူး	<input type="checkbox"/>	<input type="checkbox"/>	ပန်းရံ	<input checked="" type="checkbox"/>	<input type="checkbox"/>
အလယ်တန်းပြဆရာ/မ	<input type="checkbox"/>	<input type="checkbox"/>	အမျိုးသမီးကျန်းမာရေးဆရာမ	<input type="checkbox"/>	<input type="checkbox"/>	လျှပ်စစ်ကျွမ်းကျင်၊ ဖိသမား	<input type="checkbox"/>	<input type="checkbox"/>
မူကြိုဆရာ/မ	<input type="checkbox"/>	<input type="checkbox"/>	သားဖွားဆရာမ	<input type="checkbox"/>	<input type="checkbox"/>	ရေပိုက်သွယ်သူ	<input type="checkbox"/>	<input type="checkbox"/>
အခြား	<input type="checkbox"/>	<input type="checkbox"/>	ပြည်သူ့ကျန်းမာရေးလုပ်သား	<input checked="" type="checkbox"/>	<input type="checkbox"/>	စက်ပြင်ဆရာ	<input type="checkbox"/>	<input type="checkbox"/>
မှတ်ချက်			မှတ်ချက်			မှတ်ချက်		

(ဃ) ကျေးရွာသို့ ရောက်ရှိနိုင်သည့် လမ်းအခြေအနေ / ကျေးရွာတစ်ရွာသည် ၎င်း၏ ကျေးရွာအုပ်စုနှင့် ဆက်သွယ်ထားသော လမ်းအခြေအနေ (အောက်ပါတို့ကိုပိုင်းပါ)

ကျောက်ကြမ်းလမ်း      ကတ္တရာလမ်း      ကွန်ကရစ်လမ်း      မော်တော်ဆိုင်ကယ်လမ်း  
 ကျောက်ခင်းလမ်း      မြေသားလမ်း      လူသွားလမ်း      အခြား \_\_\_\_\_

(င) ကျေးရွာဖွံ့ဖြိုးမှုစီမံချက်

(၁) လူထုတော်ပြုစီမံကိန်းမစတင်မှီ ဤကျေးရွာတွင်ကျေးရွာဖွံ့ဖြိုးမှု စီမံချက်ရှိခဲ့ပါသလား?      ပိုင်းပါ  
 ရှိပါသည် (မရှိပါ) မသိပါ  
 (၂) ရှိခဲ့ပါလျှင် ဤစီမံချက်ကို မည်သည့် ခုနှစ်တွင်ပြင်ဆင်ခဲ့ပါသနည်း?      နှစ်-----/မသိပါ  
 (၃) ဤစီမံချက်ကို ပြုနယ်မှုအတည်ပြုခဲ့ပါသလား?      ပြုခဲ့ပါသည်/မပြုခဲ့ပါ /မသိပါ

(စ) ဝရီးအကွာအဝေး

(၁) ဤကျေးရွာ၏တော်မှ ၎င်းကျေးရွာအုပ်စု၏တော်အထိ ဝရီးမိုင်မည်မျှကွာဝေးသနည်း?      မိုင်---/မသိပါ  
 (၂) ဤကျေးရွာမှ ၎င်းကျေးရွာအုပ်စုတော်အထိ သွားလာရာတွင်ကြာမြင့်သည့်အချိန်။



ခြောက်သွေ့ရာသီတွင်ကြာချိန် ၀၁:၁၀ ----- ထော်လာရီ/မော်တော်ဆိုင်ကယ်/ခြေလှင်/လား/မော်တော်ဘုတ်/  
 အခြား -----  
 မိုးရာသီတွင်ကြာချိန် ၀၇:၀၀ ----- ထော်လာရီ/မော်တော်ဆိုင်ကယ်/ခြေလှင်/လား/မော်တော်ဘုတ်/  
 အခြား -----

(ဃ) ပတ်ဝန်းကျင်ဆိုင်ရာ သဘာဝဘေးအန္တရာယ်  
 ဤကျေးရွာတွင် ရေကြီးခြင်းကဲ့သို့ သဘာဝဘေးအန္တရာယ်ကျရောက်စွဲခြင်း ရှိပါသလား။  
 မရှိပါ  ရှိပါသည် ရှိလျှင်ဖော်ပြပါ - ကလေးငယ်တို့သည် သေခြင်းအန္တရာယ်များ ရှိခဲ့သည်။

(ဇ) ကျေးရွာတွင် ဖွဲ့စည်းထားသော အဖွဲ့အစည်းများ  
 လူထုဗဟိုပြုစီမံကိန်းမတိုင်မီ ဤကျေးရွာတွင် ကျေးရွာဖွံ့ဖြိုးရေးအတွက် အစိုးရ (သို့) ရွာသားများကိုယ်တိုင်(သို့) စီမံကိန်းတစ်ခုခုမှ  
 ဖွဲ့စည်းထားသည့် အဖွဲ့အစည်းများရှိပါသလား။

(၁) -----  
 (၂) -----

(ဈ) အထွေထွေအုပ်ချုပ်ရေး ဦးစီးဌာန (GAD) မှ မှတ်တမ်းတင်ထားခြင်း  
 ဤကျေးရွာသည် အထွေထွေအုပ်ချုပ်ရေး ဦးစီးဌာန (GAD) မှ မှတ်တမ်းတင်ထားမှု ရှိပါသလား။  
 မရှိပါ  ရှိပါသည်

ကျေးရွာခေါင်းဆောင်	အမည်	ဦးအောင်မင်းခိုင်
	လက်မှတ်	 ဇန.စွ
လူထုစည်းရုံးရေးမှူး	အမည်	ဒေါ်ဂွေမီ
	လက်မှတ်	 ဇန.စွ

၂၃။ စီမံကိန်းအချိန်ဇယား (ပုံစံ-၂)

ပုံစံ ၂ - စီမံကိန်းစက်ဝန်းအချိန်ဇယား (PC ၇)

လမ်းညွှန်များ၊ သက်ဆိုင်ရာလူထုစည်းရုံးရေးဖျော်ဖြေရေး/လက်ထောက်နည်းပညာများမှ စီမံကိန်းစက်ဝန်းအဆင့်တစ်ခုစီပြီးစီးစဉ် ကျေးရွာနှင့် ကျေးရွာအုပ်စုအတွက် ဤစံကို ဖြည့်သွင်းရမည်။

စည်းရုံးရေးဖျော်ဖြေရေး/ဝန်ထမ်း အမည် ဖေါ်ရွှေမိ

နေ့စွဲ ၁၆.၁၁.၁၇

စက်ဝန်းအားအမှတ်ခြိမ်းပါ  စက်ဝန်း(၁)  စက်ဝန်း(၂)  စက်ဝန်း(၃)  စက်ဝန်း(၄)

ပြည်နယ်/တိုင်း မကွေး၊ ဖြူးနယ် ဝါးကုတ်၊ ကျေးရွာအုပ်စု ဗျားစိုင်း၊ ကျေးရွာ လေးပင်ရွာ

စီမံကိန်းအဆင့်အစဉ်များ	နေ့စွဲ		အစည်းအဝေးတွင်တက်ရောက်သူအရေအတွက်			
	စတင်သည့်နေ့	ပြီးဆုံးသည့်နေ့	အမျိုးသား အရေအတွက်	အမျိုးသမီး အရေအတွက်	အိမ်ထောင်စု အရေအတွက်	လူမျိုးစုတက်ရောက်သူ အရေအတွက်နှင့် လူမျိုးစုအမည်
၁။ ကျေးရွာစီမံကိန်း မိတ်ဆက်အစည်းအဝေး	၁၅.၁၁.၁၇	၁၅.၁၁.၁၇	၁၅	၅၈	၅၅	၅၅   ၆၈၇
၂။ ကျေးရွာဖွံ့ဖြိုးရေး စီမံချက်ရေးဆွဲခြင်း အစည်းအဝေး	၁၆.၁၁.၁၇	၁၆.၁၁.၁၇	၂၅	၅၄	၅၄	၅၄   ၆၈၇
၃။ ကျေးရွာအုပ်စု လုပ်ငန်းဆုံးဖြတ်ချက်ချသည့် အစည်းအဝေး	၂၁.၁၁.၁၇	၂၁.၁၁.၁၇	၁၈	၁၂	၃၀	၃၀   ၆၈၇
၄။ ဖြူးနယ်အဆင့် စီမံကိန်းရေးဆွဲရေး နှင့် အကောင်အထည်ဖော်ရေးကော်မတီ၏ စီမံကိန်း သုံးသပ်မှု အစည်းအဝေး						
၅။ ဖြူးနယ် စီမံကိန်းရေးဆွဲရေး နှင့် အကောင်အထည်ဖော်ရေး ကော်မတီ၏ဆုံးဖြတ်မှုကို ရွာသို့ အသိပေး အကြောင်းကြားသည့် အစည်းအဝေး						
၆။ စီမံကိန်းလုပ်ငန်းခွဲစီမံချက်ရေးဆွဲခြင်း အစည်းအဝေး						
၆.၀။ စီမံကိန်းလုပ်ငန်း အကောင်အထည်ဖော်						

၂၄။ ကျေးရွာဖွံ့ဖြိုးရေးဦးစီးဌာနအစဉ် (ပုံစံ-၃)

ပုံစံ - ၀ - ၃ ကျေးရွာဖွံ့ဖြိုးရေးဦးစီးဌာနအစဉ် (Form PC 3)

လမ်းညွှန်စာအုပ် အဆင့်(၃) ကျေးရွာဖွံ့ဖြိုးရေးဦးစီးဌာနအစဉ်အပေး ပြီးဆုံးသောအခါ ကျေးရွာစီမံကိန်း အထောက်အကူပြု ကော်မတီသည် လူထုစည်းရုံးရေးများအကူအညီဖြင့် ဤပုံစံကိုပြည့်စုံအောင် ဖြည့်သွင်းရမည်။			
လူထုစည်းရုံးရေးပူး/ဝန်ထမ်း အမည်		ဒေါ်ရတနာ	
ဖိနပ်	၁၆.၁၁.၁၇	စက်ဝန်းအား အမှတ်ခြစ်ပါ (✓) <input type="checkbox"/> စက်ဝန်း(၁)	စက်ဝန်း(၂) <input type="checkbox"/> စက်ဝန်း(၃) <input type="checkbox"/> စက်ဝန်း(၄) <input type="checkbox"/>
ပြည်နယ်/တိုင်း	မကွေး	လျှောက်ပေးသူ	ကျေးရွာအုပ်စု များ ပိုင် ကျေးရွာ
က။ အခက်အခဲအတားအဆီးများအားလုံးရှင်း - ယခုလက်ရှိအခြေအနေတွင် ဤကျေးရွာဖွံ့ဖြိုးတိုးတက်ရေးအတွက် အဓိက အခက်အခဲအတားအဆီးများသည် မည်သည့်အရာဖြစ်ပါသနည်း။ (အမျိုးသား/သမီး အနည်းဆုံးအခက်အခဲ ၅ ခုစီဖော်ပြပါ)			
အမျိုးသား အဖွဲ့မှ တင်ပြသောအခက်အခဲအတားအဆီးများ		အမျိုးသမီး အဖွဲ့မှ တင်ပြသောအခက်အခဲအတားအဆီးများ	
၁	မိုးရာသီတွင် ရွာတွင်း လမ်း များ မွက်ထသဖြင့် သွားလာရေး ခက်ခဲပါသည်။	၁	မိုးရာသီတွင် ရွာတွင်း လမ်း များ မွက်ထသဖြင့် သွားလာရေး ခက်ခဲပါသည်။
၂	ကျောင်းခြံခန်း ခြံစိုက်ခြင်း မရှိသဖြင့် ကျောင်း သား များ ပညာသင်ကြားရာ ကခက်ခဲပါသည်။	၂	မိုး မရှိသဖြင့် ကျောင်း သား များ စာကြည့်တိုက် ကခက်ခဲပါသည်။
၃	စာကြည့်တိုက် မရှိသောကြောင့် ကျေးရွာလူထုတွင် ကသိပညာ၊ မဟာသုတေသန သုံးပါး ပါသည်။	၃	ရွာခန်း ခြံစိုက်ခြင်း မရှိသဖြင့် ကခက်ခဲပါသည်။
၄	ကျေးရွာ နယ်နိမိတ်သတ်မှတ်သည် ခြံခန်း ခြံစိုက်ခြင်း မရှိသဖြင့် ကခက်ခဲပါသည်။	၄	စာကြည့်တိုက် မရှိသဖြင့် ကျေးရွာလူထုတွင် မဟာသုတေသန သုံးပါး ပါသည်။
၅	မိုး မရှိသဖြင့် ကျောင်း သား များ စာကြည့်တိုက် ကခက်ခဲပါသည်။	၅	ကျောင်း ခြံခန်း ခြံစိုက်ခြင်း မရှိသဖြင့် ကျောင်း သား များ ပညာသင်ကြားရာ ကခက်ခဲပါသည်။
၆	ကျောင်း ခြံခန်း ခြံစိုက်ခြင်း မရှိသဖြင့် ကျောင်း သား များ ပညာသင်ကြားရာ ကခက်ခဲပါသည်။	၆	ကျောင်း ခြံခန်း ခြံစိုက်ခြင်း မရှိသဖြင့် ကျောင်း သား များ ပညာသင်ကြားရာ ကခက်ခဲပါသည်။
၇	ကျောင်း ခြံခန်း ခြံစိုက်ခြင်း မရှိသဖြင့် ကျောင်း သား များ ပညာသင်ကြားရာ ကခက်ခဲပါသည်။	၇	ကျောင်း ခြံခန်း ခြံစိုက်ခြင်း မရှိသဖြင့် ကျောင်း သား များ ပညာသင်ကြားရာ ကခက်ခဲပါသည်။
၈	ကျောင်း ခြံခန်း ခြံစိုက်ခြင်း မရှိသဖြင့် ကျောင်း သား များ ပညာသင်ကြားရာ ကခက်ခဲပါသည်။	၈	ကျောင်း ခြံခန်း ခြံစိုက်ခြင်း မရှိသဖြင့် ကျောင်း သား များ ပညာသင်ကြားရာ ကခက်ခဲပါသည်။
၉	ကျောင်း ခြံခန်း ခြံစိုက်ခြင်း မရှိသဖြင့် ကျောင်း သား များ ပညာသင်ကြားရာ ကခက်ခဲပါသည်။	၉	ကျောင်း ခြံခန်း ခြံစိုက်ခြင်း မရှိသဖြင့် ကျောင်း သား များ ပညာသင်ကြားရာ ကခက်ခဲပါသည်။
၁၀	ကျောင်း ခြံခန်း ခြံစိုက်ခြင်း မရှိသဖြင့် ကျောင်း သား များ ပညာသင်ကြားရာ ကခက်ခဲပါသည်။	၁၀	ကျောင်း ခြံခန်း ခြံစိုက်ခြင်း မရှိသဖြင့် ကျောင်း သား များ ပညာသင်ကြားရာ ကခက်ခဲပါသည်။
၁၁	ကျောင်း ခြံခန်း ခြံစိုက်ခြင်း မရှိသဖြင့် ကျောင်း သား များ ပညာသင်ကြားရာ ကခက်ခဲပါသည်။	၁၁	ကျောင်း ခြံခန်း ခြံစိုက်ခြင်း မရှိသဖြင့် ကျောင်း သား များ ပညာသင်ကြားရာ ကခက်ခဲပါသည်။
၁၂	ကျောင်း ခြံခန်း ခြံစိုက်ခြင်း မရှိသဖြင့် ကျောင်း သား များ ပညာသင်ကြားရာ ကခက်ခဲပါသည်။	၁၂	ကျောင်း ခြံခန်း ခြံစိုက်ခြင်း မရှိသဖြင့် ကျောင်း သား များ ပညာသင်ကြားရာ ကခက်ခဲပါသည်။
၁၃	ကျောင်း ခြံခန်း ခြံစိုက်ခြင်း မရှိသဖြင့် ကျောင်း သား များ ပညာသင်ကြားရာ ကခက်ခဲပါသည်။	၁၃	ကျောင်း ခြံခန်း ခြံစိုက်ခြင်း မရှိသဖြင့် ကျောင်း သား များ ပညာသင်ကြားရာ ကခက်ခဲပါသည်။
၁၄	ကျောင်း ခြံခန်း ခြံစိုက်ခြင်း မရှိသဖြင့် ကျောင်း သား များ ပညာသင်ကြားရာ ကခက်ခဲပါသည်။	၁၄	ကျောင်း ခြံခန်း ခြံစိုက်ခြင်း မရှိသဖြင့် ကျောင်း သား များ ပညာသင်ကြားရာ ကခက်ခဲပါသည်။

၁၅		၁၅	
----	--	----	--

ခ။ မျက်မှန်ခြင်း - နောင်လာမည့် (၅) နှစ် အတွင်း ကျေးရွာဖွံ့ဖြိုးရေး မျက်မှန်လျာထားချက်များအား တင်ပြပါ။

အမျိုးသားအဖွဲ့မှ တင်ပြသော မျက်မှန်ချက်များ	အမျိုးသမီးအဖွဲ့မှ တင်ပြသော မျက်မှန်ချက်များ
၁ ရွာတွင်း လမ်း များ ကောင်းမွန်လာ သဖြင့် ဆွား လာရေး က ဆင်ဖြူလာ မည်။	၁ ရွာတွင်း လမ်း များ ကောင်းမွန်လာ သဖြင့် ဆွား လာရေး က ဆင်ဖြူလာ မည်။
၂ ကျောင်းခြံစည်းရိုး လုံခြုံ ဖြစ် သဖြင့် ကျောင်းသား များ ပညာသင်ကြား ရန်	၂ ဆိုလာမိ ရှိခြင်း တွင် ကျောင်း သား များ ကချိန်မရွေး စာကျက်နိုင် မည်။
၃ က ဆင်ဖြူလာမည်။	၃ ရွာခြံစည်း ရိုး ရှိလာ သည့် ကတွက် ကျေးရွာတွင် လုံခြုံ ဖြစ် လာ မည်။
၄ စာကြည့်တိုက် ရှိခြင်း တွင် ကျေးရွာ ရွာထု မဟုတ်သူတို့ ပွား လာမည်။	၄ စာကြည့် တိုက် ရှိခြင်း တွင် ကျေးရွာထု တွင် မဟုတ်သူတို့ ပွား လာမည်။
၅ ရွာခြံစည်းရိုး ရှိခြင်း တွင် ကျေးရွာ တွင် လုံခြုံ ဖြစ် လာ မည်။	၅ ဆေး လေး ခန်း ရှိခြင်း တွင် ရွာထုတွင် ကျန်းမာရေး စောင့်ရှောက် ဖွဲ့စည်းမှု ရန် က ဆင်ဖြူလာမည်။
၆ ၂၄ နာရီ မီးရှို့ သည့် ကတွက် ကျောင်း သား များ ကချိန်မရွေး စာကြည့် နိုင် မည်။	၆ ကျောင်းခြံစည်းရိုး လုံခြုံ ဖြစ် သဖြင့် ကျောင်း သား များ ပညာသင်ကြား ရန် က ဆင်ဖြူလာ မည်။
၇ ရေဖိုက် များ သွယ်တန်း ရှိခြင်း တွင် သက်ကြီးရွယ်အို များ ရေသောက် တွင် ကဆင် နစ်မရှိ တောပါ။	၇ ရေဖိုက် များ သွယ်တန်း ရှိခြင်း တွင် သောက် သုံး ရေ များ သွယ် ကျွတ် ရှိ နိုင် မည်။
၈ ကျေးရွာ ကျန်းမာရေး ကျန်းမာရေး သင်တန်းများ ကတွက် က ဆင်ဖြူလာ မည်။	၈
၉ ဆေး လေး ခန်း ရှိခြင်း တွင် ရွာထု တွင် ကျန်းမာရေး စောင့်ရှောက် ဖွဲ့စည်းမှု ရန် က ဆင်ဖြူလာမည်။	၉
၁၀ က ဆင်ဖြူလာမည်။	၁၀
၁၁ ကားကား ကွင်း ရှိသော ကြောင့် ကလေး များ က ဆင်ဖြူလာမည်။	၁၁
၁၄	
၁၅	

ဂ။ လူထုစိမ်းကိန်း၏ လာမည့် (၄) နှစ်အတွက် အကျုံးဝင်သော ဦးစားပေး ဖွံ့ဖြိုးတိုးတက်မှု လုပ်ငန်း အစီအစဉ်များအား ဖော်ပြပါ။

အဆင့်	ကျေးရွာအတွက် ဦးစားပေး	အဆိုပြုသူ (အမျိုးသားများ/	ခန့်မှန်းကုန်ကျ	အကျိုးခံစားခွင့်ရှိသူ
-------	-----------------------	---------------------------	-----------------	-----------------------



	ဖွံ့ဖြိုးတိုးတက်မှု လုပ်ငန်းစဉ်များ	အမျိုးသမီးများ/အမျိုးသား+ အမျိုးသမီး)	စရိတ် ကျပ်သိန်း	စန့်မှန်းခြေ အရေ အတွက်
၁	ရွာတွင်းလမ်း	က + မ	၇၂	၄၄၅
၂	ရေဖိုက်ဆွဲပေးခြင်း	က + မ	၃၀၀	၄၄၅
၃	ကျောင်းခြံစုန်းခြံ	က + မ	၉၀	၄၄၅
၄	ဆရာတော်တို့	က + မ	၁၀၀	၄၄၅
၅	လျှပ်စစ်ဖို့	က	၄၅၀	၄၄၅
၆	ဆေးစားခန်း	က + မ	၉၀	၄၄၅
၇	ဆိုင်ခန်း	မ	၁၅၀	၄၄၅
၈				
၉				
၁၀				
၁၁				
၁၂				

ဃ၊ လူထုစီမံကိန်း၏ လာမည့် ( ၄ ) နှစ်အတွက် အကျိုးမဝင်သော ဦးစားပေး ဖွံ့ဖြိုးတိုးတက်မှု လုပ်ငန်း အစီအစဉ်များအားဖော်ပြပါ။

အဆင့်	ကျေးရွာအတွက် ဦးစားပေး ဖွံ့ဖြိုး တိုးတက်မှု လုပ်ငန်းစဉ်များ	အဆိုပြုသူ (အမျိုးသားများ/ အမျိုးသမီးများ/အမျိုးသား+ အမျိုးသမီး)	အစန်းကဏ္ဍ
၁	လူမှု ကုန်ဆိုင်ခန်း	က	
၂	ကားကားကွင်း	က	
၃	မိမိတို့၏ သင်တန်း	မ	
၄	ရွာခြံစုန်းခြံ	က + မ	
၅			
၆			
၇			

ခေါင်းဆောင်၊ ကျေးရွာစီမံကိန်းအထောက်အကူပြုကော်မတီမှ အတည်ပြုသည်။

အမည် ဒေါ်စန်းစိန် လက်မှတ် ဒေါ်စန်းစိန် နေ့စွဲ ၁၆.၁၁.၂၀၁၇

၂၅။ ကျေးရွာအုပ်စုစီမံကိန်းလုပ်ငန်းခွဲရွေးချယ်ခြင်း (ပုံစံ-၄)

ပုံစံ - ၄ ကျေးရွာအုပ်စုစီမံကိန်းလုပ်ငန်းခွဲရွေးချယ်ခြင်း (m PC 4)

လက်မှတ်ရေးထိုးရမည့် ဝန်ထမ်းအမည်: \_\_\_\_\_ ကိုတွင် ကျေးရွာအုပ်စု CF/TF တို့၏ အကူအညီရယူ ကျေးရွာစီမံကိန်းကော်မတီမှ လက်မှတ်ရေးထိုးပြီး အ. ပုံစံအား ပြည့်စုံအောင်ဖြည့်သွင်းရမည်။ ဤပုံစံအား ဖြည့်စွက်ခြင်းသည် မြို့တော် ကျေးရွာအုပ်စုမှ ဖြိုဖျက်တက်ရောက်မှုတွင် T. သို့မဟုတ် အတွက် နောက်ဆက်တွဲအဖြစ် ထားရှိရမည်။ CF မှ ကျေးရွာတစ်ရွာလျှင်စီ စီမံကိန်းလုပ်ငန်းခွဲခိုင်ရာ အချက်အလက်များကို MIS သို့ ထည့်သွင်းရမည်။ (ယခုနှစ်စီမံကိန်းလုပ်ငန်းခွဲ မလုပ်ကိုင်သော ကျေးရွာများ မပါဝင်ပါ။)

ကျေးရွာစီမံကိန်း/ရန်ကင်းအမည်: ဒေါ်ခိုင်လင်သော်၊ ဒေါ်ခင်စု

နေ့စွဲ: 21.11.17

ပြည်နယ်/တိုင်း: မကွေး | ညွှန်ကြားရေး ဝန်ကြီးဌာန

စက်ဝန်းအားအမှတ်ဖြစ်ပေါ်မှု (✓) ဝက်ဝန်း(ဝ) ဗဟိုဝန်း(၂) ဝက်ဝန်း(၃) ဝက်ဝန်း(၄)

ကျေးရွာအုပ်စု ဖြား ပိုင်း:

ကျေးရွာအမည်	ဆောင်ရွက်မည့် လုပ်ငန်းများ	အတိုင်းအတာ	ခန့်မှန်း တိုက်ရိုက် အကုန်အကျ ခန့်မှန်းချက်	အဆိုပြုကော်မတီ	ခန့်မှန်းကျေးရွာစီမံ			
					စီမံကိန်း ထည့်သွင်းမှု	ကျေးရွာမှ ထည့်သွင်းမှု	အခြားထည့်သွင်းမှု (ခေါ်ခြင်း) ထည့်သွင်းမှု / အမည်/အဖွဲ့	စုစုပေါင်း
ဖြား ပိုင်း	စုတိုင်းဆက်လမ်းမြေ ဖြန့်ခြင်း	၇၀' x ၁၂' x ၁	၁၂၄၆	<input type="checkbox"/> ကျေး <input type="checkbox"/> ဝ <input type="checkbox"/> မကျေး + ဝ	၂၅၀၀၀၀			၂၅၀၀၀၀
စားပင်ခင်း	စုတိုင်းလမ်းမြေဖြန့်ခြင်း	၇၀' x ၁၂' x ၁	၄၄၅	<input type="checkbox"/> ကျေး <input type="checkbox"/> ဝ <input type="checkbox"/> မကျေး + ဝ	၇၅၀၀၀၀			၇၅၀၀၀၀
ခင်အေး	ကျောင်းခြံစည်းစိမ် မြေဖြန့်ခြင်း	၇၀' x ၁၂' x ၁	၂၅၇	<input type="checkbox"/> ကျေး <input type="checkbox"/> ဝ <input type="checkbox"/> မကျေး + ဝ	၇၅၀၀၀၀			၇၅၀၀၀၀
ကျေးရွာ	တစ်ဖက်ခြံစည်းစိမ် မြေဖြန့်ခြင်း	၇၀' x ၁၂' x ၁	၇၆၇	<input type="checkbox"/> ကျေး <input type="checkbox"/> ဝ <input type="checkbox"/> မကျေး + ဝ	၇၅၀၀၀၀			၇၅၀၀၀၀

ရာထူး ကျေးရွာအုပ်စု စီမံကိန်းကော်မတီ ဥက္ကဋ္ဌ အမည် လက်မှတ် ရက်စွဲ (21.11.17)

ဦးတင်ထွန်း

ပုံစံ - ၄ ကျေးရွာအုပ်စုစီမံကိန်းလုပ်ငန်းခွဲရွေးချယ်ခြင်း (m PC 4)

လက်မှတ်ရေးထိုးရမည့် ဝန်ထမ်းအမည်: \_\_\_\_\_ ကိုတွင် ကျေးရွာအုပ်စု CF/TF တို့၏ အကူအညီရယူ ကျေးရွာစီမံကိန်းကော်မတီမှ လက်မှတ်ရေးထိုးပြီး အ. ပုံစံအား ပြည့်စုံအောင်ဖြည့်သွင်းရမည်။ ဤပုံစံအား ဖြည့်စွက်ခြင်းသည် မြို့တော် ကျေးရွာအုပ်စုမှ ဖြိုဖျက်တက်ရောက်မှုတွင် T. သို့မဟုတ် အတွက် နောက်ဆက်တွဲအဖြစ် ထားရှိရမည်။ CF မှ ကျေးရွာတစ်ရွာလျှင်စီ စီမံကိန်းလုပ်ငန်းခွဲခိုင်ရာ အချက်အလက်များကို MIS သို့ ထည့်သွင်းရမည်။ (ယခုနှစ်စီမံကိန်းလုပ်ငန်းခွဲ မလုပ်ကိုင်သော ကျေးရွာများ မပါဝင်ပါ။)

ကျေးရွာစီမံကိန်း/ရန်ကင်းအမည်: ဒေါ်ခိုင်လင်သော်၊ ဒေါ်ခင်စု

နေ့စွဲ: 21.11.17

ပြည်နယ်/တိုင်း: မကွေး | ညွှန်ကြားရေး ဝန်ကြီးဌာန

စက်ဝန်းအားအမှတ်ဖြစ်ပေါ်မှု (✓) ဝက်ဝန်း(ဝ) ဗဟိုဝန်း(၂) ဝက်ဝန်း(၃) ဝက်ဝန်း(၄)

ကျေးရွာအုပ်စု ဖြား ပိုင်း:

ကျေးရွာအမည်	ဆောင်ရွက်မည့် လုပ်ငန်းများ	အတိုင်းအတာ	ခန့်မှန်း တိုက်ရိုက် အကုန်အကျ ခန့်မှန်းချက်	အဆိုပြုကော်မတီ	ခန့်မှန်းကျေးရွာစီမံ			
					စီမံကိန်း ထည့်သွင်းမှု	ကျေးရွာမှ ထည့်သွင်းမှု	အခြားထည့်သွင်းမှု (ခေါ်ခြင်း) ထည့်သွင်းမှု / အမည်/အဖွဲ့	စုစုပေါင်း
မကျီးကုန်း	ကျေးရွာအုပ်စု မြေဖြန့်ခြင်း	၄၀' x ၂၅'	၃၂၇	<input type="checkbox"/> ကျေး <input type="checkbox"/> ဝ <input type="checkbox"/> မကျေး + ဝ	၂၅၀၀၀၀			၂၅၀၀၀၀
ဒဲးနိုးဌာ	စုတိုင်းလမ်းမြေဖြန့်ခြင်း	၇၀' x ၁၂' x ၁	၆၀၂	<input type="checkbox"/> ကျေး <input type="checkbox"/> ဝ <input type="checkbox"/> မကျေး + ဝ	၂၅၀၀၀၀			၂၅၀၀၀၀
ထန်းပင်ချောင်း	စုတိုင်းလမ်းမြေဖြန့်ခြင်း	၇၀' x ၁၂' x ၁	၄၂၈	<input type="checkbox"/> ကျေး <input type="checkbox"/> ဝ <input type="checkbox"/> မကျေး + ဝ	၂၅၀၀၀၀			၂၅၀၀၀၀
				<input type="checkbox"/> ကျေး <input type="checkbox"/> ဝ <input type="checkbox"/> မကျေး + ဝ				

ရာထူး ကျေးရွာအုပ်စု စီမံကိန်းကော်မတီ ဥက္ကဋ္ဌ အမည် လက်မှတ် ရက်စွဲ 21.11.17

ဦးတင်ထွန်း

ဒေါ်သိတာအေး

၂၆။ အစည်းအဝေးမှတ်တမ်းများ

(၁) ပထမအကြိမ်ကျေးရွာအစည်းအဝေး



နေ့ရက် - 15.11.17  
အချိန် - ၀၇:၀၀ AM  
နေရာ - ဂွဉ်းဘုန်းရွာကျေးရွာ  
ပေးပို့ခံရသူ - ဂွ

ပထမအကြိမ်အစည်းအဝေး

အစည်းအဝေးတွင် စီမံကိန်းဆိုင်ရာများနှင့် ပတ်သက်သည့် စကားပြော  
အတွက် ကျေးရွာလူထုအစည်းအဝေးလုပ်ကိုင်ဖြစ်ကြောင်း၊ စီမံကိန်း  
ရရှိရန်အတွက် မြေပိုင်ဆိုင်မှု အခြေခံအဆောက်အအုံများ တည်ဆောက်  
ပေးခြင်းနှင့် ၁) ကျေးရွာလူထုအစည်းအဝေးများ မြှင့်တင်ပေးခြင်းတို့  
ဖြစ်ကြောင်း၊ ဆက်လက်ပြီး စီမံကိန်းမိတ်ဆက် (၂) ချက် အား အသေးစိတ်  
စိတ်ရှင်းပြခြင်း နှင့် စီမံကိန်းစကားပြော အစည်းအဝေးများ ပြုလုပ်ပါသည်။ စီမံကိန်း  
မစတင်မီ သင်တန်းများ ပေးပို့ပေးခြင်း၊ ဆောင်ရွက်ပေးမှုကို အုပ်စုလျက်  
ပေးရာတွင် ဂွဉ်းဘုန်းကျေးရွာတွင် တာဖြစ်ကြောင်း၊ ကျေးရွာများကို လုပ်ငန်းခွင်  
အကျိုးရှိမှုကို ရှိသည့်အတိုင်း ဆောင်ရွက်ပေးမှုများကို ကျေးရွာအစည်း  
အဝေးများတွင် ကျင်းပပေးကာ ဆောင်ရွက်ပေးမှုများကို စီမံကိန်းအထောက်အ  
ပံ့အကူပြုပေးမှုများကို အကျဉ်းချုပ်ဖော်ပြခဲ့ပြီး ဖွဲ့စည်းပေးမှုများကို  
လည်း (၄) ခု အကျဉ်းချုပ်ဖော်ပြခဲ့ပြီး ဖွဲ့စည်းပေးမှုများကို အကျဉ်းချုပ်  
ဖော်ပြခဲ့ပြီး ဖွဲ့စည်းပေးမှုများကို အကျဉ်းချုပ်ဖော်ပြခဲ့ပြီး ဖွဲ့စည်းပေးမှုများကို  
အကျဉ်းချုပ်ဖော်ပြခဲ့ပြီး ဖွဲ့စည်းပေးမှုများကို အကျဉ်းချုပ်ဖော်ပြခဲ့ပြီး ဖွဲ့စည်းပေးမှုများကို  
အကျဉ်းချုပ်ဖော်ပြခဲ့ပြီး ဖွဲ့စည်းပေးမှုများကို အကျဉ်းချုပ်ဖော်ပြခဲ့ပြီး ဖွဲ့စည်းပေးမှုများကို  
အကျဉ်းချုပ်ဖော်ပြခဲ့ပြီး ဖွဲ့စည်းပေးမှုများကို အကျဉ်းချုပ်ဖော်ပြခဲ့ပြီး ဖွဲ့စည်းပေးမှုများကို

မကျေးတိုင်းတွင် လူထုမဟုတ်မီ စီမံကိန်းကို (၅) ဖြစ်နေသည့်  
သာလျှင် ကိုင်ဆောင်ကြောင်း၊ စီမံကိန်းအကျိုးရှိမှုပေးပေးခြင်း၊ ပါဝင်မှုကြောင့်  
ပညာသင်တန်းများ ပို့ချပေးခြင်း ဝန်ထမ်းများ ပေးပို့ပေးခြင်း

ကော်မတီများ ထက် အလုပ်လုပ် ရမည်ဖြစ် စောင်း၊ မြောက်၊ မြို့၊ စေတ  
နာ့ဝန်ထမ်း၊ ကိုမဲပေး၊ မြို့၊ ရွေး၊ ချယ်ခဲသည်- စေတနာ့ဝန်ထမ်း၊ ဧကန်  
ဝတ္တရားများကို ရွေး၊ ဖြဲခဲသည်- ဆက်လက်ပြီး PRA tools (၆) ခုအား  
ကျေး၊ ဣန္ဒာရုံနှင့် အတူပြန်လည်ရေး၊ ဆွဲ ခဲသည်။

ဆက်လက်ပြီး လက်ထောက်ချုပ်၊ ပညာပေး၊ လူထုစည်း၊ ရုံး၊ ရေး၊ များ၊ တို့  
၏တာဝန်ဝတ္တရား များကို ရွေး၊ ဖြဲပြီး၊ ကျေး - မ ရေး၊ ကမ္ဘာ့၊ ဝေဖန်အင်  
မြေတိုင်ကြား၊ ရွေး၊ ရေး၊ စုစည်း၊ အခန်း၊ များကို အသေစိတ်ရွေး၊ ဖြဲပြီး  
ဒုတိယနှစ်ဖြစ်သည်အတွက် စီမံကိန်း၊ ဖွဲ့၊ ဣန္ဒာရုံ၊ မြို့၊ မြို့ ဖြစ်စေရေး၊  
ဆောက်၊ တွင်ကော်မတီများ၊ ဖွဲ့၊ ဤလုပ်ငန်း၊ စဉ်များ၊ တောင်း၊ ဆိုရာအတွက်  
ကျေး၊ ဣန္ဒာရုံ မှအစည်း၊ အဝေး၊ ကို လူဦး၊ ရေး၊ များ၊ များ၊ ဖွဲ့၊ မပျက်မကွက်  
တက်ရောက်ပေး၊ စေ ချင် စောင်း၊ မြောက်၊ မြို့၊ အစည်း၊ အဝေး၊ ကို ဂုဏ်  
သိမ်း၊ ခဲပါသည်။

အစည်း၊ အဝေး၊ တက်ရောက်သူများ

ကျေး - 15 } 53  
မ - 38 }  
အိမ်ထောင်စု - 53





၂၇။ ကဏ္ဍအလိုက်ဦးစားပေးဖွဲ့ပြီးရေးလုပ်ငန်းစဉ်များ

ပေါက်မြို့နယ်၊ များပိုင်း အုပ်စု၊ လေးပင်ဒီပိုင်း  
 ကျေးရွာဖွံ့ဖြိုးရေးလုပ်ငန်းစဉ်များ

- (၁) ရွာတွင်းလမ်း (က+မ) (၁၅၂) ၁
- (၂) ကျောင်းခြံစည်းရိုး (က+မ) (၃၇) ၃
- (၃) စာကြည့်တိုက် (က+မ) (၂၀) ၄
- (၄) ရွာခြံစည်းရိုး (က+မ) (၁၄) ၆
- (၅) ရေပိုက်သွယ်ခြင်း (က+မ) (၅၁) ၂
- (၆) ဆေးပေးခန်း (က+မ) (၉) ၇
- (၇) ၂၄ နာရီ မီး (က) (၁) ၉
- (၈) မူပိုင်မှုပိုင်ရှင်ရေးကား (က) (၈) ၈
- (၉) အားကစားကွင်း (က) (၂၀) ၁၀
- (၁၀) ဆိုလာမီး (မ) (၂၀) ၅
- (၁၁) ဒဂုံတွင်းမှ သင်တန်း (မ) (၀) ၁၁





ဆက်လက်ပြီး အုပ်စုကော်မတီများ ပွားချယ် တကုတွင်  
 အုပ်စုစီစဉ်ထားရှိ ဥက္ကဋ္ဌကို များ ပိုင်းကျေးဇူးတင်စွာဖြင့် ကျေးဇူးတင်  
 ကျေးဇူးတင်အောင် ကျေးဇူးတင်အောင် ပေးအပ်ပေးရန်  
 ကျေးဇူးတင်အောင် ပေးအပ်ပေးရန် ကျေးဇူးတင်အောင်  
 အုပ်စုဝေဖန်အဖွဲ့အစည်းများ ပေးအပ်ပေးရန် ကျေးဇူးတင်အောင်  
 ကျေးဇူးတင်အောင် ပေးအပ်ပေးရန် ကျေးဇူးတင်အောင်  
 ပေးအပ်ပေးရန် ကျေးဇူးတင်အောင် ပေးအပ်ပေးရန်  
 ပေးအပ်ပေးရန် ကျေးဇူးတင်အောင် ပေးအပ်ပေးရန်

အစည်းအဝေးအဖွဲ့အစည်းများ

ကျား - 18  
 မ - 12 > 30

အိမ်ထောင်စု - 30

၂၈။ ကျေးရွာဖွံ့ဖြိုးရေးအစီအစဉ်ဆောင်ရွက်မှုမှတ်တမ်းဓာတ်ပုံများ

ကျား၊ မ အရင်းအမြစ်သုံးစွဲမှု၊ ထိန်းချုပ်မှုများအား ရွာလူထုနှင့်ဆွေးနွေးနေပုံ



အမျိုးသမီးများ၏ အခက်အခဲ၊ ပြဿနာ၊ မျှော်မှန်းချက်များအားဖော်ထုတ်ပုံ



အမျိုးသားများ၏အခက်အခဲ၊ ပြဿနာ၊ မျှော်မှန်းချက်များအားဆွေးနွေးနေပုံ



ကျေးရွာစီမံကိန်းအထောက်အကူပြုကော်မတီဝင်များ၏မှတ်တမ်းတင်ဓာတ်ပုံ





## လူထုဗဟိုပြုစီမံကိန်း

ကျေးလက်လူထုအခြေပြု ၊ ဖွံ့ဖြိုးမှုကိုတိုးရှေးရှု

လူထုဗဟိုပြုစီမံကိန်းရုံး၊ အင်းတော (တောင်စု)၊ ပေါက်မြို့နယ်၊ မကွေးတိုင်းဒေသကြီး။  
ရုံးဖုန်း-၀၆၂၄၅၃၅၈

[www.cdd.drdmyanmar.org](http://www.cdd.drdmyanmar.org)