

ပြည်ထောင်စုသမ္မတမြန်မာနိုင်ငံတော်အစိုးရ

စိုက်ပျိုးရေး၊ မွေးမြူရေးနှင့်ဆည်မြောင်းဝန်ကြီးဌာန

ကျေးလက်ဒေသဖွံ့ဖြိုးတိုးတက်ရေးဦးစီးဌာန

ပေါက်မြို့နယ်



လူထုဗဟိုပြုစီမံကိန်း

National Community Driven Development Project



ကျေးရွာဖွံ့ဖြိုးရေးအစီအစဉ်(ဒုတိယနှစ်စက်ဝန်း)

Village Development Plan (VDP)

ပေါက်မြို့နယ်၊ များပိုင်းအုပ်စု၊ ခင်အေး ကျေးရွာ ၊ ၂၀၁၈ ခုနှစ်

မာတိကာ

အကြောင်းအရာ	စာမျက်နှာ
၁။ မြို့နယ်ပြင်မြေပုံ	၃
၂။ အုပ်စုမြေပုံ`	၄
၃။ အုပ်စုတွင်ပါဝင်သောကျေးရွာများစာရင်း	၄
၄။ ကျေးရွာသမိုင်းကြောင်း(ကျေးရွာအခြေခံအချက်အလက်များ)	၅
၅။ လူထုပူးပေါင်းပါဝင်သော လူမှုဆန်းစစ်ခြင်းနှင့်အကဲဖြတ်ခြင်းလုပ်ငန်းစဉ် (PSA/PRA) အကျဉ်းချုပ်ဇယား	၆
၆။ လူမှုရေး နှင့် အရင်းအမြစ်ပြင်မြေပုံ	၇
၇။ လူမှုရေး နှင့် အရင်းအမြစ်ပြင်မြေပုံသုံးသပ်ချက်	၇
၈။ ဥစ္စာနေကြွယ်ဝမှုအဆင့် သတ်မှတ်ချက်ပြပုံ	၈
၉။ ဥစ္စာနေကြွယ်ဝမှုအဆင့်သတ်မှတ်ချက်ဇယားသုံးသပ်ချက်	၈
၁၀။ အရင်းအမြစ် အသုံးပြုမှုနှင့်ထိန်းချုပ်မှု	၉
၁၁။ အရင်းအမြစ် အသုံးပြုမှုနှင့်ထိန်းချုပ်မှု သုံးသပ်ချက်	၉
၁၂။ ရာသီခွင်ပြဇယား	၁၀
၁၃။ ရာသီခွင်ပြဇယားသုံးသပ်ချက်	၁၀
၁၄။ ပင့်ကူအိမ်ပြပုံ (ကျား၊မ)	၁၁
၁၅။ ပင့်ကူအိမ်သုံးသပ်ချက် (ကျား၊မ)	၁၁
၁၆။ အဖွဲ့အစည်းချိတ်ဆက်မှုပြပုံ	၁၂
၁၇။ အဖွဲ့အစည်းချိတ်ဆက်မှုပြပုံသုံးသပ်ချက်	၁၂
၁၈။ အမျိုးသမီး အမျိုးသားများ၏အခက်အခဲပြဿနာများ	၁၃
၁၉။ အမျိုးသမီး အမျိုးသားများ၏ မျှော်မှန်းချက်များ	၁၃
၂၀။ ဦးစားပေးလုပ်ငန်းများရွေးချယ်ခြင်းဇယား	၁၄
၂၁။ ကော်မတီဝင်များစာရင်း	၁၅
၂၂။ ကျေးရွာအချက်အလက်များ (ပုံစံ-၁)	၁၆
၂၃။ စီမံကိန်းအချိန်ဇယား (ပုံစံ-၂)	၁၉
၂၄။ ကျေးရွာဖွံ့ဖြိုးရေးဦးစားပေးအစီအစဉ် (ပုံစံ-၃)	၂၁
၂၅။ ကျေးရွာအုပ်စုစီမံကိန်းလုပ်ငန်းခွဲရွေးချယ်ခြင်း (ပုံစံ-၄)	၂၅
၂၆။ အစည်းအဝေးမှတ်တမ်းများ	၂၉
၂၇။ ကဏ္ဍအလိုက်ဦးစားပေးဖွံ့ဖြိုးရေးလုပ်ငန်းစဉ်များ	၃၁
၂၈။ ကျေးရွာဖွံ့ဖြိုးရေးအစီအစဉ်ဆောင်ရွက်မှုမှတ်တမ်းဇယား	၃၄

CLUSTERS MAP OF NCDDP PROJECT OF PAUK TOWNSHIP

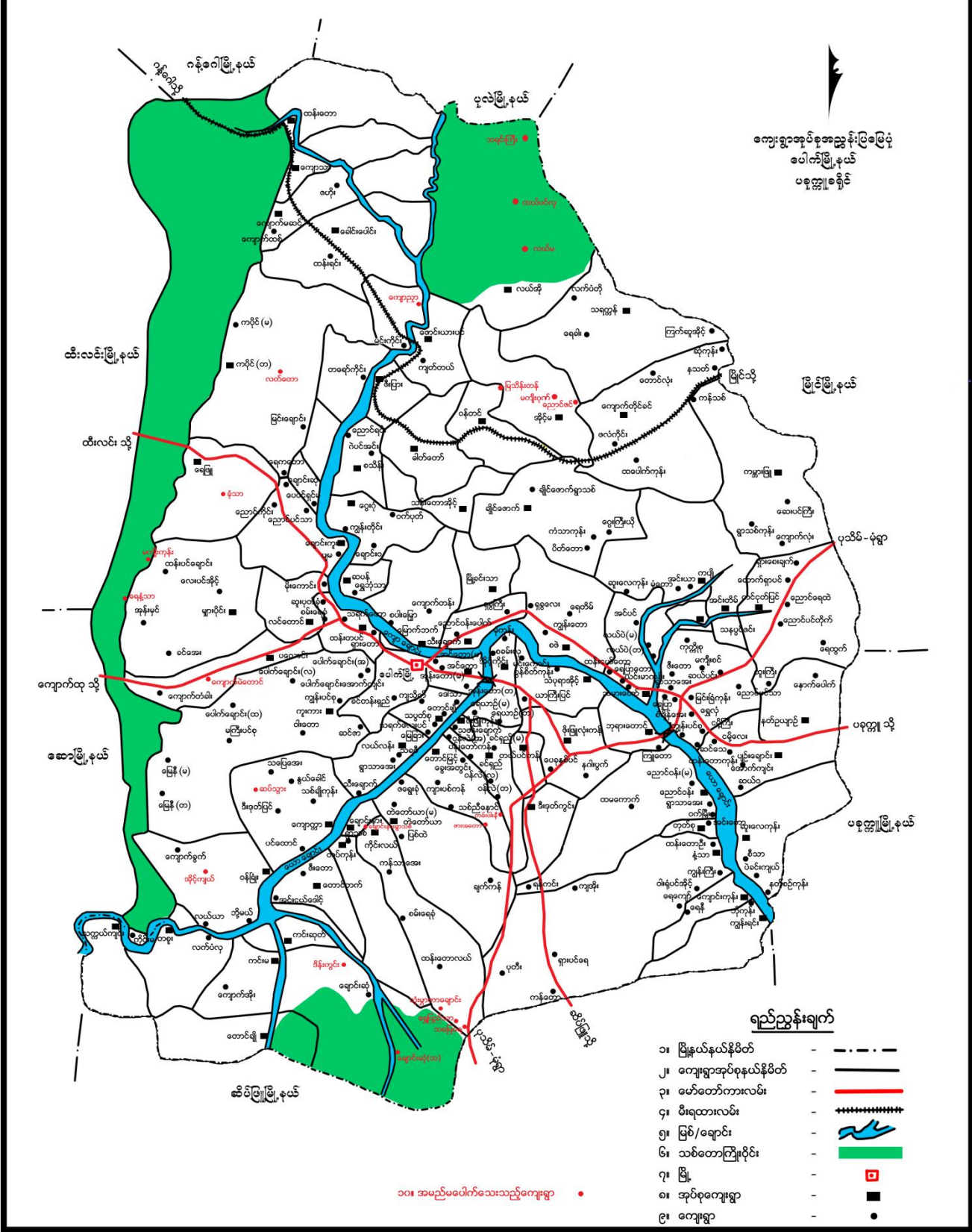

၂။ ကျေးရွာအုပ်စုမြေပုံ

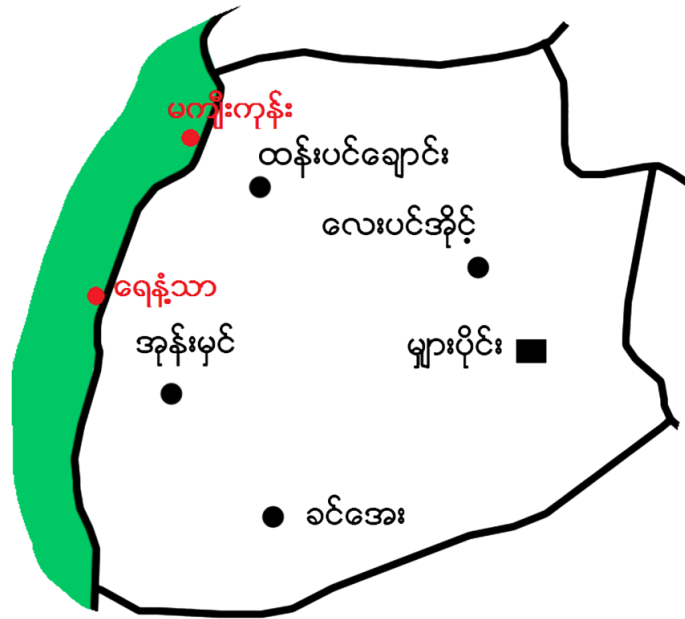

- (၃) အုပ်စုအတွင်းတွင်ပါဝင်သောကျေးရွာများ
- (၁) မျှားပိုင်း
- (၂) ခင်အေး
- (၃) လေးပင်အိုင်
- (၄) ဆန်းပင်ချောင်း
- (၅) ရေနံသာ
- (၆) မကျီးကုန်း
- (၇) အုန်းမှင်

၅။ လူထုပူးပေါင်းပါဝင်သော လူမှုဆန်းစစ်ခြင်းနှင့်အကဲဖြတ်ခြင်းလုပ်ငန်းစဉ် (PSA/PRA)အကျဉ်းချုပ်ဇယား

ခင်ဇော၊

လူထုပူးပေါင်းပါဝင်သော လူမှုဆန်းစစ်ခြင်းနှင့် အကဲဖြတ်ခြင်းလုပ်ငန်းစဉ် (PSA/PRA)အချိန်ဇယား

စဉ်	အကြောင်းအရာ	ရက်စွဲ	ဦးတည်အုပ်စု	တက်ရောက်သူ			အဓိကဆွေးနွေးချက်များ
				ကျား	မ	ပေါင်း	
၁။	လူမှုရေးနှင့် အရင်းမြစ်မြေပုံ	၁၁.၁၁.၁၇	ရပ်မိရပ်ဖများ၊ချမ်းသာ၊ အလယ်အလတ်၊ နွမ်းပါး၊ လူငယ်အုပ်စုများ	၁၇	၁၂	၂၉	ကျေးရွာရှိအထင် တရနေရာများ အိမ်၊ ကျောင်း၊ ဘုန်းကြီးကျောင်း၊ စေတီ၊ လမ်း၊ လယ်ယာ၊ ချောင်း
၂။	ရာသီခွင်ပြဇယား	၁၁.၁၁.၁၇	ရပ်မိရပ်ဖများ၊ချမ်းသာ၊ အလယ်အလတ်၊ နွမ်းပါး၊ လူငယ်အုပ်စုများ	၁၇	၁၂	၂၉	စိုက်ပျိုးရေး၊ ပွဲတော်၊ ရေရရှိမှု၊ လမ်းပန်းဆက်သွယ်ရေး၊ ရာသီဥတု၊ ဝင်ငွေထွက်ငွေ၊ ကျန်းမာရေး
၃။	ဥစ္စာစနစ်ကြွယ်ဝမှု အဆင့် သတ်မှတ်ချက်	၁၁.၁၁.၁၇	ရပ်မိရပ်ဖများ၊ချမ်းသာ၊ အလယ်အလတ်၊ နွမ်းပါး၊ လူငယ်အုပ်စုများ	၁၇	၁၂	၂၉	ကျေးရွာအတွင်းရှိ လူထု၏ ကွဲပြားခြားနားသော ပိုင်ဆိုင်မှုများ
၄။	ပိုင်ဆိုင်မှုသုံးသပ်ခြင်း	၁၁.၁၁.၁၇	ရပ်မိရပ်ဖများ၊ချမ်းသာ၊ အလယ်အလတ်၊ နွမ်းပါး၊ လူငယ်အုပ်စုများ	၁၇	၁၂	၂၉	အမျိုးသား၊ အမျိုးသမီး ပိုင်ဆိုင်ပြီး ထိန်းချုပ်မှု ကွဲပြားပုံ
၅။	ပင့်ကူအိမ်သုံးသပ်ခြင်း	၁၁.၁၁.၁၇	ရပ်မိရပ်ဖများ၊ချမ်းသာ၊ အလယ်အလတ်၊ နွမ်းပါး၊ လူငယ်အုပ်စုများ	၁၇	၁၂	၂၉	အမျိုးသားအမျိုးသမီး တန်းတူအခွင့်အရေး ရရှိခြင်းနှင့် မရရှိခြင်း အကြောင်းတရားများ
၆။	ဗင်းပုံစံ	၁၁.၁၁.၁၇	ရပ်မိရပ်ဖများ၊ချမ်းသာ၊ အလယ်အလတ်၊ နွမ်းပါး၊ လူငယ်အုပ်စုများ	၁၇	၁၂	၂၉	ကျေးရွာအတွင်းရှိ အဖွဲ့အစည်းများ အချင်းချင်းချိတ်ဆက်လုပ်ကိုင်မှုနှင့် ပြင်ပရှိ အဖွဲ့အစည်းများချိတ်ဆက်မှု

၆။ လူမှုရေး နှင့် အရင်းအမြစ်ပြုပြင်မှု

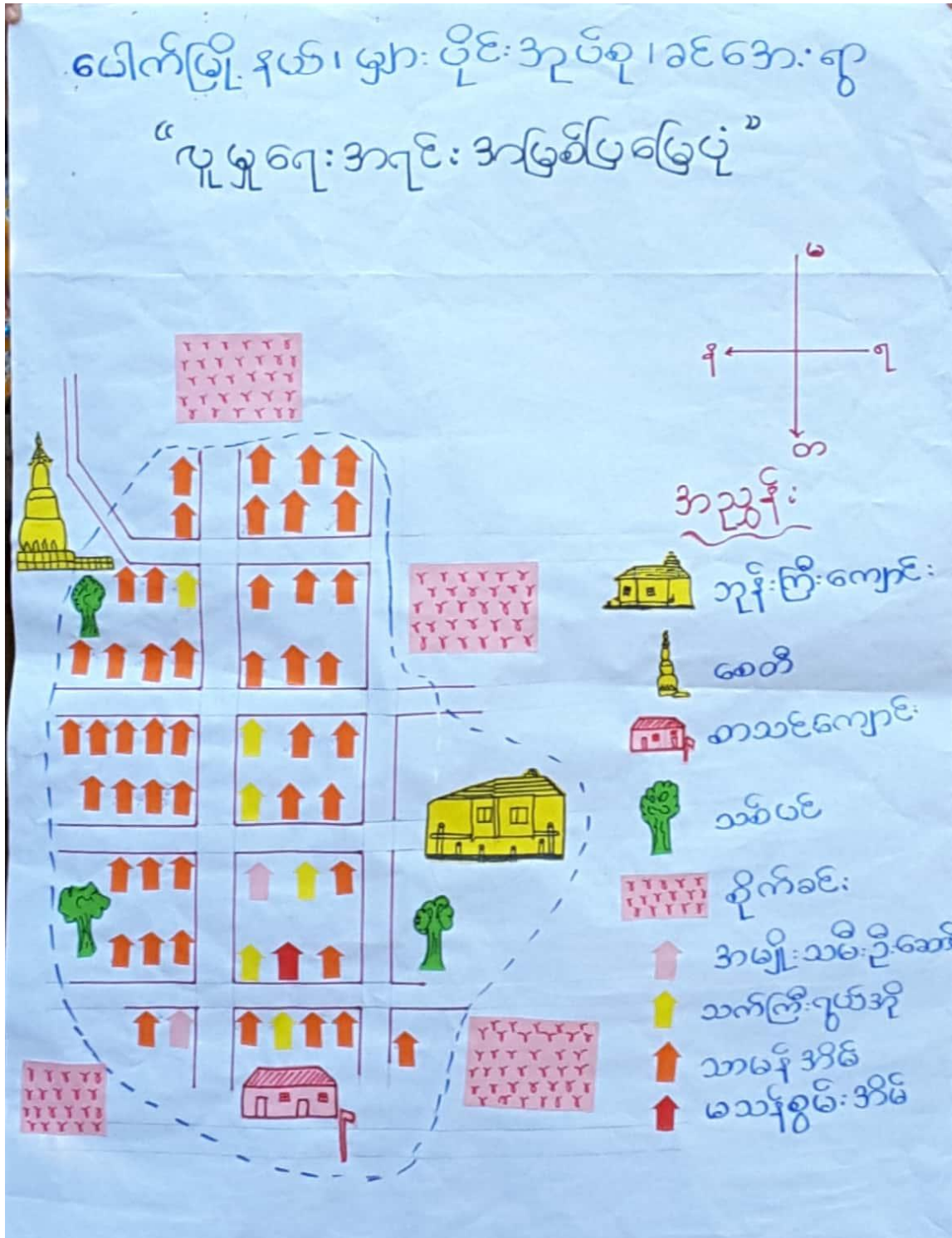

ပေါက်ဖြူနယ်၊ မြားပိုင်၊ အုတ်စု၊ ခင်အေး

လူ မြူရေး အရင်း အမြစ်ပြု မြေပုံ

ဆွေးနွေးခြင်း နှင့် ဆန်းစစ်ခြင်း

* တောင်သူအနည်းငယ်ရှိ အများစုမှာ လက်လုပ်လက်စား လုပ်ကို ခြေကြာသည်။

* အလုပ်အကိုင်အခွင့်အလမ်း ရှိသော ဖြိုများသို့ သွားရောက်လုပ်ကို ခြေကြာသည်။

* ဘီးခြားနေထိုင်ခြင်း မရှိပါ။

* တစ်ဖွဲ့လုံး ဖွဲ့စည်းကာ ကိုးကွယ် ခြေကြာသည်။

* မိသားစု လိုက်ပြောင်းရွှေ့နေထိုင်ခြင်း မရှိပါ။

၈။ ဥစ္စာဓနကြွယ်ဝမှုအဆင့် သတ်မှတ်ချက်ပြပုံ

ပေါက်မြို့နယ်၊ များပိုင်း ဒဂုံစု၊ ခင်အေး
 ဥစ္စာဓနကြွယ်ဝမှုဇယား

အဆင့်	သတ်မှတ်ချက်	အိမ်ထောင်စု အရေအတွက်	ရာခိုင်နှုန်း
ချမ်းသာ	ပျဉ်ထောင်ပျဉ်ထိုင်၊ အိမ်၊ နွား၊ စားစင်း၊ စက်၊ TV၊ ယာ ၁၀ ဧက အထက်၊ ဆိုင်ကယ် နွား	၆	၁၁.၁၁%
အသင့်အတင့်	ဝါးထရုံ သွပ်ထိုင်၊ အိမ်၊ ယာ ၅ ဧက ဆိုင်ကယ်၊ နွား	၂၈	၅၁.၈၅%
နွမ်းပါး	သက္ကယ်ထိုင်၊ အိမ်၊ ယာ အနည်းငယ်ရှိ လက်လုပ်လက်စားများ	၂၀	၃၇.၀၄%
စုစုပေါင်း		၅၄	၁၀၀%

၉။ ဥစ္စာဓနကြွယ်ဝမှုအဆင့်သတ်မှတ်ချက်ဇယားသုံးသပ်ချက်

ပေါက်မြို့နယ်၊ များပိုင်း ဒဂုံစု၊ ခင်အေး
 ဥစ္စာဓနကြွယ်ဝမှုဇယား (ဆွေးနွေးခြင်းနှင့် ဆန်းစစ်ခြင်း)

- * နွမ်းပါး သော အိမ်ထောင်စုမှာ ၂၀ ခုပါ သည်။
- * ကလေးများ၊ ကျောင်းသားများဖြီး လက်လုပ်လက်စား လုပ်ကိုင်ရခြင်း၊ လောင်း အလုပ်အကိုင် အခွင့်အလမ်း လည်းနည်းပါး ပါသည်။
- * စီမံကိန်း လုပ်ငန်းများ ဆောင်ရွက်ရာ တွင် ၎င်းတို့အား အားလပ်ချိန် လုပ်ဆောင်ခြင်း ဖြစ် စားဝတ်နေရေး အဆင်ပြေ လာမည်။

၁၀။ အရင်းအမြစ် အသုံးပြုမှုနှင့်ထိန်းချုပ်မှု

ပေါက်ဖြူနယ်၊ များပိုင်း အုပ်စု၊ ခင်အေး
အရင်း အဖြစ် သုံးစွဲ မှုပြုရယာ:



ပေါက်ဖြူနယ်၊ များပိုင်း အုပ်စု၊ ခင်အေး
အရင်း အဖြစ် ထိန်းချုပ် မှုပြုရယာ:

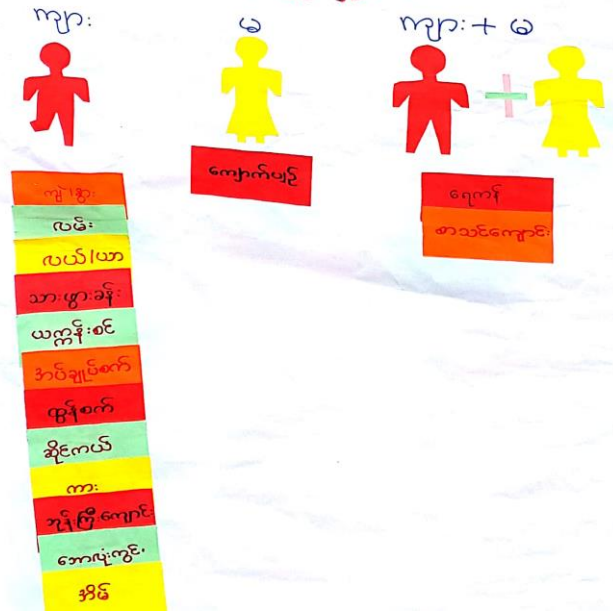

၁၁။ အရင်းအမြစ် အသုံးပြုမှုနှင့်ထိန်းချုပ်မှု သုံးသပ်ချက်

ပေါက်ဖြူနယ်၊ များပိုင်း အုပ်စု၊ ခင်အေး
ပိုင်ဆိုင် မှုသုံး သတ်ခြင်း
ဆွေးနွေးခြင်း ဖြင့် ဆန်းစစ်ခြင်း

- * အမျိုး သား သီး သန့် သုံး အရင်း အဖြစ် များ မှာ ကျွဲ/စွား၊ ထွန်စက်၊ ကား၊ အောပုံးကွင်း တို့ဖြစ်သည်။
- * အမျိုး သမီး သီး သန့် သုံး အရင်း အဖြစ် များ မှာ သားဖွားခန်း၊ အပ်ချုပ်စက်၊ ယက္ကန်းစင်၊ ကျောက်ပျဉ်တို့ဖြစ်သည်။
- * အမျိုး သား ဖွင့် အမျိုး သမီး သုံး အရင်း အဖြစ် များ မှာ ရေကန်၊ လယ်/ယာ၊ လမ်း၊ ဆိုင်ကယ်၊ အိမ်၊ ဘုန်းကြီးကျောင်း၊ စာသင်ကျောင်း တို့ဖြစ်သည်။
- * အရင်း အဖြစ် အများစုအား အမျိုး သား များမှ ထိန်းချုပ် တတ်ကြသည်။
- * အမျိုး သမီး များ မှ အရင်း အဖြစ် ထိန်းချုပ်မှု မရှိကြပါ။

၁၂။ ရာသီခွင်ပြဇယား

ပေါက်မြန်မာ၊ များပိုင်း အုပ်စု၊ ၁၉၆၃

ရာသီခွင်ပြဇယား

အစောင့်အာ	ဝန်ခို	နတ်	နတ်	နတ်	နတ်	နတ်	နတ်	နတ်	နတ်	နတ်	နတ်	နတ်
စိုက်ပျိုးရေး	စိုက်ပျိုးရေး	စိုက်ပျိုးရေး	စိုက်ပျိုးရေး	စိုက်ပျိုးရေး	စိုက်ပျိုးရေး	စိုက်ပျိုးရေး	စိုက်ပျိုးရေး	စိုက်ပျိုးရေး	စိုက်ပျိုးရေး	စိုက်ပျိုးရေး	စိုက်ပျိုးရေး	စိုက်ပျိုးရေး
လမ်းယာ သက်သွယ်ရေး	အထင်အသင်			အခက်ခဲဆုံး အချိန်				အတစ်အသင်				
ရာသီဥတု	☀️	☀️	☁️	☁️	☁️	☁️	☁️	☁️	☁️	☁️	☁️	☀️
ကျေးချိန်	ကျေး		အထင်အသင်							အထင်အသင်		ကျေး
ဝင်ငွေ	-	-	-	-	-	၂	၂	၂	၂	၂	၂	၂
ထွက်ငွေ	၂	၂	၂	၂	၂	၂	၂	၂	၂	၂	၂	၂

၁၃။ ရာသီခွင်ပြဇယားသုံးသပ်ချက်

ပေါက်မြန်မာ၊ များပိုင်း အုပ်စု၊ ၁၉၆၃

ရာသီခွင်ပြဇယား

ဆွေးနွေးခြင်း နှင့် ဆန်းစစ်ခြင်း

- * အဓိကစိုက်ပျိုးသီးနှံမှာ စပါး၊ မြေပဲ၊ ဖောင်းဖူး တို့ဖြစ်သည်။
- * စိုက်ပျိုးရေးလုပ်ငန်းများတွင် ယခင်နှစ်မှာ ကဲ့သို့ ရာသီဥတုမမှန်သဖြင့် သီးနှံမဖြစ်စွန်းကြပါ။
- * ဝါဆိုမှတန်ဆောင်မုန်းလအထိသည် လမ်းယာ သက်သွယ်ရေး အခက်အခဲဆုံးဖြစ်သည်။
- * တန်ခူး၊ ကဆုန်၊ တပို့တွဲ၊ တပေါင်းလများတွင် ရေဌာပါသည်။
- * အလုပ်အကိုင်အခွင့်အလမ်းပမာဏ အခြားဒေသသို့ သွားရောက်လုပ်ကိုင်ခက်ခဲသည်။
- * ကျေးလက်အားလပ်ချိန်တွင် စီမံကိန်းလုပ်ငန်းများ ဆောင်ရွက်ခြင်းဖြင့် ဝင်ငွေများရရှိလာပြီး စီးပွားရေး ဖွံ့ဖြိုးအောင်မြင်မည်။

၁၄။ ပင့်ကူဒိမ်ပြပုံ (ကျား၊မ)

ပေါက်ဖြူနယ်၊ များပိုင်း ဒုတိယ၊ ၁၉၆၅
 ပင့်ကူဒိမ် (ကျား)

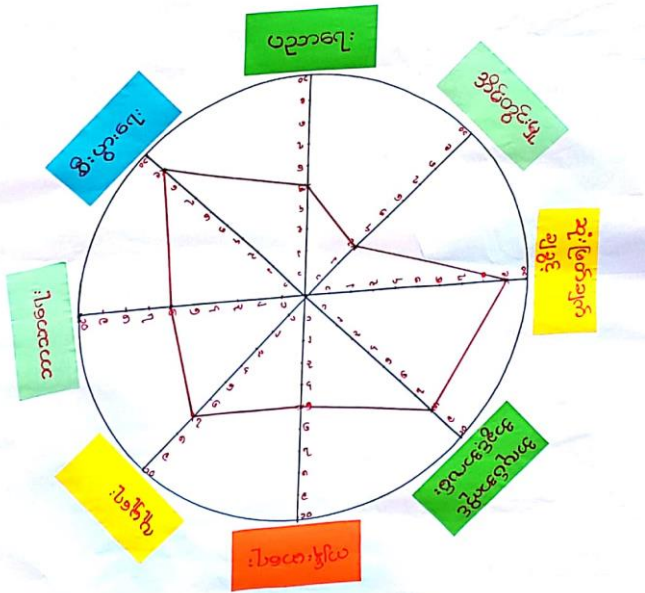

ပေါက်ဖြူနယ်၊ များပိုင်း ဒုတိယ၊ ၁၉၆၅
 ပင့်ကူဒိမ် (မ)

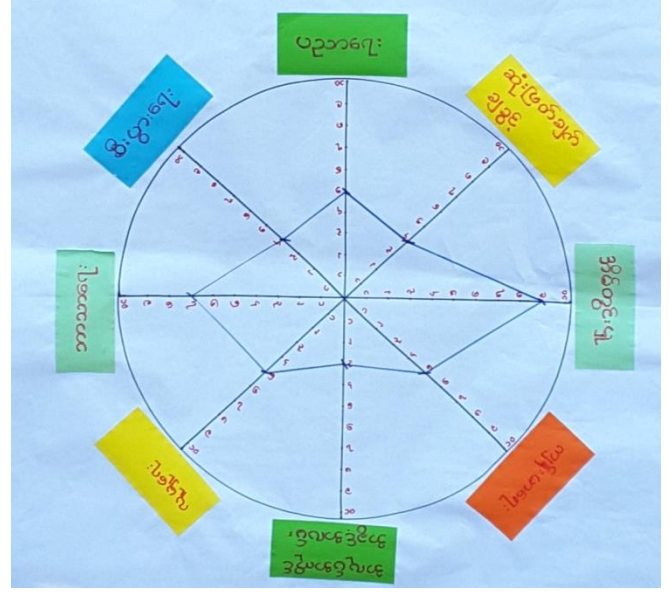

ပေါက်ဖြူနယ်၊ များပိုင်း ဒုတိယ၊ ၁၉၆၅
 ပင့်ကူဒိမ် (ကျား + မ)

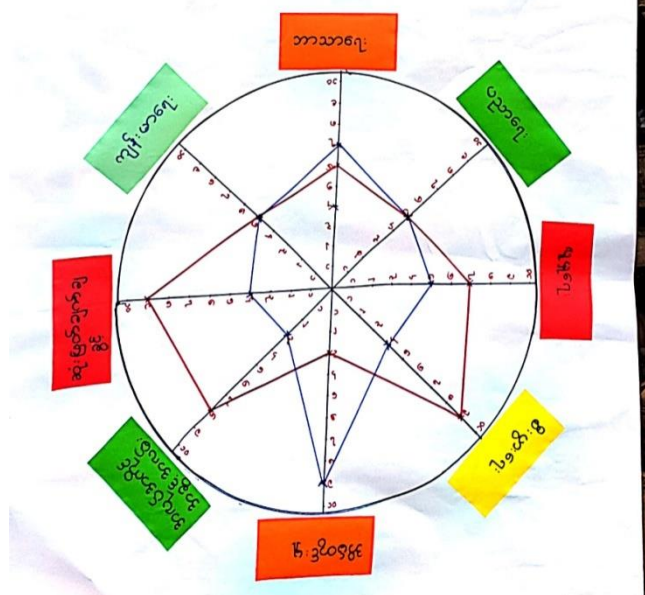

ပေါက်မြို့နယ်၊ များပိုင်၊ အုပ်စု၊ ခင်အေး
 ပင့်ကူအိမ် (ဆွေးမွေးခြင်း၊ ဗွင်ဆန်းစစ်ခြင်း)

* ပင့်ကူအိမ် သုံး သပ်ချက်အရ အိမ်တွင်း
 မှု၊ စီးပွားရေး၊ အလုပ်အကိုင်အခွင့်အလမ်း၊
 ဆုံးဖြတ်ချက်ချခွင့် များတွင် အမျိုးသားနှင့်
 အမျိုးသမီးကွာခြား ချက်ရှိပါသည်။ ထိုသို့
 ဖြစ်ရခြင်း မှာ ကျား၊မ တန်းတူ အခွင့်
 အရေးမရခြင်းတို့ကြောင့်ဖြစ်သည်။

* အမျိုးသမီး များ မှာ အိမ်တွင်း မှု လုပ်
 ငန်းများတွင်သာ အချိန်ကုန်ပြီး ဝင်ငွေ
 ရလုပ်ငန်းများတွင် လုပ်ကိုင်သူနည်း
 ပါသည်။

* စီမံကိန်းလုပ်ငန်း များ ဆောင်ရွက်ရာ
 တွင် အမျိုးသမီးများ အား လက်တွဲ
 ခေါ်စေခြင်းဖြင့် ၎င်းတို့မှာ ဝင်ငွေ
 များရရှိလာမည်ဖြစ်သည်။

၁၆။ အဖွဲ့အစည်းချိတ်ဆက်မှုပြပုံ

ပေါက်မြို့ဒုက္ခသည်များပိုင်း အုပ်စု၊ ခင်အေး

ဗင်းပုံစံ

ကျေးဇူးအတွင်းရှိအဖွဲ့အစည်းများ

- အုပ်ချုပ်ရေးအဖွဲ့
- ဝတ်ရုံစင်အဖွဲ့
- ဂေါပက
- ကျောင်းကျော်မတီ
- လူငယ်အဖွဲ့
- လူမှုကူညီရေး
- မီးသတ်
- အမျိုးသမီးရေးရာ

ကျေးဇူးပြင်ပအဖွဲ့အစည်းများ

- လူတူဗဟိုဖြူစီမံကိန်း
- မာရီစတင်
- WFP REAM
- UNICEF
- သမစေ့စေ့



ပေါက်မြို့ဒုက္ခသည်များပိုင်း အုပ်စု၊ ခင်အေး

ဗင်းပုံစံ

အဖွဲ့အစည်းချိတ်ဆက်မှုပြရယာ

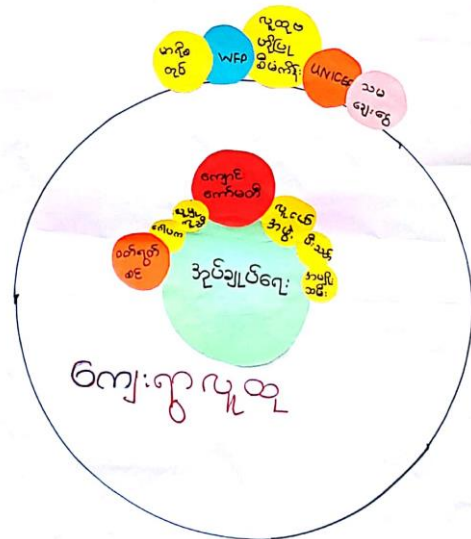

၁၇။ အဖွဲ့အစည်းချိတ်ဆက်မှုပြပုံသုံးသပ်ချက်

ပေါက်မြို့ဒုက္ခသည်များပိုင်း အုပ်စု၊ ခင်အေး

ဗင်းပုံစံ (ဆွေးနွေးခြင်းနှင့် ဆန်းစစ်ခြင်း)

- * ကျန်ခဲ့သည့်အဖွဲ့အစည်း မရှိပါ။
- * ကျေးဇူးအတွင်း အဖွဲ့အစည်းများမှာ အုပ်ချုပ်ရေး၊ ဂေါပက၊ ကျောင်းကျော်မတီ၊ လူငယ်၊ အမျိုးသမီးရေးရာ၊ မီးသတ်၊ ဝတ်ရုံစင်အဖွဲ့တို့ဖြစ်သည်။
- * အုပ်ချုပ်ရေး၊ လူတူဗဟိုဖြူစီမံကိန်း၊ WFP၊ UNICEF၊ လူငယ်အဖွဲ့များမှ ရုပ်ရှုဖွဲ့ခြင်း ရေးလုပ်ငန်းများ လုပ်ဆောင်သည်။
- * ဂေါပက၊ ကျောင်းကျော်မတီများမှ ပညာရေးလုပ်ငန်းများ လုပ်ဆောင်သည်။
- * အမျိုးသမီးကျန်းမာရေးအတွက် မာရီစတင်မှ လုပ်ဆောင်သည်။
- * ပြင်ပအဖွဲ့အစည်းချိတ်ဆက်မှုအား နည်းပါသည်။

၁၈။ အမျိုးသမီး၊ အမျိုးသားများ၏အခက်အခဲပြဿနာများ

ပေါက်မြို့နယ်၊ များပိုင်းအုပ်ချုပ်ရေးဌာန၊ အမျိုးသမီးများ၏ အခက်အခဲပြဿနာများ

- ၁။ တွဲဘက်မူလတန်းကျောင်းဖြစ်နေသဖြင့် ကလေးများ ပညာသင်ရန်ခက်ခဲနေပါသည်။ (၂၀၁၇ခုနှစ်)
- ၂။ ဂွာချင်းဆက်လမ်းမကောင်းသဖြင့် မိုးရာသီတွင် သွားလာရန်ခက်ခဲပါသည်။ (၂၀၁၇/၁၈ ခုနှစ်)
- ၃။ ဆေးခန်းမရှိသဖြင့် ကလေးများ မကောင်းလျှင် ဆေးကုသမှုခံယူရန်ခက်ခဲပါသည်။
- ၄။ မီးမရှိသဖြင့် ကလေးများ စာကျက်ရန်ခက်ခဲပါသည်။
- ၅။ ရေကန်မှ ရေခတ်သွားလျှင် ၆၀ မှော်ခက်ခဲပါသည်။
- ၆။ ကျောင်းခြံစည်းရိုးမကောင်းသဖြင့် ကလေးများ ပညာသင်ရာတွင် မလုံခြုံသော အခက်အခဲရှိပါသည်။
- ၇။ စာကြည့်တိုက် မရှိသဖြင့် အသိပညာမပညာမပညာတန်ဆာသော အခက်အခဲရှိပါသည်။
- ၈။ K ကျောင်းဆောင်မရှိသဖြင့် မူကြိုကလေးများ ပညာသင်ရန်ခက်ခဲပါသည်။
- ၉။ ဂွာချင်းလမ်းမိုးရာသီတွင် ဂွာချင်းသဖြင့် သွားလာရန်ခက်ခဲပါသည်။

ပေါက်မြို့နယ်၊ များပိုင်းအုပ်ချုပ်ရေးဌာန၊ အမျိုးသားများ၏ အခက်အခဲပြဿနာများ

- * အဆိုပါ မူလတန်းကျောင်းမရှိသဖြင့် ကလေးများ ပညာသင်ရန်ခက်ခဲပါသည်။
- * စုချင်းဆက်လမ်း (ခေအေး - ကျောက်ခဲတောင်) လမ်းမကြီးတွင် ဂွာချင်းဖွတ်ထူ၍ သွားလာရန်ခက်ခဲပါသည်။
- * ဆေးခန်းမရှိသဖြင့် ကျေးရွာသူ/သားများ ကျန်းမာရေးအတွက် ခက်ခဲပါသည်။
- * ဆိုလာမီးမရှိသဖြင့် ကျောင်းသား/သူများ စာကျက်ရန်ခက်ခဲပါသည်။
- * စာကြည့်တိုက်မရှိသဖြင့် ကလေးများ မပညာမပညာ ဖြစ်နေပါသည်။
- * ကျေးရွာရှိ စက်ရေတွင် မရှိသဖြင့် ရေရှားပါးပါသည်။
- * ကျောင်းခြံစည်းရိုးမကောင်းသဖြင့် ကျောင်းသူ/သား၊ ဆရာ/ဆရာမ ဖုခံရရန်ခက်ခဲပါသည်။
- * စိုက်ပျိုးရေးနည်းပညာမရှိသဖြင့် ရွာသူ/သား အပူပိုက်အကိုင်းအခွင်အဝမ်းနည်းပါသည်။

၁၉။ အမျိုးသမီး၊ အမျိုးသားများ၏ မျှော်မှန်းချက်များ

ပေါက်ဖြူနယ်၊ များပိုင်းဒုတိယ၊ ခင်အေးကွာ၊ အမျိုးသမီး
များ၏ မျှော်မှန်းချက်များ

- ၁- အနီး ၇ မူလတန်းကျောင်း၊ ဗြဟ္မာလျှင် ကျောင်း ဒုတိယ နှင့် ဆရာများ ဖြည့်စွက် ပညာသင် နိုင်လာမည်။
- ၂- ၅-ခုင်း ဆက်လမ်း ကောင်းမွန်လာလျှင် ကာသိမဂ္ဂေ သွား လာရန် အဆင်ပြေလာမည်။
- ၃- ဆေးခန်း ရှိလာလျှင် ကျန်းမာရေး မကောင်း သော အခါ ဆေးကုသမှု ခံယူရန် အဆင်ပြေလာမည်။
- ၄- ဆိုလာမီး ရှိလာလျှင် ကလေးများ စာကျက်ရန် အဆင် ပြေလာမည်။
- ၅- ကျေးဇူးတင် ဖြစ်ရန် သွယ်လျှင် ရေခတ် ၇ သော အခက်အခဲများ အဆင်ပြေလာမည်။
- ၆- ကျောင်း ခြံစည်း ရိုးဖြူလျှင် ကလေးများ လုံခြုံစွာ ပညာသင်ကြား နိုင်လာမည်။
- ၇- စာကြည့်တိုက် ရှိလျှင် အသိပညာ ဗဟုသုတ များ ၇ ရှိလာမည်။
- ၈- K.G ကျောင်း ဆောင် ရှိလာလျှင် မူကြိုကလေးများ ပညာသင်ရန် အဆင်ပြေလာမည်။
- ၉- ဂွာတွင်း လမ်း ဖြူဖြူလျှင် ကာသိမဂ္ဂေ သွားလာ ရန် အဆင် ပြေလာမည်။

ပေါက်ဖြူနယ်၊ များပိုင်းဒုတိယ၊ ခင်အေးကွာ၊ အမျိုးသား
များ၏ မျှော်မှန်းချက်များ

- * အနီး ၇ မူလတန်းကျောင်း ဆောင် ချိန်အောင် ရှိလာပါက ကလေးများ စာသင်ရန် အဆင်ပြေ မည်။
- * ဂွာတွင်း ဆက် လမ်း (ခင်အေး - ကျောက်မဲတောင်) လမ်း မကြီး ကောင်း ပွန် လာပါက သွား ရေး လာရေး အဆင် ပြေမည်။
- * ဆေးခန်း ရှိလာပါက ကျောင်း သူ/သားများ ကျန်းမာရေး အတွက် အဆင်ပြေမည်။
- * ဆိုလာ (မီး) ရှိလာပါက ကျောင်း သား /သူများ စာကျက်ရန် အဆင်ပြေ မည်။
- * စာကြည့် တိုက် ရှိလာပါက ကလေးများ ဗဟုသုတ ရှိလာမည်။
- * ကျေးဇူးတင် စက်ရေတွင်း ရှိပါက (သောက်သုံး ရေ အတွက်) ရေများ ပေါများ လာမည်။
- * ကျောင်း ခြံစည်း ရိုး ကောင်း ပွန် လာပါက ကျောင်း သား /သူ ဆရာ၊ ဆရာမများ လုံခြုံမှု ရှိလာမည်။
- * စိုက်ပျိုးရေး နည်းပညာ ရှိလာပါက များသူ/သား များ အလုပ်အကိုင် အခွင့်အလမ်း များ လာမည်။

ပေါက်မြို့နယ်၊ များပိုင်းအုပ်စု၊ ခရီးအေးကျေးရွာ၊ ဖွံ့ဖြိုးရေး
လုပ်ငန်းစဉ်များ (ကျား+မ)

- ၁။ အစိုးရမူလတန်းကျောင်း (က+မ) ၅၆မံ ၂
- ၂။ ရွာချင်းဆက်လမ်း (ခရီးအေး-ကျောက်မတောင်)
(က+မ) ၄၇မံ ၃
- ၃။ ဆေးခန်း (က+မ) ၅မံ ၆
- ၄။ ဆိုလာစီး (က+မ) ၁မံ ၇
- ၅။ စာကြည့်တိုက် (က+မ) ၀မံ ၁၀
- ၆။ ကျောင်းခြံစည်ချိုးပြုပြင်ခြင်း (က+မ) ၁၃၃မံ ၁
- ၇။ စက်ရေတွင်း (က) ၀မံ ၈
- ၈။ ဆိုက်ပျိုးရေးနှင်းပညာ (က) ၀မံ ၁၁
- ၉။ ရေငှက် (မ) ၀မံ ၉
- ၁၀။ KG ကျောင်းဆောင် (မ) ၅မံ ၅
- ၁၁။ ရွာတွင်းလမ်း (မ) ၂၃မံ ၄

၂၁။ ကော်မတီဝင်များစာရင်း

ပေါက်မြို့နယ်- ပေါက် - အုပ်စု- ခင်အောင် - ကျေးရွာ ကော်မတီများစာရင်း

စဉ်	အမည်	ကျား	မ	ရာထူး/တာဝန်	ဖုန်းနံပါတ်
၁-	ဦးသိန်းစန်း	✓		စေတနာ့ဝန်ထမ်း	
၂-	ဖျံအိုဇေ		✓	— — —	
၃-	ဦးအုန်းမောင်	✓		ခိုကောက်ဥက္ကဋ္ဌ	
၄-	ဒေါ်မော်		✓	— — —	၀၇၄၄၀၇၈၄၂၄၁
၅-	ဦးဖိုးထွား	✓		ဝယ်ယူရေး	၀၇၄၇၂၀၇၆၀၇
၆-	မယ်မိန်းမော်	✓		— — —	၀၇၄၅၇၈၇၅၇၄၂
၇-	ဒေါ်ခင်ဇွဲဦး		✓	— — —	၀၇၂၆၅၈၅၂၆၈၀
၈-	ဦးကျော်ထွေး	✓		လည်ပတ်ထိန်းသိမ်း	၀၇၂၅၆၄၈၇၇၂၄
၉-	ဦးတင်ဝင်းလေး	✓		— — —	
၁၀-	ဒေါ်ခင်မာရွှေ		✓	— — —	၀၇၂၆၅၈၃၁၀၆၅
၁၁-	ဦးစိုးလွင်	✓		ကော်မတီဥက္ကဋ္ဌ	၀၇၂၅၈၅၇၁၅၁၄
၁၂-	ဒေါ်စန်းလေး		✓	— — —	၀၇၄၄၂၂၀၅၇၇၄
၁၃-	ဒေါ်စန်းစိန်		✓	— — —	
၁၄-	ဦးထွန်းလင်းဇွဲ	✓		ငွေစာကင်းကိုင်	၀၇၄၄၄၁၆၇၈၃၆
၁၅-	ဦးသန်းအောင်	✓		ဝေဖန်အဖွဲ့ဗဟို	၀၇၂၅၆၂၁၂၃၃၂
၁၆-	ဒေါ်သော်		✓	— — —	
		၇	၇		

၂၂။ ကျေးရွာအချက်အလက်များ (ပုံစံ-၁)

ပုံစံ - ၈ - ၁ ကျေးရွာအခြေခံအချက်အလက်များ (Form PC 1)

လမ်းညွှန်ရှက်၊ ကျေးရွာတစ်ရွာသို့ ပထမဆုံးမိတ်ဆက်ခရီး သွားရောက်သောအခါ လူထုစည်းရုံးရေးမှူးသည် ကျေးရွာခေါင်းဆောင်များအား ကျေးရွာအချက်အလက်များကို မေတ္တာရပ်ခံ၍ တောင်းခံရမည်။ ဤအချက်အလက်များကို စီမံကိန်းဗိတ်ဆက်အစည်းဝေးမတိုင်မီတောင်းခံရမည်။ စီမံကိန်းဗိတ်ဆက်အစည်းဝေးတွင် လူထုစည်းရုံးရေးမှူးသည် ဤအချက်အလက်များအား စစ်ဆေးပြီး မှန်ကန်အောင်ပြုလုပ်ရမည်။ ပြီးနောက်တွင် လူထုစည်းရုံးရေးမှူးမှ သတင်းအချက်အလက်ထံသို့ Tablets မှ တဆင့် ဖြည့်သွင်းရမည်။

ကျေးရွာခေါင်းဆောင် အမည် ဦးကျ	ကျေးရွာခေါင်းဆောင်၏ ဖုန်းနံပါတ် ၀၇၄၇၂၀၇၆၀၇	လူထုစည်းရုံးရေးမှူး၏ အမည် ခင်မြင့်
ပြည်နယ်ကွင်းဒေသကြီး/ဖွဲ့စည်းရေး ဗဟိုကော်မရှင်	မြို့နယ် ပေါ်ဇာ	ကျေးရွာအုပ်စု မှူးမတ်/ဦးကျ
ကျေးရွာ ခရိုင်ဒေသ		

က၊ လူဦးရေ

လူမျိုးစု	အိမ်ထောင်စုအရေအတွက်	ကိုးကွယ်သည့်ဘာသာ	အိမ်ထောင်စုအရေအတွက်
လူမျိုးစု (၁) -----	၅၄	ဘာသာ (၁) ဗုဒ္ဓ	၅၄
လူမျိုးစု (၂) -----		ဘာသာ (၂) -----	
လူမျိုးစု (၃) -----		ဘာသာ (၃) -----	
လူမျိုးစုစေ့ -----		ဘာသာစေ့ -----	
အခြား	အရေအတွက်		
မသန်းစွမ်းသူများ	၁		
သက်ကြီးရွယ်အိုများ (၆၅ နှစ် နှင့် အထက်)	၁၀		
စစ်ဘေးရှောင်			

	အမျိုးသား (အရေအတွက်)	အမျိုးသမီး (အရေအတွက်)
လူဦးရေ		
လူမျိုးစု (၁) -----	၁၃၀	၁၃၀
လူမျိုးစု (၂) -----		
လူမျိုးစု (၃) -----		
အခြား		
အိမ်ထောင်စုဦးစီး	၅၂	၂

(ခ) အခြေခံအဆောက်အအုံ အသုံးအဆောင်များ

ကောင်းကျောင်း	အမှတ်	ကျန်းမာရေး	အမှတ်	ဘာသာရေး အဆောက်	အမှတ်

	ခြစ်ပါ		ခြစ်ပါ	အအုံများ	ခြစ်ပါ
အထက်တန်းကျောင်း	<input type="checkbox"/>	ဆေးရုံ	<input type="checkbox"/>	စေတီ	<input checked="" type="checkbox"/>
အလယ်တန်းကျောင်း	<input type="checkbox"/>	ကျန်းမာရေးဌာန	<input type="checkbox"/>	ဘုန်းကြီးကျောင်း	<input checked="" type="checkbox"/>
မူလတန်းကျောင်း	<input checked="" type="checkbox"/>	ကျန်းမာရေးဌာနခွဲ	<input type="checkbox"/>	ဟိန္ဒူဘုရားကျောင်း	<input type="checkbox"/>
မူကြိုကျောင်း	<input type="checkbox"/>	ဆေးပေးခန်း	<input type="checkbox"/>	ခရစ်ယာန်ကျောင်း	<input type="checkbox"/>
အခြား	<input type="checkbox"/>	အခြား	<input type="checkbox"/>	ဗလီ	<input type="checkbox"/>
				အခြား	<input type="checkbox"/>
မှတ်ချက်		မှတ်ချက်		မှတ်ချက်	

(ဂ) ကျွမ်းကျင်သူများမှတ်တမ်း (ကျေးရွာတွင်နေထိုင်သော သို့မဟုတ် တခြားရွာမှလာရောက်သော ကျွမ်းကျင်သူများ)

(၁) စာသင်ကျောင်း			(၂) ကျန်းမာရေး			(၃) လက်မှုပညာရှင်		
	ရွာတွင်နေထိုင်သူ	အခြားရွာမှလာသူ		ရွာတွင်နေထိုင်သူ	အခြားရွာမှလာသူ		ရွာတွင်နေထိုင်သူ	အခြားရွာမှလာသူ
မူလတန်းပြဆရာ/မ	<input type="checkbox"/>	<input checked="" type="checkbox"/>	ဆရာဝန်	<input type="checkbox"/>	<input type="checkbox"/>	လက်သမား	<input checked="" type="checkbox"/>	<input type="checkbox"/>
အထက်တန်းပြဆရာ/မ	<input type="checkbox"/>	<input type="checkbox"/>	လက်ထောက်ကျန်းမာရေးမှူး	<input type="checkbox"/>	<input type="checkbox"/>	ပန်းရုံ	<input checked="" type="checkbox"/>	<input type="checkbox"/>
အလယ်တန်းပြဆရာ/မ	<input type="checkbox"/>	<input type="checkbox"/>	အမျိုးသမီးကျန်းမာရေးဆရာမ	<input type="checkbox"/>	<input type="checkbox"/>	လျှပ်စစ်ကျွမ်းကျင်ပီးသမား	<input type="checkbox"/>	<input type="checkbox"/>
မူကြိုဆရာ/မ	<input type="checkbox"/>	<input type="checkbox"/>	သားဖွားဆရာမ	<input type="checkbox"/>	<input type="checkbox"/>	ရေပိုက်သွယ်သူ	<input checked="" type="checkbox"/>	<input type="checkbox"/>
အခြား	<input type="checkbox"/>	<input type="checkbox"/>	ပြည်သူ့ကျန်းမာရေးလုပ်သား	<input checked="" type="checkbox"/>	<input type="checkbox"/>	စက်ပြင်ဆရာ	<input checked="" type="checkbox"/>	<input type="checkbox"/>
မှတ်ချက်			မှတ်ချက်			မှတ်ချက်		

(ဃ) ကျေးရွာသို့ ရောက်ရှိနိုင်သည့် လမ်းအခြေအနေ / ကျေးရွာတစ်ရွာသည် ၎င်း၏ ကျေးရွာအုပ်စုနှင့် ဆက်သွယ်ထားသော လမ်းအခြေအနေ (အောက်ပါတို့ကိုပိုင်းပါ)

ကျောက်ကြမ်းလမ်း ကတ္တရာလမ်း ကွန်ကရစ်လမ်း မော်တော်ဆိုင်ကယ်လမ်း
 ကျောက်ခင်းလမ်း မြေသားလမ်း လူသွားလမ်း အခြား _____

(င) ကျေးရွာဖွံ့ဖြိုးမှုစီမံချက်

- (၁) လူထုဗဟိုပြုစီမံကိန်းမစတင်မှီ ဤကျေးရွာတွင်ကျေးရွာဖွံ့ဖြိုးမှု စီမံချက်ရှိခဲ့ပါသလား? ပိုင်းပါ
ရှိပါသည်/မရှိပါ/မသိပါ
- (၂) ရှိခဲ့ပါလျှင် ဤစီမံချက်ကို မည်သည့် ခုနှစ်တွင်ပြင်ဆင်ခဲ့ပါသနည်း? နှစ် 2014/မသိပါ
- (၃) ဤစီမံချက်ကို ဖြိုးနယ်မှအတည်ပြုခဲ့ပါသလား? ပြုခဲ့ပါသည်/မပြုခဲ့ပါ /မသိပါ

(စ) ခရီးအကွာအဝေး

- (၁) ဤကျေးရွာ၏ဗဟိုမှ ၎င်းကျေးရွာအုပ်စု၏ဗဟိုအထိ ခရီးပိုင်မည်မျှကွာဝေးသနည်း? ပိုင် 1.5 /မသိပါ
- (၂) ဤကျေးရွာမှ ၎င်းကျေးရွာအုပ်စုဗဟိုအထိ သွားလာရာတွင်ကြာမြင့်သည့်အချိန်၊

ခြောက်သွေ့ရာသီတွင်ကြာချိန် ၀၁:၃၀ ----- ထော်လာဂျီ/မော်တော်ဆိုင်ကယ်/ခြေလျင်/လား/မော်တော်ဘုတ်/
 အခြား -----
 မိုးရာသီတွင်ကြာချိန် ၀၇:၀၀ ----- ထော်လာဂျီ/မော်တော်ဆိုင်ကယ်/ခြေလျင်/လား/မော်တော်ဘုတ်/
 အခြား -----

(ဆ) ပတ်ဝန်းကျင်ဆိုင်ရာ သဘာဝဘေးအန္တရာယ်

ဤကျေးရွာတွင် ရေကြီးခြင်းကဲ့သို့ သဘာဝဘေးအန္တရာယ်ကျရောက်ဖွဲ့ခြင်း ရှိပါသလား။
 မရှိပါ ရှိပါသည် ရှိလျှင်ဖော်ပြပါ - လေထုတ်ဖွဲ့ခြင်းအမျိုးမျိုးလက်တွေ့ပါသည်။

(ဇ) ကျေးရွာတွင် ဖွဲ့စည်းထားသော အဖွဲ့အစည်းများ

လူထုပတ်ဝန်းကျင်ဆိုင်ရာ ဤကျေးရွာတွင် ကျေးရွာဖွံ့ဖြိုးရေးအတွက် အစိုးရ (သို့) ရွာသားများကိုယ်တိုင် (သို့) စီမံကိန်းတစ်ခုခုမှ ဖွဲ့စည်းထားသည့် အဖွဲ့အစည်းများရှိပါသလား။

(၁) -----
 (၂) -----

(ဈ) အထွေထွေအုပ်ချုပ်ရေး ဦးစီးဌာန (GAD) မှ မှတ်တမ်းတင်ထားခြင်း

ဤကျေးရွာသည် အထွေထွေအုပ်ချုပ်ရေး ဦးစီးဌာန (GAD) မှ မှတ်တမ်းတင်ထားမှု ရှိပါသလား။
 မရှိပါ ရှိပါသည်

ကျေးရွာခေါင်းဆောင်

အမည် ဦးလှ

လက်မှတ်  နေ့စွဲ

လူထုစည်းရုံးရေးမှူး

အမည် ဒေါ်ဇွေမိ

လက်မှတ်  နေ့စွဲ

၂၃။ စီမံကိန်းအချိန်ဇယား (ပုံစံ-၂)

ပုံစံ ၀-၂ - စီမံကိန်းစက်ဝန်းအချိန်ဇယား (PC 2)

လမ်းညွှန်များ၊ သက်ဆိုင်ရာလုပ်ငန်းစဉ်များ/လက်ထောက်ပံ့ပညာများမှ စီမံကိန်းစက်ဝန်းအဆင့်တစ်ခုစီပြီးတိုင်း ကျေးရွာနှင့် ကျေးရွာအုပ်စုအတွက် ဤစီမံကိန်း ဖြည့်ဆည်းရမည်။

စည်းစိမ်းရေးရာ/ဝန်ထမ်း အမည် ခေါ်ရွှေမာ

နေ့စွဲ 12.11.17 စက်ဝန်းအားအမှတ်ခြိပ်ပါ စက်ဝန်း(၁) စက်ဝန်း(၂) စက်ဝန်း(၃)

ဖြည့်နှင်း/တိုင်း မကြွေ၊ မြို့နယ် ပေါက် ကျေးရွာအုပ်စု ဖျားပျဉ်း ကျေးရွာ ၁၆၆၁၁

စီမံကိန်းအဆင့်စွက်ဖွဲ့အဆင့်များ	နေ့စွဲ		အစည်းအဝေးတွင်တက်ရောက်သူအရေအတွက်			
	စတင်သည့်နေ့	ပြီးဆုံးသည့်နေ့	အချိုးအစားအရေအတွက်	အမျိုးသမီးအရေအတွက်	အိမ်ထောင်စုအရေအတွက်	လူမျိုးစုတက်ရောက်သူအရေအတွက်နှင့် လူမျိုးစုအမည်
၁။ ကျေးရွာစီမံကိန်း မိတ်ဆက်အစည်းအဝေး	11.11.17	11.11.17	28	19	47	47 ၉၈၇
၂။ ကျေးရွာစွဲ ပြီးရေး စီမံချက်ရေးဆွဲခြင်း အစည်းအဝေး	12.11.17	12.11.17	17	12	29	29 ၉၈၇
၃။ ကျေးရွာအုပ်စု လုပ်ငန်းဆိုင်ရာချက်ချာသည့် အစည်းအဝေး	21.11.17	21.11.17	18	12	30	30 ၉၈၇
၄။ မြို့နယ်အဆင့် စီမံကိန်းရေးဆွဲရေး နှင့် အကောင်အထည်ဖော်ရေးကော်မတီ၏ စီမံကိန်း သုံးသပ်မှု အစည်းအဝေး			၁၁	၁၀	၁၉	၁၉
၅။ မြို့နယ် စီမံကိန်းရေးဆွဲရေး နှင့် အကောင်အထည်ဖော်ရေး ကော်မတီ၏ဆုံးဖြတ်ချက် ရွာသို့ အသိပေး အကြောင်းကြားသည့် အစည်းအဝေး						
၆။ စီမံကိန်းလုပ်ငန်းဆိုင်ရာစီမံချက်ရေးဆွဲခြင်း အစည်းအဝေး						
၆။ စီမံကိန်းလုပ်ငန်း အကောင်အထည်ဖော်						

၂၄။ ကျေးရွာဖွံ့ဖြိုးရေးဦးစီးဌာန (ပုံစံ-၃)

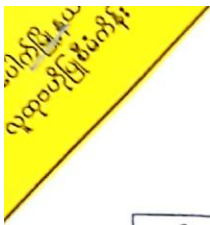

ပုံစံ - ၀ - ၃ ကျေးရွာဖွံ့ဖြိုးရေး ဦးစီးဌာနအစဉ် (Form PC 3)

လမ်းညွှန်စွာ အဆင့်(၃) ကျေးရွာမှန်းချက်အစည်းအဝေး ပြီးဆုံးသောအခါ ကျေးရွာစီမံကိန်း အထောက်အကူပြု ကော်မတီသည် လူထုဝန်ထမ်းများအကူအညီဖြင့် ဤပုံစံကိုပြည့်စုံအောင် ဖြည့်သွင်းရမည်။	
လူထုဝန်ထမ်းများ/ဝန်ထမ်း အမည် ဒေါ်ရွှေမာ	
နေ့စွဲ ၁၇.၁၁.၁၇	စက်ဝန်းအား အမှတ်ခြစ်ပါ (✓) <input type="checkbox"/> စက်ဝန်း(၁) အစက်ဝန်း(၂) <input type="checkbox"/> စက်ဝန်း(၃) <input type="checkbox"/> စက်ဝန်း(၄)
ပြည်နယ်/တိုင်း မကွေး:	မြို့နယ် ပေါက် ကျေးရွာအုပ်စု ဗျား ပျဉ်း ကျေးရွာ ခင်ဒော
က။ အခက်အခဲအတားအဆီးများအားရှေးနှေးခြင်း - ယခုလက်ရှိအခြေအနေတွင် ဤကျေးရွာဖွံ့ဖြိုးတိုးတက်ရေးအတွက် အဓိက အခက်အခဲအတားအဆီးများသည် မည်သည်များဖြစ်ပါသနည်း။ (အမျိုးသား/သမီး အနည်းဆုံးအခက်အခဲ ၅ ခုစီဖော်ပြပါ)	
အမျိုးသား အဖွဲ့မှ တင်ပြသောအခက်အခဲအတားအဆီးများ	အမျိုးသမီး အဖွဲ့မှ တင်ပြသောအခက်အခဲအတားအဆီးများ
၁ - အချို့ကျေးရွာတစ်ကျေးရွာတွင် မြေဧရိယာ နည်းပါးပြီး မြေအရင်းအမြစ် နည်းပါးပါသည်။	၁ - တွဲသက်မှုလ တစ်ကျေးရွာတွင် မြေဧရိယာ နည်းပါးပြီး မြေအရင်းအမြစ် နည်းပါးပါသည်။
၂ - ဤရွာတွင် ဆက်လမ်း (၁၆၆) - ကျောက်မဲ စောင့် လမ်း မကြီးမားဘဲ နည်းပါးပါသည်။	၂ - ဤရွာတွင် ဆက်လမ်း မရှိဘဲ နည်းပါးပါသည်။
၃ - ဆေးခန်း မရှိသဖြင့် ကျန်းမာရေး မကောင်းပါ။	၃ - ဆေးခန်း မရှိသဖြင့် ကျန်းမာရေး မကောင်းပါ။
၄ - ဆိုလာဗီဒီ မရှိသဖြင့် ကလေးများ ညအချိန်တွင် စာဖတ်ရန် ခက်ခဲပါသည်။	၄ - မီး မရှိသဖြင့် ကလေးများ ညအချိန်တွင် စာဖတ်ရန် ခက်ခဲပါသည်။
၅ - စာကြည့်တိုက် မရှိသဖြင့် ကလေးများ စာဖတ်ရန် ခက်ခဲပါသည်။	၅ - ကျေးရွာရှိ ကလေးများ နည်းပါးပါသည်။
၆ - ကျေးရွာတွင် စက်ရေတွင်း မရှိသဖြင့် သောက်ရေအား ရေသန့် သော အခက်အခဲ ဖြစ်ပါသည်။	၆ - ကျေးရွာရှိ စက်ရေတွင်း မရှိသဖြင့် သောက်ရေအား ရေသန့် သော အခက်အခဲ ဖြစ်ပါသည်။
၇ - ကျေးရွာတွင် မြေဧရိယာ နည်းပါးပါသည်။	၇ - စာကြည့်တိုက် မရှိသဖြင့် ကလေးများ စာဖတ်ရန် ခက်ခဲပါသည်။
၈ - ကျေးရွာတွင် မြေဧရိယာ နည်းပါးပါသည်။	၈ - ကျေးရွာရှိ ကလေးများ နည်းပါးပါသည်။
၉ - အလုပ်အကိုင် နည်းပါးပါသည်။	၉ - ဤရွာတွင် လမ်း မရှိဘဲ နည်းပါးပါသည်။

၁၀		၁၀	အလုပ်အကိုင်များ: သဖြင့် အခြား: နိုင်ငံ၊ မြို့သို့ သွား: ဂျာမနီလုပ်ကိုင် ဂျပန် အဖက် အစဲ ရှိသည်။
၁၁			
၁၁		၁၁	

၁။ မျှော်မှန်းခြင်း - နောင်လာမည့် (၅) နှစ် အတွင်း ကျေးရွာဖွံ့ဖြိုးရေး မျှော်မှန်းလျာထားချက်များအား တင်ပြပါ။

အမျိုးသားအဖွဲ့မှ တင်ပြသော မျှော်မှန်းချက်များ		အမျိုးသမီးအဖွဲ့မှ တင်ပြသော မျှော်မှန်းချက်များ	
၁	အနိုး: ၇ များ တစ်: ကျောင်း: ၇ ဂြိုဟ်ပါက ကလေး: များ: စာသင်ရန် အဆင်ပြေလာ မည်။	၁	အနိုး: ၇ များ တစ်: ကျောင်း: ၇ ဂြိုဟ်ပါက အုပ်ဆရာ ဖွဲ့: ဆရာများ ဖွဲ့၍ စာပညာသင် နိုင် လာမည်။
၂	၂၅ ချင်း: ဆက်လမ်း: (မင်္ဂလာ: - ကျောက်မဲ တောင်) လမ်း: မကြီး: ကောင်း: မွန် လာပါ က ဂျာမနီ ပြေး: သွား: လာရန် အဆင် ပြေလာ မည်။	၂	၂၅ ချင်း: ဆက်လမ်း: ကောင်း: မွန် လာလျှင် ဂျာမနီ ပြေး: သွား: လာရန် အဆင် ပြေလာမည်။
၃	ဆေး: ခန်း: ဂြိုဟ် ကိုယ်တိုင်ဆောင် များ: မွေး: ဖွား: ရန်ဆေး: ကုသ ဗွဲ့ပျက် အဆင် ပြေလာမည်။	၃	ဆေး: ခန်း: ဂြိုဟ် ကျန်း: မာရေး: မကောင်း: သော အခါ ဆေး: ကုသ ဗွဲ့ပျက် အဆင် ပြေလာ မည်။
၄	ဆိုလာဇီ: ဂြိုဟ် ကလေး: များ: သူအချိန် တွင် စာကျက်ရန် အဆင် ပြေ လာမည်။	၄	ဆိုလာဇီ: ဂြိုဟ် ကလေး: များ: သူအချိန်တွင် စာကျက်ရန် အဆင် ပြေ လာမည်။
၅	စာစဉ်တိုက် ဂြိုဟ် ကလေး: များ: အသိ ပညာ၊ ဗဟုသုတများ: ၇ ဂြိုဟ်ပါမည်။	၅	ဂျာမနီ မှ ရေငုတ် ခွယ် လျှင် ရေခတ် မသွား: ၇ တော့ ပုံ ရေပေါ်ပေါ် များ: များ: အသုံး: ဖြုန်းနိုင်လာ မည်။
၆	ကျေး: ဂွာတွင် စက်ရေတွင်း: ဂြိုဟ် သောက် ရေ: သုံး: ရေသန့်: ရှင်း: ခွာအသုံး: ပြုနိုင် လာ မည်။	၆	ကျောင်း: ခြံစည်း: ရိုး: ပြုပြင်လျှင် ကလေး: များ: လုံခြုံ စွာ ပညာ သင် ဇာ: နိုင်လာမည်။
၇	ကျောင်း: ခြံစည်း: ရိုး: ဂြိုဟ် ကျောင်း: သူ ကျောင်း: သား: ၁ ဆရာ၊ ၁ ဆရာမများ: လုံခြုံစွာ အဆင် နိုင် လာမည်။	၇	စာစဉ်တိုက် ဂြိုဟ် အသိပညာ၊ ဗဟုသုတ များ: ၇ ဂြိုဟ်ပါမည်။
၈	စိုက်ပျိုး: ရေ: နည်း: ပညာ ဂြိုဟ်ပါက ဂွာ သူ: ဂွာသား: များ: အလုပ် အကိုင် အခွင့်အ လမ်း: ပေါ် များ: လာမည်။	၈	၂၆ ကျောင်း: ဆောင်း ဂြိုဟ် လာလျှင် မျှော်ကလေး: များ: ပညာသင် ရန် ချော အဆင် ပြေလာမည်။
၉	အလုပ် အကိုင် များ: ချိတ်ဆက် ဗွဲ့ ဂြိုဟ် လာလျှင် အခြား: နိုင်ငံ၊ မြို့သို့ သွား: ဂျာမနီ အ ဂွာတွင် အလုပ် အကိုင် ၇ ဂြိုဟ်ပါမည်။	၉	၂၅ တွင်း: လမ်း: ပြုပြင်လျှင် ဂျာမနီ ပြေး: သွား: လာရန် အဆင် ပြေ လာမည်။
၁၀		၁၀	အလုပ် အကိုင် များ: ချိတ်ဆက် ဗွဲ့ ဂြိုဟ် လာလျှင် အခြား: နိုင်ငံ၊ မြို့သို့ သွား: ဂျာမနီ ပုံ ဂွာတွင် အလုပ် အကိုင် များ: ၇ ဂြိုဟ်ပါမည်။

၈။ လူထုစီမံကိန်း၏ လာမည့် (၄) နှစ်အတွက် အကျုံးဝင်သော ဦးစားပေး ဖွံ့ဖြိုးတိုးတက်မှု လုပ်ငန်း အစီအစဉ်များအားဖော်ပြပါ။

အဆင့်	ကျေးရွာအတွက် ဦးစားပေး ဖွံ့ဖြိုးတိုးတက်မှု လုပ်ငန်းစဉ်များ	အဆိုပြုသူ (အမျိုးသားများ/ အမျိုးသမီးများ/အမျိုးသား+ အမျိုးသမီး)	ခန့်မှန်းကုန်ကျ စရိတ် (ကျပ်သိန်း)	အကျိုးခံစားခွင့်ရှိသူ ခန့်မှန်းခြေ အရေ အတွက်
၁	ကျောင်း (၆) ခန်း ဖွဲ့စည်းခြင်း	m + b	၇၅	၂၆၀
၂	ဌာနဆိုင်ရာ ဆက်သွယ်ရေး (မင်္ဂလာ -ကျောက်မဲတောင်)	m + b	၂၀၀	၂၆၀
၃	ဌာနဆိုင်ရာ လမ်း	b	၃၀၀	၂၆၀
၄	ကျွန်းကျောင်းဆောင်	b	၁၀၀	၂၆၀
၅	ဆေးခန်း	m + b	၉၀	၂၆၀
၆	ဆွဲယာဇာ	m + b	၁၅၀	၂၆၀
၇	စက်ရေတွင်း	m	၁၈၀	၂၆၀
၈	ရေငှက် သွယ်ခြင်း	b	၂၂၀	၂၆၀
၉	စာကြည့်တိုက်	m + b	၉၀	၂၆၀
၁၀				
၁၁				
၁၂				

၉။ လူထုစီမံကိန်း၏ လာမည့် (၄) နှစ်အတွက် အကျုံးမဝင်သော ဦးစားပေး ဖွံ့ဖြိုးတိုးတက်မှု လုပ်ငန်း အစီအစဉ်များအားဖော်ပြပါ။

အဆင့်	ကျေးရွာအတွက် ဦးစားပေး ဖွံ့ဖြိုး တိုးတက်မှု လုပ်ငန်းစဉ်များ	အဆိုပြုသူ (အမျိုးသားများ/ အမျိုးသမီးများ/အမျိုးသား+ အမျိုးသမီး)	အခန်းကဏ္ဍ
၁	အစိုးရ မျက်နှာချင်း ကျောင်း	m + b	
၂	စိုက်ပျိုးရေး နည်းပညာ	m	
၃	အကျွမ်းကျင်မှု ဖွံ့ဖြိုးရေး အစီအစဉ်	m + b	
၄	အကျွမ်းကျင်မှု ဖွံ့ဖြိုးရေး		
၆			
၇			

ခေါင်းဆောင်၊ ကျေးရွာစီမံကိန်းအထောက်အကူပြုကော်မတီမှ အတည်ပြုသည်အမည် ဦး ဒုဌာန် မောင် လက်မှတ်
ဒုဌာန် မောင် နေ့စွဲ 12.11.17

၂၅။ ကျေးရွာအုပ်စုစီမံကိန်းလုပ်ငန်းခွဲရွေးချယ်ခြင်း (ပုံစံ-၄)

ပုံစံ - ၄ ကျေးရွာအုပ်စုစီမံကိန်းလုပ်ငန်းခွဲရွေးချယ်ခြင်း (Form PC 4)

လေးဥက္ကဋ္ဌ၏ စီမံကိန်းလုပ်ငန်းခွဲရွေးချယ်မှုအစည်းအဝေးပြီး က်တွင် ကျေးရွာအုပ်စု CF/TF တို့၏ အကူအညီရယူ ကျေးရွာစီတောက်ကော်မတီမှ လက်မှတ်ရေးထိုးပြီး အ... ပုံစံအား ပြည့်စုံအောင်ပြည့်သွင်းရမည်။ ဤပုံစံအား ပြည့်စုံစွာပြည့်သွင်းပြီးပါက ကျေးရွာအုပ်စုမှ ငြိမ်းတက်ရေးစီမံချက်တွင် T... သို့မဟုတ်ရန်အတွက် နောက်ဆက်တွဲအဖြစ် ထားရှိရမည်။ CF မှ ကျေးရွာတစ်ရွာလျှင်စီ စီမံကိန်းလုပ်ငန်းခွဲဆိုင်ရာ အချက်အလက်များကို MIS သို့ ထည့်သွင်းရမည်။ (ယခုစီမံကိန်းလုပ်ငန်းခွဲ မလုပ်ကိုင်သော ကျေးရွာများ မပါဝင်ပါ။)

ကျေးရွာစည်နံပေးမှု/လန်ထမ်းအမည် ၆၆၁ ချွင် ၂၆၆ ၁၆၆ ၁၆၆ ၁၆၆ ၆၆၆

နေ့စွဲ 21.11.17 စက်ဝန်းအားအမှတ်ဖြစ်ပေးပါ။(✓) ဝက်ဝန်း(၁)၊ ဝက်ဝန်း(၂)၊ ဝက်ဝန်း(၃)၊ ဝက်ဝန်း(၄)

ပြည်နယ်/တိုင်း မကွေး၊ ဇနီးမယ် ပေါက် ကျေးရွာအုပ်စု ဖြား ဖိုင်း

ကျေးရွာအမည်	ဆောင်ရွက်မည့် လုပ်ငန်းများ	အတိုင်အပေး	ခန့်မှန်း တိုက်ရိုက် အကျိုးစီးပွား ခန့်မှန်းချက်	အဆိုပြုအင်အား	ခန့်မှန်းကျေးရွာစီမံကိန်း			စုစုပေါင်း
					စီမံကိန်းမှ ထည့်ဝင်မှု	ကျေးရွာမှ ထည့်ဝင်မှု	အခြားထည့်ဝင်မှု (ခေါ်ခြား) ထည့်ဝင်မှု / အမည်အတို	
ဖြား ဖိုင်း	စုတန်းလမ်း ၆၆၆ ဖြစ်ခြင်း	၇၀၀ x ၁၅'	၁၂၄၆	<input type="checkbox"/> ကျား <input type="checkbox"/> မ ကျား+မ	၆၂၀၀၀၀၀			၆၂၀၀၀၀၀
ရားပင်ဒိုင်း	စုတန်းလမ်း ၆၆၆ ဖြစ်ခြင်း	၇၀၀ x ၁၅'	၄၄၅	<input type="checkbox"/> ကျား <input type="checkbox"/> မ ကျား+မ	၇၂၀၀၀၀၀			၇၂၀၀၀၀၀
ခင်ဒော	ကျောင်းခြံစည်း ရိုး ၆၆၆ x ၆၆	၆၆၆ x ၆၆	၂၅၇	<input type="checkbox"/> ကျား <input type="checkbox"/> မ ကျား+မ	၇၅၀၀၀၀၀			၇၅၀၀၀၀၀
ရေချိုသာ	တမက်ပိတ် ခြံအား ရေကန်တည်ဆောက်ခြင်း	၄၀၀ x ၁၅'	၇၆၇	<input type="checkbox"/> ကျား <input type="checkbox"/> မ ကျား+မ	၇၂၀၀၀၀၀			၇၂၀၀၀၀၀

ပုံစံ - ၄ ကျေးရွာအုပ်စုစီမံကိန်းလုပ်ငန်းခွဲရွေးချယ်ခြင်း (Form PC 4)

လေးဥက္ကဋ္ဌ၏ စီမံကိန်းလုပ်ငန်းခွဲရွေးချယ်မှုအစည်းအဝေးပြီး က်တွင် ကျေးရွာအုပ်စု CF/TF တို့၏ အကူအညီရယူ ကျေးရွာစီတောက်ကော်မတီမှ လက်မှတ်ရေးထိုးပြီး အ... ပုံစံအား ပြည့်စုံအောင်ပြည့်သွင်းရမည်။ ဤပုံစံအား ပြည့်စုံစွာပြည့်သွင်းပြီးပါက ကျေးရွာအုပ်စုမှ ငြိမ်းတက်ရေးစီမံချက်တွင် T... သို့မဟုတ်ရန်အတွက် နောက်ဆက်တွဲအဖြစ် ထားရှိရမည်။ CF မှ ကျေးရွာတစ်ရွာလျှင်စီ စီမံကိန်းလုပ်ငန်းခွဲဆိုင်ရာ အချက်အလက်များကို MIS သို့ ထည့်သွင်းရမည်။ (ယခုစီမံကိန်းလုပ်ငန်းခွဲ မလုပ်ကိုင်သော ကျေးရွာများ မပါဝင်ပါ။)

ကျေးရွာစည်နံပေးမှု/လန်ထမ်းအမည် ၆၆၁ ချွင် ၂၆၆ ၁၆၆ ၁၆၆ ၁၆၆ ၆၆၆

နေ့စွဲ 21.11.17 စက်ဝန်းအားအမှတ်ဖြစ်ပေးပါ။(✓) ဝက်ဝန်း(၁)၊ ဝက်ဝန်း(၂)၊ ဝက်ဝန်း(၃)၊ ဝက်ဝန်း(၄)

ပြည်နယ်/တိုင်း မကွေး၊ ဇနီးမယ် ပေါက် ကျေးရွာအုပ်စု ဖြား ဖိုင်း

ကျေးရွာအမည်	ဆောင်ရွက်မည့် လုပ်ငန်းများ	အတိုင်အပေး	ခန့်မှန်း တိုက်ရိုက် အကျိုးစီးပွား ခန့်မှန်းချက်	အဆိုပြုအင်အား	ခန့်မှန်းကျေးရွာစီမံကိန်း			စုစုပေါင်း
					စီမံကိန်းမှ ထည့်ဝင်မှု	ကျေးရွာမှ ထည့်ဝင်မှု	အခြားထည့်ဝင်မှု (ခေါ်ခြား) ထည့်ဝင်မှု / အမည်အတို	
မကျိုးကုန်း	ရေကျော် လှမ်းခြင်း	၄၀' x ၂၅'	၃၂၇	<input type="checkbox"/> ကျား <input type="checkbox"/> မ ကျား+မ	၆၇၀၀၀၀၀			၆၇၀၀၀၀၀
ဒဂုံ ဖိုင်း	စုတန်းလမ်း ၆၆၆ ဖြစ်ခြင်း	၇၀၀ x ၁၅'	၆၀၂	<input type="checkbox"/> ကျား <input type="checkbox"/> မ ကျား+မ	၆၂၀၀၀၀၀			၆၂၀၀၀၀၀
ထန်းပင်ချောင်း	စုတန်းလမ်း ၆၆၆ ဖြစ်ခြင်း	၇၀၀ x ၁၅'	၄၂၈	<input type="checkbox"/> ကျား <input type="checkbox"/> မ ကျား+မ	၆၂၀၀၀၀၀			၆၂၀၀၀၀၀
				<input type="checkbox"/> ကျား <input type="checkbox"/> မ ကျား+မ				

ရာထူး ကျေးရွာအုပ်စု စီမံကော်ကော်မတီ ဥက္ကဋ္ဌ အမည် လက်မှတ် ရက်စွဲ 21.11.17

ဦးတင်ထွန်း

ဒေါ်သိတာဒေါ်

တီကို မည်ကဲ့သို့ ဖြစ်စေချင်သလဲ ဟု မေး ခဲ့ပါသည်။ ယွဉ်ခွန်ကကော်
 မတီများ အလုပ်လုပ်ကြပါသည်။ ထို့ကြောင့် စေတနာ့ ထိန်းသိမ်း အဖွဲ့
 သား တစ်ဦး သည် အခြား သို့ အလုပ်လုပ်သွား နေသဖြင့် သူ့အဖွဲ့တွင်
 အသစ်တစ်ယောက် ထည့်၍ ကျန်သူများ အား ဂရု လှည့်စေ သည်ဟု
 ဂွာဘက် မှ တစ်ပြင် ခဲ့ပါသည်။ ယွဉ်ခွန်သည် စိမ်းကိန်း ခုစိမ်း ယခင်ဖြစ်သ
 ဖြင့် အာရှခွန်ကထက်ကော် မတီများ အလုပ်လုပ်ရမည်ဖြစ်ကြောင်း
 စေတနာ့ ထိန်းသိမ်း ကို မဲပေး ဖြီး ရွေး ချယ်ခဲ့သည်။ စေတနာ့ ထိန်းသိမ်း များ၏
 ကာလနှင့် ဝတ္တရား များကို ရှင်း ပြခဲ့သည်။ ဆက်လက်ပြီး PRA Tools (၆)
 ခုအား ကျေးဇူးပြုလှူငွေ အတူဖြန့်လှူပေးခဲ့သည်။

ဆက်လက်ပြီး လက်ထောက် နည်းပညာများ၊ လူမှုစည်းကမ်း၊ ရုံး၊ ဖွဲ့စည်း
 ၏ ကာလ ဝတ္တရားများကို ရှင်းပြပြီး၊ ကျား - မ ကျား ကျား နှစ် ဝေဖန်အကြံပြု
 တိုင်း ကြား ဖြစ်ရှင်း ရေးစနစ်တို့၏ အခန်းများကို အသေးစိတ် ရှင်း ပြပြီး၊ ခုစိမ်း
 ယခင်ဖြစ်သည်အတွက် စိမ်းကိန်း နှင့် ဂွာလှူငွေ ငွေ ဖြီး ဖြစ်ကြောင်း၊ ချောက်
 ထု တွင် ကော် မတီ များ ဖွဲ့ ဖြစ်လုပ်ငန်း စဉ်များ ကောင်း ဆိုရန် အတွက် ကျေးဇူးပြု
 ထု မှ အစည်း အဝေး ကို လှူငွေ ရေးများ များ နှင့် မပျက်မကွက် တက် ကျောက်ပေးစေ
 ချင်ကြောင်း ပြောကြား ဖြီး အစည်း အဝေး ကို ဖုတ်သိမ်း ခဲ့ပါသည်။

အစည်းအဝေး တက်ရောက်သူများ

ကျား - ၁၇
 မ - ၁၇ } ၃၄

အိမ်ထောင်စု - ၃၄

(၂) ဒုတိယအကြိမ်ကျေးရွာအစည်းအဝေး

နေ့ရက် - 12.11.17

အချိန် - ၀၄:၀၀ AM

နေရာ - ဦးလှအေးအိမ်

ခရီးအေးကျေးရွာ

ဒုတိယအကြိမ်အစည်း အဝေး

အစည်းအဝေးတွင် ယခင်အကြိမ်က ဆွေးနွေးခဲ့သော ဂျပန်အဖွဲ့၏ စစ်ကြောင်း

များအား အချက်အလက်ဖြင့် ပြန်လည်ဆွေးနွေးတင်ပြခဲ့ပါသည်။ အစည်းအဝေး တက်ရောက်လာသူများအား အမျိုးသမီး၊ အမျိုးသား၊ အဖွဲ့ခွဲကာ ဖြားချာအခန်းအခန်း၊ ရေဖျက်ဖျက်၊ ချက်၊ လှုပ်ငန်းစဉ်များအား ဖော်ထုတ်ခဲ့ကြပြီး အမျိုးသား၊ အမျိုးသမီး တို့၏ လှုပ်ငန်းစဉ်များအား တူညီစွာဖြင့် ၃၊ ၂၊ ၁ ဖြင့် မဲပေးပေးချက်အရ - ၁) ဂျပန်အဖွဲ့၏ ဖြစ်ပွားခြင်း ၁ ဖြင့်မဲ (က+မ)

၂) ကျန်မာဂျေးဆေးပေးခန်း (က+မ) ၆၄ မဲ ၃) ရေဖျက်ရေ (ရေဖျက်အဖွဲ့) ၆၄ မဲ

၄) တစ်ဖက်ပိတ်ပိတ်သောရေကန် (က) ၂၅ မဲ ၅) အစိုးရအဖွဲ့၏

ကျောင်း (က) ၂၃ မဲ ၆) စာသင်ကျောင်းဆောင်မူလွန် (မ) ၂၂ မဲ ၇) စာ

ကြည့်တိုက် (က) ၄ မဲ ၈) ဆိုလာမီး (မ) ၂ မဲ ၉) အခြေခံမီး (က) ၃ မဲ

၁၀) ဆေးကုသမှုကွင်း (က) ၂ မဲ တို့ဖြစ်သည်။ ပထမဦးစားပေး ဂျပန်အဖွဲ့၏

ဖြစ်ပွားခြင်း (က+မ) ၁ ဒုတိယဦးစားပေး ကျန်မာဂျေးဆေးပေးခန်း (က+မ)

တတိယဦးစားပေး ရေဖျက်ရေ (ရေဖျက်အဖွဲ့) (မ) လှုပ်ငန်း သုံးခုဦးစားပေး

ဖြစ်ပွားခြင်း ဖြစ်ခဲ့ပါသည်။

ဆက်လက်ပြီး စီမံကိန်း ဝန်ထမ်းများမှ အကျိုးဝင်/အကျိုးမထင် လှုပ်ငန်း

များအား အသေးစိတ်ရှင်းပြပေးခဲ့ပြီး မိမိတို့စီမံကိန်းမှ ဆောင်ရွက်မပေး

နိုင်သည့်လှုပ်ငန်းများအား အခြားဌာနများမှ ဆောင်ရွက်မည်ဖြစ်လျှင် အ

လျှင်အပ်ချက်ကို သိရှိလှုပ်ငန်းစဉ်များ ဖော်ထုတ် တစ်စရာချိန်ဖော်ထုတ်ခြင်း

ဟာ ဖြစ်ကြောင်း ဂွေး ဖြပေး ခဲ့ ပါ သည် - စိမ်း ကိရိ၊ လှုပ် နေ၊ များ၊ ဆောင်
 ဂွက် ဂုတွင် ကျေး၊ ဤ ကိုယ်စား၊ ဆောင် ဂွက် ဖြစ် မည် ကော်မတီ ဝင်များ၊ အား၊ ဂွေး၊
 ချယ် ဂုန် အတွက် ၎င်း တို့၏ ကံအိတ် ဝတ္တု ဂု၊ များ၊ အား၊ အသေး၊ စိတ် ဂွေး၊ ဖြ ဖြီး
 ယခင် ခွဲ နှစ် က အတွေ့ အကြုံ အရ ကော်မတီ ဝင်များ၊ မှာ ဖွဲ့ ခန့် ဝင် ဝင် ဝင်၊ ဆောင်
 ဂွက် မြို့ မရှိ ကြောင်း ၊ ကော်မတီ ဝင်များ၊ မှာ လစာ မရ သော် လည်း မိမိ တို့ စိမ်း
 ကိရိ၊ ဖြီး သွား၊ လျှင် စာ ဂင်း၊ ဇယား၊ များ၊ ကျွမ်း ကျင် လာ ခြင်း ၊ ခန့် ဝင် ပညာ ဗဟု သုတ
 များ၊ တို့၊ မှား၊ လာ ခြင်း ၊ အား များ ခွင့် မှူး ပေါင်း ဆောင် ဂွက် တတ် လာ ခြင်း ၊ အာ နှစ်
 ဆိုင် ဂု ခွင့် ချိတ် ဆက် ဖြီး လှုပ် နေ၊ များ၊ ဆောင် ဂွက် လာ ခြင်း ၊ စသည် တို့ ဂု ဂွီ
 လာ မည် ဖြစ် ကြောင်း ကော်မတီ များ၊ တွင် ကံ အိတ် ယူ မျှ ၊ ကံ အိတ် ခံ များ၊ ဂွီ ကော်
 အား၊ ဂန့်၊ မှူး ပေါင်း ဖြီး ကော်မတီ များ၊ လှုပ် ဂု မည် ဖြစ် ကြောင်း ၊ ယခင် ခွဲ နှစ် က
 ပထမ ခွဲ နှစ် ဖြစ် သည့် အတွက် အတွေ့ အကြုံ မရှိ သေး ၊ သည် အတွက် အား များ၊ များ၊
 ဂွီ ခိုင် ခံ ကြောင်း ၊ ၎င်း တို့ အား၊ သင် ဆုံး၊ စာ ယူ ဖြီး၊ ယခင် ခွဲ နှစ် တွင် ဒေ ကင် မြင် ဒေ ကင်
 ဆောင် ဂွက် ဖြစ် ကျေး၊ ဤ ကိုယ်စား ဂု လည်း ကော်မတီ များ၊ အား၊ အမြဲ ယ
 ကော ဖြင့် ဝေ ဖန် ဂု ဂု ကြောင်း ဂွေး ဖြ ခဲ့ ပါ သည် -

ဆက် လက် ဖြီး ကော်မတီ ဂွေး ချယ် ဂု တွင် ကျေး၊ ဤ ကိုယ်စား စေ စေ
 နှစ် ဝန် ထမ်း ကို သာ ဂွေး ခဲ့ ဖြီး ဖြစ် သည် - ယူ ခွဲ နှစ် တွင် လည်း ကော်မတီ အ
 ပေး ကင်း များ၊ သာ ဆက် လုပ် စေ ချိတ် ဆုံး ဖြစ် ကြောင်း ၊ အား ခွဲ နှစ် က လှုပ် ဖြီး
 သား ဖြစ် သည့် အတွက် ဂု ဂွီ အား ခွင့် ဖြေ ခိုင် သည် ဟု ဂု ကိုယ်စား ထပ်
 ဂွီ ဆုံး ဖြစ် ဖြီး ကော်မတီ ကို ဗ ယ ခင် ခွဲ နှစ် မှ ကော် မတီ များ၊ သာ ဂွေး ချယ်
 ဖြီး ကိုယ်စား ဂု ဝင် များ ဖြစ် ဂွီ အား သည် အား ဝင် ကို ဂု စိတ် သိမ်း ခဲ့ သည် -

အစည်း အဝေး တက် ရောက် ခဲ့ များ

ကျား - - ၃၈
 မ - ၁၅ } ၅၃

အိမ် စေ တင် စု - ၅၇

(၃) အုပ်စုအစည်းအဝေး

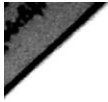

ဇူလိုင် - ၂၀၂၂.၁၁.၁၇
 အချိန် - ၀၇: ၃၀ PM
 ဇရာ - အုပ်ချုပ်ရေးမှူး၊ ဇာဒီမ်
 မြား၊ ပိုင်၊ ကျေးရွာ

အုပ်စုအစည်း အဝေး

အစည်း အဝေး တွင် စီမံကိန်း ဝန်ထမ်း များ မှ တက်ရောက်လာသော (၇)
 ဦးစီးမှူး၊ စီမံကိန်းမှူး၊ အား ယခင် ဖွဲ့စည်းထားသည့် စာရင်း များ အား တစ်ဦးချင်း အား
 လျက် ကျန်ခဲ့သော ထောက်ပံ့ရေး များ ကို ဖြစ်ပေါ်သည်။ အုပ်စု ဥက္ကဋ္ဌ မှ အုပ်
 စုတွင် ရှိသော ကျေးရွာ များ အား လျှို့ဝှက် ပေါင်း ပါဝင် ပေးရန် ဆွေးနွေး ခဲ့ပါ
 သည်။ ဥပမာ စီမံကိန်း မှ ရှိသော ကျေးရွာ များ ကို ထောက်ပံ့ရေး ခွဲဝေ ပေးမည် မ
 ဟု ဆိုကြောင်း ၊ ဆက်လက် ဖြို့ စီမံကိန်း ဝန်ထမ်း များ မှ ပထမ ဖွဲ့စည်း တစ်ဦးချင်း ၏
 ကျန်ခဲ့သော ထောက်ပံ့ရေး များ ကို အသေး စိတ် တွင် ဖြစ်ပေါ်သည် - လက်ကျန်
 ၆၆ - ၇၇၀၂၂၀၂ ကျန်ခဲ့ကြောင်း ၊ နှုတ်ပေး ဖွဲ့စည်း စာတွက် လည်း သိရှိ
 (၄၄၀) ၇ မည်ဖြစ်ကြောင်း ဆွေးနွေး ခဲ့ပါသည်။

ဆက်လက် ဖြို့ ပူးတွဲ ဖွဲ့စည်း အတွက် လုပ်ငန်း များ အား ဆွေးနွေး စဉ်
 အုပ်စု ဥက္ကဋ္ဌ ကျေးရွာ မှ တွင်း လမ်း ဖြေဖြေ ခြင်း ၊ ရေ နံ့ သာ ကျေးရွာ မှ ရေ သား
 ရေ ကန် ဖြေဖြေ ခြင်း ၊ မလှီ ကျေးရွာ မှ ရေ ကန် လမ်း ဖြေဖြေ ခြင်း ၊ ဝန် ပင်
 ဆောင် ကျေးရွာ မှ တွင်း လမ်း ဖြေဖြေ ခြင်း ၊ ခင်အေး ကျေးရွာ မှ ကျောင်း ခြံ
 စည်း ရှိ ဖြေဖြေ ခြင်း ၊ မြား၊ ပိုင်၊ ကျေးရွာ မှ ရေ နံ့ ဆက်လမ်း ဖြေဖြေ ခြင်း ၊
 ပေး ပင် အိုင် ကျေးရွာ မှ တွင်း လမ်း ဖြေဖြေ ခြင်း တို့ ဖြစ်ရာ တက် ရောက်
 လာ ကြသည့် ကျေးရွာ ကို ပင် စား လှယ် များ ဥပမာ စီမံကိန်း ပေါင်း ပါဝင် သည့်
 ကြောင်း တစ်ဦးချင်း လုပ်ငန်း စာရင်း စီမံကိန်း လုပ်ငန်း မည် ဖြစ်ကြောင်း ဆွေးနွေး
 ခဲ့ပါသည်။

ဆက်လက်ပြီး အုပ်စုကော်မတီများ ရွေးချယ်ရာတွင်
 အုပ်စုစီထောက်ခံရမှုကို များပိုင်းကျော်ဖြတ်ပြီး တစ်ဖက်
 ကျော်ဖြတ်ပေးနိုင်ပါက အကျိုးအမြတ်များ ရရှိနိုင်ပါသည်။
 ဤသို့ဖြစ်ပါက အကျိုးအမြတ်များ ရရှိနိုင်ပါသည်။
 အုပ်စုစီထောက်ခံရမှုကို များပိုင်းကျော်ဖြတ်ပြီး တစ်ဖက်
 ကျော်ဖြတ်ပေးနိုင်ပါက အကျိုးအမြတ်များ ရရှိနိုင်ပါသည်။
 အုပ်စုစီထောက်ခံရမှုကို များပိုင်းကျော်ဖြတ်ပြီး တစ်ဖက်
 ကျော်ဖြတ်ပေးနိုင်ပါက အကျိုးအမြတ်များ ရရှိနိုင်ပါသည်။
 အုပ်စုစီထောက်ခံရမှုကို များပိုင်းကျော်ဖြတ်ပြီး တစ်ဖက်
 ကျော်ဖြတ်ပေးနိုင်ပါက အကျိုးအမြတ်များ ရရှိနိုင်ပါသည်။
 အုပ်စုစီထောက်ခံရမှုကို များပိုင်းကျော်ဖြတ်ပြီး တစ်ဖက်
 ကျော်ဖြတ်ပေးနိုင်ပါက အကျိုးအမြတ်များ ရရှိနိုင်ပါသည်။
 အုပ်စုစီထောက်ခံရမှုကို များပိုင်းကျော်ဖြတ်ပြီး တစ်ဖက်
 ကျော်ဖြတ်ပေးနိုင်ပါက အကျိုးအမြတ်များ ရရှိနိုင်ပါသည်။

အစည်းအဝေးအကျဉ်းချုပ်များ

ကျား - 18
 မ - 12 > 30

အိမ်ထောင်စု - 30

၂၇။ ကဏ္ဍအလိုက်ဦးစားပေးလုပ်ငန်းစဉ်များ

ခဏ္ဍခဏ္ဍ

အနှစ်ချုပ်
 နောက်ဆက်တွဲ (၄) ခြားနားသော အပိုင်းများအတွက် ဦးစားပေးဖွံ့ဖြိုးရေးလုပ်ငန်းစဉ်
 မူရင်းအား VPSC တွင်ထားရှိရပါမည်။ အခြားဌာနများနှင့် ညှိနှိုင်းရန်အတွက် မိတ္တူအား TPIC သို့ ပို့ရပါမည်။ MIS သို့ သွင်းရန်မလိုပါ။

	အဆင့်	လုပ်ငန်း	မည်သူ ဦးစားပေးလဲ	ကျေးဇူးတင်အပ်နှံ (သို့) အုပ်စု	ပြင်ပမှ မည်သည့်ထောက်ခံမလဲ
အခြားအထောက်အပံ့	၁				
	၂				
	၃				
	၄				
	၅				
အသက်မွေးဝမ်းကျောင်း စိုက်ပျိုးရေး	၁	စိုက်ပျိုးရေးနှင့် မြေသေတ္တာ	က		
	၂				
	၃				
	၄				
	၅				
ကျန်းမာရေးနှင့် အာဟာရ	၁				
	၂				
	၃				
	၄				
	၅				
ပညာရေး	၁	အစိုးရအဖွဲ့အစည်းများ	က + ဖ		
	၂				
	၃				
	၄				
	၅				
အခြား	၁				
	၂				
	၃				
	၄				
	၅				

၂၈။ ကျေးရွာဖွံ့ဖြိုးရေးအစီအစဉ်ဆောင်ရွက်မှုမှတ်တမ်းဓာတ်ပုံများ

အမျိုးသမီးအဖွဲ့မှ ပင့်ကူအိမ်သုံးသပ်ခြင်းအားဆွေးနွေးနေပုံ



အမျိုးသားအဖွဲ့မှ ပင့်ကူအိမ်သုံးသပ်ခြင်းအားဆွေးနွေးနေပုံ





လူထုဗဟိုပြုစီမံကိန်း

ကျေးလက်လူထုအခြေပြု ၊ ဖွံ့ဖြိုးမှုကိုတိုးရှေးရှု

လူထုဗဟိုပြုစီမံကိန်းရုံး၊ အင်းတော (တောင်စု)၊ ပေါက်မြို့နယ်၊ မကွေးတိုင်းဒေသကြီး။
ရုံးဖုန်း-၀၆၂၄၅၃၅၈

www.cdd.drdmyanmar.org