စိုက်ပျိုးရေး၊ မွေးမြူရေးနှင့် ဆည်မြောင်းဝန်ကြီးဌာန
ကျေးလက်ဒေသဖွံ့ဖြိုးတိုးတက်ရေးဦးစီးဌာန

လူထုဗဟိုပြုစီမံကိန်း

Project No: H814-MM and IDA Credit no: 56870

တတိယသုံးလပါတ်အစီရင်ခံစာ
(၂၀၁၇ခုနှစ်၊ ဧပြီလ - ဇွန်လ)



ကျေးလက်ဒေသဖွံ့ဖြိုးတိုးတက်ရေးဦးစီးဌာန၊ လူထုဗဟိုပြုစီမံကိန်းမှ ရေးသားပြုစုပါသည်။

အတိုကောက်စာလုံးများ၏အဓိပ္ပါယ်

- BG - တိုက်ရိုက်ထောက်ပံ့ငွေ
- BAG - တိုက်ရိုက်ထောက်ပံ့ငွေသဘောတူစာချုပ်
- CFA - ကျေးရွာလူထုလုပ်အား
- CDD - လူထုဗဟိုပြုစီမံကိန်း
- DRD - ကျေးလက်ဒေသဖွံ့ဖြိုးတိုးတက်ရေးဦးစီးဌာန
- DSW - လူမှုဝန်ထမ်းဦးစီးဌာန
- ECOPS - ပါတ်ဝန်ကျင်းဆိုင်ရာလိုက်နာရမည့်ကျင့်ဝတ်များ
- EMP - ပါတ်ဝန်ကျင်းဆိုင်ရာ စီမံခန့်ခွဲမှုစီမံချက်
- EOI - စိတ်ဝင်စားမှုဆိုင်ရာဖော်ပြချက် (ဝယ်ယူရေးဆိုင်ရာအထောက်အထား)
- GDA - အထွေထွေအုပ်ချုပ်ရေးဦးစီးဌာန
- GWE - ကျား/မ ရေးရာလုပ်ငန်းအဖွဲ့
- HH - အိမ်ထောင်စု
- INGO - အပြည်ပြည်ဆိုင်ရာအစိုးရမဟုတ်သောအဖွဲ့အစည်း
- M;F - ကျား/မအချိုး
- M&E - လုပ်ငန်းစိစစ်သုံးသပ်ခြင်း
- MEB - မြန်မာစီးပွားရေးဘဏ်
- MIS - သတင်းစီမံခန့်ခွဲမှုစနစ်
- MWF - မြန်မာနိုင်ငံအမျိုးသမီးအဖွဲ့ချုပ်
- NCDD - လူထုဗဟိုပြုစီမံကိန်း
- NGO - အစိုးရမဟုတ်သောအဖွဲ့အစည်း
- NOL - ကန့်ကွက်ရန်မရှိကြောင်းထောက်ခံစာ
- OM - စီမံကိန်းလက်စွဲ
- O&M - လုပ်ငန်းလည်ပတ်ရေးနှင့်ပြုပြင်ထိန်းသိမ်းရေး
- PMIS - စီမံကိန်းဆိုင်ရာ သတင်းအချက်အလက်များစီမံခန့်ခွဲမှုစနစ်
- RFP - အဆိုပြုလွှာတင်ပြတောင်းခံခြင်း

- SPs - စီမံကိန်းလုပ်ငန်းခွဲများ
- TA - နည်းပညာအကူအညီပေးရေး
- TOR - ဆောင်ရွက်ရမည်လုပ်ငန်းတာဝန်များ
- TOT - ဆရာဖြစ်သင်တန်း
- TS - မြို့နယ်
- TTA - မြို့နယ်အဆင့်နည်းပညာအကူအညီပေးရေးအဖွဲ့
- UTA - ပြည်ထောင်စုအဆင့် နည်းပညာအကူအညီပေးရေးအဖွဲ့
- VDP - ကျေးရွာဖွံ့ဖြိုး တိုးတက်ရေးစီမံချက်
- VL - ကျေးရွာဥက္ကဋ္ဌ
- VT - ကျေးရွာအုပ်စု
- VTDSC - ကျေးရွာအုပ်စုဖွံ့ဖြိုးတိုးတက်ရေး ထောက်အကူအပြုကော်မတီ
- VPSC - ကျေးရွာစီမံကိန်းအထောက်အကူပြုကော်မတီ
- VTDP - ကျေးရွာအုပ်စုဖွံ့ဖြိုးတိုးတက်ရေးစီမံချက်
- VTPSC - ကျေးရွာအုပ်စုစီမံကိန်း အထောက်အကူပြုကော်မတီ
- WB - ကမ္ဘာ့ဘဏ်

နောက်ဆက်တွဲများ

နောက်ဆက်တွဲ ၁: Issues and Support Required from 47 Townships

နောက်ဆက်တွဲ ၂: NCDDP Secretariat Staffing Status at 31/03/17

နောက်ဆက်တွဲ ၃: Staffing and other key parameters in 15 State/Regions at 31/03/17

လုပ်ငန်းအကောင်အထည်ဆောင်ရွက်မှုအကျဉ်းချုပ်

၁။ အကောင်အထည်ဆောင်ရွက်ခြင်း

စတုတ္ထနှစ်စီမံကိန်းအား မြို့နယ် ၄၇ မြို့နယ်တွင် ဆောင်ရွက်ပြီးစီးမှု

- (က) အောက်ပါအချက်အလက်များသည် ကျေးရွာအုပ်စု ၂၀၂၂ အုပ်စု နှင့် ကျေးရွာပေါင်း ၈၅၆၄ ရွာများမှ အကောင်အထည်ဖော်ထားသည့် တိုးတက်မှုအခြေပြ အချက်အလက်များဖြစ်ပါသည်။
 - (၁) ကျေးရွာဖွံ့ဖြိုးတိုးတက်ရေးအစီစဉ်စာအုပ်ပေါင်း ၈၁၂၉ အုပ် လျာထား သည့်အနက် ၈၁၁၀ အုပ် ပြီးမြောက်ခြင်း။
 - (၂) TPIC မှ အတည်ပြုထားသောလုပ်ငန်းခွဲ စုစုပေါင်း ၇၆၉၂ ရှိသည့် အနက် လုပ်ငန်းခွဲ ၇၅၁၀ ခု (၉၇%) ပြီးမြောက်ခြင်း။
 - (၃) လုပ်ငန်းခွဲစုစုပေါင်း ၆၈၉၅ ခု အသေးစိတ်လုပ်ငန်းအစီစဉ်ရေးဆွဲခြင်း (၉၀%) ပြီးမြောက်ခြင်း။
 - (၄) လုပ်ငန်းခွဲစုစုပေါင်း ၃၆၃၄ ခု ဆောက်လုပ်မှု (၄၇%) ပြီးမြောက်ခြင်း။
 - (၅) စီမံကိန်းလုပ်ငန်းခွဲ ၂၆၉၇ ခု၏ အပြီးသတ် စစ်ဆေးခြင်းပုံစံ (၃၅%) ပြီးမြောက်ခြင်း။
 - (၆) လူထုစစ်ဆေးပွဲ ၇၅၀၆ လျာထားသည့်အနက် ၂၂၂၄ ခု (၃၆%) ပြီးမြောက်ခြင်း။
 - (၇) မြို့နယ်အဆင့် သက်ဆိုင်သူပေါင်းစုံဆွေးနွေးပွဲ ၂၇ မြို့နယ်တွင် အောင်မြင်စွာ ကျင်းပနိုင်ခြင်း။
- (ခ) စတုတ္ထနှစ်စီမံကိန်းအား နိုင်ငံဘာလတွင် အချိန်မီ အစပြုနိုင်ကြသဖြင့် မြို့နယ်ဟောင်း ၂၇ မြို့နယ်သည် တိုးတက်မှုကို ပြသနိုင်ခဲ့သည်။ နမ့်ဆန် မြို့နယ်သည် ကျေးရွာအုပ်စု ၁၀ အုပ်စုတွင်သာ စီမံကိန်းအကောင်အထည် ဖော်နေပြီး စီမံကိန်းလုပ်ငန်းခွဲပေါင်း ၃၈ ခု အကောင်အထည်ဖော်ရန် လျာထားပါသည်။ ကျောက်ကြီးမြို့နယ်သည် ကျေးရွာအုပ်စုပေါင်း ၂၈ ခု ရှိသည့်အနက် ၂၆ ခုတွင်သာ လုပ်ငန်းဆောင်ရွက်နေသည်။ မြို့နယ်သစ် ၂၀

မြို့နယ်သည်လည်း လုပ်ငန်းစတင် ဆောင်ရွက်ခြင်း နောက်ကျသော်လည်း တိုးတက်မှု ရလဒ်ကောင်းများ ရရှိကြသည်။ မြို့နယ် ၂၀ သည် ၎င်းတို့၏ ဆောက်လုပ်မှု ၈၀% အား စက်တင်ဘာလတွင် ကျင်းပသော ပြည်ထောင်စု အဆင့် သက်ဆိုင်သူပေါင်းသူပါဝင်သော သုံးသပ်ဆွေးနွေးပွဲ အမိ ပြီးမြောက် မည်ဟု ခန့်မှန်းနိုင်ပါသည်။

NCDDP ၏ စတုတ္ထနှစ် အကောင်အထည်ဖော်မှု အကျဉ်းချုပ်

သတ်မှတ်ချက် ဘောင်	ပထမနှစ် (၂၀၁၃/ ၂၀၁၄)	ဒုတိယနှစ် (၂၀၁၄/ ၂၀၁၅)	တတိယနှစ် (၂၀၁၅/ ၂၀၁၆)		စတုတ္ထနှစ် (၂၀၁၆/ ၂၀၁၇)		
			#	% ပြီး မြောက် မှု	#	% ပြီး မြောက် မှု	
မြို့နယ်အရေ အတွက်	၃	၉	၂၇		၄၇		
ကျေးရွာအုပ်စု အရေ အတွက်	၇၂	၃၄၃	၁၂၀၁		၂၀၂၂		
ကျေးရွာအရေ အတွက်	၄၁၀	၁၇၇၇	၅၄၀၀		၈၅၆၄		
ရိပ်ငွေ လွှဲပြောင်းမှု							
ကျေးရွာအုပ်စု အရေ အတွက်	၇၂	၃၄၃	၁၁၉၆	၁၀၀%	၁၉၈၇	၈၁%	
မြန်မာကျပ် ဘီလီယံ	၁.၅၆၆	၁၀.၄၅၉	၃၅.၇၂	၁၀၀%	၆၅.၇	၆၈%	
ကျေးရွာဖွံ့ဖြိုးရေး အစီစဉ် ပြီးစီးမှု	၃၉၂	၁၇၀၁	၅၂၆၁	၁၀၀%	၈၁၁၀	၈၈%	
TPIC ထောက်ခံမှု	၃၆၄	၁၈၃၇	၄၇၆၂	၁၀၀%	၇၅၁၀	၇၀%	
အသေးစိတ် အစီစဉ် ရေးဆွဲခြင်း	၃၅၇	၁၈၁၅	၄၇၃၅	၁၀၀%	၆၈၉၅	၃၈%	
လုပ်ငန်းခွဲများ ဆောက်လုပ်ခြင်း							
	၀%		၀		၆၂၄		
	၁-၅၀%		၁		၉၁၅		
	၅၁-၇၅%		၁		၇၉၁		
	၇၆-၉၀%		၀		၁၇၁၃		
	၁၀၀%	၃၅၇	၁၈၁၅	၄၇၃၅	၉၉.၉%	၃၆၃၄	၄၇.၀%
အပြီးသတ် ဘဏ္ဍာရေး ရှင်းတမ်း	၃၅၇	၁၈၁၅	၄၇၂၄	၉၉.၇%	၂၆၉၇	၃၅.၀%	
လူထုစစ်ဆေးပွဲ ပြီးစီးမှု	၁၅၀	၁၆၀၅	၄၆၉၄	၁၀၀%	၂၇၂၄	၃၆.၀%	
မြို့နယ်အဆင့် MSRs ပြီးစီးမှု	၃	၉	၂၆	၉၆% ^(၁)	၂၇	၅၇.၀%	
ပြည်ထောင်စုအဆင့် MSRs ပြီးစီးမှု	၁	၁	၁	၁၀၀%			

- (ဂ) လုပ်ငန်းခွဲများတွင် သယ်ယူပို့ဆောင်ရေးကဏ္ဍ (လမ်း၊ တံတား၊ ဆိပ်ခံတံတား အစရှိသဖြင့်) သည် စုစုပေါင်း ၅၆% ဖြင့် လွှမ်းမိုးနေဆဲဖြစ်ပြီး ရေရရှိရေးနှင့် သန့်ရှင်းရေး (၁၄%)၊ ပညာရေး (၁၃%) နှင့် လျှပ်စစ်မီးရရှိရေး (၆%) တို့လဲ ပါဝင်သည်။
- (ဃ) စတုတ္ထနှစ်စက်ဝန်းတွင် ၄၇ မြို့နယ်မှ စုစုပေါင်း ရံပုံငွေ မြန်မာကျပ် ၆၅.၉၆ သန်းအား ထို လုပ်ငန်းခွဲများအား အကောင်အထည်ဖော်ရန် လက်ခံရရှိခဲ့သည်။ ၎င်းမှာ စတုတ္ထနှစ်စက်ဝန်းအတွက် ခွဲဝေချပေးထားသည့် ပမာဏ ၆၇.၉၃၀ ဘီလီယံ မြန်မာကျပ် ထဲမှ ၉၇% ဖြစ်သည်။ စတုတ္ထနှစ်စက်ဝန်းအတွက် မြို့နယ် ၉ မြို့နယ်ရှိ ကျေးရွာအုပ်စု ၄၅ စု အား ကိုယ်စားပြုသော ကျန်ရှိ ၁.၉၈၄ ဘီလီယံကျပ်အား နောက် သုံးလပတ်တွင် အပြည့်အဝ ခွဲဝေပေးမည် ဖြစ်ပါသည်။
- (င) မြို့နယ် ၄၇ မြို့နယ်မှ ပေးပို့ထားသော အခက်အခဲများ နှင့် တောင်းခံထားသော လိုအပ်ချက်များအား နောက်ဆက်တွဲ ၁ တွင် ဖော်ပြထားသည်။ ၂ မြို့နယ် (သို့) ၂ မြို့နယ်ထက်များသော မြို့နယ်များမှ တင်ပြထားသည့် အကျဉ်းချုပ်ထား ပါသည်။ ပါဝင်မှုများမှာ -
 - (၁) အသေးစိတ် ဒီဇိုင်းအတွက် အင်ဂျင်နီယာ၏ အကူအညီ လိုအပ်ခြင်း။
 - (၂) မတူညီသော ဆိုင်ကယ်အမျိုးအစား လိုအပ်ခြင်း၊ အဓိကအားဖြင့် တောင်တန်းဒေသများအတွက် ၁၂၅ cc အင်ဂျင် ပါသော ဆိုင်ကယ်ကြီးများ။
 - (၃) ပစ္စည်းကိရိယာများ၊ ယာဉ်များ၊ အဓိကအားဖြင့် Samsung မိတ္တူကူးစက်များမှာ နီးစပ်ရာနေရာများတွင် ပြုပြင်ရန် ခက်ခဲခြင်း၊ အပိုပစ္စည်းများဝယ်ယူရာတွင် ဈေးများခြင်း။
 - (၄) ကျေးရွာစီမံကိန်းမိတ်ဆက်အစည်းအဝေး (သို့) VDP အစည်းအဝေးများတွင် ပါဝင်တက်ရောက်မှုအားနည်းခြင်း။ ဤအချက်အား စတုတ္ထနှစ်၏ လူထုပါဝင်ခြင်း ညွှန်းကိန်း (၅၆%) နှင့် ယမန် တတိယနှစ် (၆၅%) အား နှိုင်းယှဉ်ပြီး အတည်ပြုပြီးဖြစ်ပါသည်။

- (၅) ပျက်စီးနေသော tablet များအား ပြုပြင်ရန်/ပြန်ပို့ရန် ရုံးချုပ်မှ အချိန်ကြန့်ကြာခြင်း။
- (၆) TTA များ အပြောင်းအလဲများခြင်း။
- (၇) ဝန်ထမ်းများသည် လူထုဗဟိုပြုစီမံကိန်းတွင် ထဲထဲဝင်ဝင်မပါဝင်နိုင်ခြင်း။
- (၈) အချို့မြို့နယ်များတွင် မိုးများ၊ မိုးကြီးသဖြင့် ဆောက်လုပ်ရေး နှောင့်နှေးမှုများ ကြုံခဲ့သည်။
- (၉) စီမံကိန်းစက်ဝန်း ပထမနှစ်နှင့် ဒုတိယနှစ် မြို့နယ်များတွင် Infra မဟုတ်သော အခြားအခန်းကဏ္ဍများအား စဉ်းစားခြင်း/အာရုံပြုခြင်းများ လျော့နည်းသည်ကို တွေ့ရသည်။

ဝယ်ယူရေး

၂။ မြို့နယ်အသစ် ၂၀ မြို့နယ်နှင့် ပြည်နယ်နှင့်တိုင်းရုံး ၁၅ ရုံးတို့ဖြင့် စီမံကိန်းအား ချဲ့ထွင်ခြင်းအတွက် လိုအပ်သော အဓိက ကန်ထရိုက်များကို ၂၀၁၆ နောက်ဆုံး သုံးလပတ်ကတည်းက သိရှိခဲ့ပြီးသား သို့မဟုတ် ၂၀၁၇ ပထမ သုံးလပတ်တွင် အပြီးသတ်ခဲ့ပြီးသားဖြစ်သည်။ ထို့ကြောင့် Procurement Plan 7 ပစ္စည်းများကဏ္ဍတွင် ပါသော အကြောင်းအရာများမှာ နားလည်သဘောပေါက်ခြင်း ဖြစ်သည်။ (ဇယား ၈)ယခု သုံးလပတ်အတွက် ဝယ်ယူရေးတွင် ဦးစားပေးသော အချက်အလက်များမှာ -

- (က) Procurement Plan 8 အား အပြီးသတ်ပြီးAWPB 2017/18 နှင့် ကိုက်ညီစေခြင်း။
- (ခ) အစိုးရ၏ဆုံးဖြတ်ချက်အရ ၂၀၁၆ဘဏ္ဍာနှစ်၏ အများဆုံးဘတ်ဂျက်အား မကျော်လွန် စေရန် စာချုပ်ချုပ်ဆိုခြင်း ဆိုင်းငံ့ထားသောနိုင်ငံတကာ နည်းပညာအကြံပေး ICများအား စတင်ခန့်အပ်ခြင်း။
- (ဂ) မြို့နယ်သစ် ၁၆ မြို့နယ် အတည်ပြုပြီးသည်နှင့် ၂၀၁၇-၂၀၁၈ စီမံကိန်းချဲ့ထွင်နိုင်ရန်အတွက် TTA packages ပြင်ဆင်ခြင်း။

(ဃ) နိုင်ငံတကာနည်းပညာအကြံပေး IC များအား စတင်ခန့်အပ်ခြင်းအား နောက်သုံးလပတ်သို့ ရွှေ့ဆိုင်းထားပြီး လာမည့် (တတိယ) သုံးလပတ်တွင် အပြီးသတ်မည် ဖြစ်ပါသည်။

သင်ယူလေ့လာခြင်း

၄။ ဤသုံးလပတ်အပြီးတွင် စတုတ္ထနှစ်စက်ဝန်း လူထုစစ်ဆေးပွဲ ၂၇၄ ခု (သို့) ၃၆% နှင့် မြို့နယ်အဆင့် သက်ဆိုင်သူပေါင်းစုံပါဝင်သော သုံးသပ်ဆွေးနွေးပွဲ ၂၇ ခု အား လုပ်ဆောင်ခဲ့ပါသည်။ (မြို့နယ်အဆင့် သက်ဆိုင်သူပေါင်းစုံပါဝင်သော သုံးသပ်ဆွေးနွေးပွဲ အားလူထုစစ်ဆေးပွဲ ၇၅% အောင်မြင်ပြီးမြောက်မှသာ ပြုလုပ်ခွင့်ရပါသည်။ နောက်သုံး လပတ်အပြီးတွင် လူထုစစ်ဆေးပွဲ ၈၀% နှင့် မြို့နယ်အဆင့် သက်ဆိုင်သူပေါင်းစုံပါဝင်သော သုံးသပ်ဆွေးနွေးပွဲ ၉၀% ပြုလုပ်ပြီးမည် ဖြစ်သည်။

၅။ မြို့နယ်အပြန်အလှန် လေ့လာရေးခရီး - ဤလုပ်ဆောင်မှုအား စတုတ္ထနှစ်အတွက် ပယ်ဖျက်ထားသောကြောင့် ယခုသုံးလပတ်အတွင်း မည်သည့် လေ့လာရေးခရီးမှ မရှိပါ။

ရလဒ်ညွှန်းကိန်း: ဤကာလအပြီးတွင် -

(က) မြို့နယ် ၄၇ မြို့နယ်အတွက် စတုတ္ထနှစ်၏ လူထုပါဝင်မှု (VDP အစည်းအဝေးများတက်ရောက်သူများအား တွက်ချက်မှုအရ) မှာ ၆၁% ဖြစ်သည်။ ဤ ရာခိုင်နှုန်းသည် တတိယနှစ် လူထုပါဝင်မှု (၆၅%) ထက် လျော့နည်းသည် သို့သော် ဒုတိယနှစ် (၅၈%) ထက် များသည်။

ဝေဖန်အကြံပြုတိုင်ကြားဖြေရှင်းရေး

၆။ ဤသုံးလပတ်အတွင်းဝေဖန်အကြံပြုစာ ၂၄၇၄ စောင် လက်ခံရရှိခဲ့ပြီး ၃၀/၆/၂၀၁၇ အထိ ၉၉% ဖြေရှင်းပြီး ဖြစ်ပါသည်။

၇။ အထက်ပါအကြောင်းအရာအရ ဝေဖန်အကြံပြုစာ ၁၀၃ (၄%)မှာ အဓိက ဝေဖန် အကြံပြုစာဖြစ်ပြီး ၃၀/၆/၂၀၁၇ အထိ ၉၄% ဖြေရှင်းပြီး ဖြစ်ပါသည်။ ၁၀၃ (၆၇%) စောင်ထဲမှ ၆၉ စောင်သည် စီမံကိန်းမူဝါဒအား အလွဲသုံးစားပြုမှု၊ ၂၄ (၂၃%) နှင့် ၈ (၉%) မှာ ရံပုံငွေ အလွဲသုံးစားပြုမှုများ ဖြစ်ပါသည်။

၈။ ဇန်နဝါရီလ ၂၀၁၄ မှ ၃၀/၆/၂၀၁၇ အထိ ဝေဖန်အကြံပြုစာစုစုပေါင်း ၉၇၅၁ ရရှိခဲ့ပြီး ၉၉% ဖြေရှင်းပြီး ဖြစ်ပါသည်။

၉။ ဝေဖန်အကြံပြုစာစု ၈% မှာ ကျေးရွာအဆင့်ဖြစ်ပြီး ထိုအထဲမှာ ၈၉% မှာ အကြံပြုစာတိုက်ပုံးမှ လက်ခံရရှိခဲ့သည်။ ၄% မှာ လူကိုယ်တိုင် တိုင်ကြားခြင်း၊ ၃.၅% မှာ တယ်လီဖုန်းဖြင့် လက်ခံရရှိခဲ့ခြင်း နှင့် ၁% မှာ လူထုအစည်းအဝေးများမှ လက်ခံရရှိခဲ့ခြင်း ဖြစ်ပါသည်။ ဆက်လက်၍

- (က) ကမ္ဘာ့ဘဏ် နည်းပညာအကြံပေးများမှ အကြံပြုချက်များကို ဆက်လက် အကောင်အထည်ဖော်ရန်
- (ခ) ဝေဖန်အကြံပြုစာများ၏ အမျိုးအစားများ သေသပ်ရှင်းလင်းစေရန် ပုံစံ ၈ ၁၁ တွင် အဓိကပြုပြင်မှုများပြုလုပ်ရန်
- (ဂ) ရာထူးကြီး ကျေးလက်တွဲဖက်တာဝန်ခံ လိုအပ်နေသေးသည်။ အောက်တိုဘာလတွင် မြို့နယ်ဟောင်း ၄၇ မြို့နယ်အား မွမ်းမံသင်တန်း ပေးရန်ရှိ သည်။

ဘဏ္ဍာရေး

၁၀။ အကြမ်းရေးဆွဲထားသော နှစ်စဉ်လုပ်ငန်းအစီအစဉ်အတွက်ဘတ်ဂျက် (AWPB) ၂၀၁၇/၁၈ အား ကမ္ဘာ့ဘဏ်မှ ကန့်ကွက်ရန်မရှိကြောင်းစာ NOL ရရှိရန် မတ်လကုန်က အစီရင်ခံတင်ပြထားသည်။

၁၁။ ၃၀/၆/၂၀၁၇ အတွက် ကြားဖြတ်ဘဏ္ဍာရေးအစီရင်ခံစာအား ကမ္ဘာ့ဘဏ်သို့အချိန်မီ တင်ပြထားသည် (ဇယား ၉)။ ဇွန်လ ၃၀ ရက် ၂၀၁၇ ခုနှစ်အထိ စုစုပေါင်း အသုံးစရိတ်သည် မြန်မာကျပ် ၁၅၉.၂ ကျပ်ဘီလီယံရှိပြီ ဖြစ်သည်။ ၎င်းအသုံးစရိတ်ကို အောက်ပါအတိုင်း ခွဲခြားနိုင်သည်။

- (က) အပိုင်း (၁) - (လူထုသို့တိုက်ရိုက်ထောက်ပံ့ငွေ) - ၁၁၃.၇၉၅ ဘီလီယံ (၇၁%)
- (ခ) အပိုင်း (၂) - (ကူညီထောက်ပံ့ခြင်းနှင့် စွမ်းဆောင်ရည်) - ၂၅.၀၀၈ ဘီလီယံ (၁၆%)
- (ဂ) အပိုင်း (၃) - (ဗဟုသုတနှင့် သင်ယူလေ့လာခြင်း) - ၁.၇၆၇ ဘီလီယံ (၁%)

- (ဃ) အပိုင်း (၄) - (အကောင်အထည်ဖော်ဆောင်ရွက်ခြင်း အထောက်အပံ့) - ၁၈.၅၄၂ ဘီလီယံ (၁၂%)
- (င) ဘဏ္ဍာနှစ် ၂၀၁၆/၁၇ စာရင်းစစ်အတွက် ဘဏ္ဍာထုတ်ပြန်ချက်အား ပြင်ဆင်နိုင်ခဲ့သည်။
- (စ) ယခုသုံးလပတ်အတွင်းစီမံကိန်းမှ သုံးစွဲခဲ့သောငွေ (ရံပုံငွေ + ချေးငွေ) စုစုပေါင်းမှာ မြန်မာကျပ် ၂၅.၀၃၆ ဘီလီယံ ဖြစ်သည်။
- (ဆ) ၇၈% သော သုံးစွဲမှုမှာ အပိုင်း (၁) - (လူထုသို့တိုက်ရိုက်ထောက်ပံ့ငွေ) နှင့် ၁၄% မှာ အပိုင်း (၂) - (ကူညီထောက်ပံ့ခြင်းနှင့် စွမ်းဆောင်ရည်) တို့ ဖြစ်ပြီး ၁% မှာ အပိုင်း (၃) - (ဗဟုသုတနှင့် သင်ယူလေ့လာခြင်း) ဖြစ်သည်။
- (ဇ) ယခုသုံးလပတ်အတွင်း ရံပုံငွေ ခွဲဝေပေးမှုမှာ မြန်မာကျပ် ၁၉.၄၀၈ ဘီလီယံ ဖြစ်ပါသည်။ စတုတ္ထနှစ်စီမံကိန်းအတွက် ရံပုံငွေ ခွဲဝေပေးမှုစုစုပေါင်း ၉၇% အထိ တိုးမြှင့်ခဲ့သည်။ ခွဲဝေပေးရန် ကျန်ရှိနေသောရံပုံငွေမှာ စတုတ္ထနှစ်စီမံကိန်း၏ ၆၈.၄၀၈ ဘီလီယံထဲမှ ကျပ် ၂.၄၆၂ ဘီလီယံဖြစ်ပါသည်။ ကျန်ရှိနေငွေမှာ မြို့နယ် ၉ မြို့နယ်၊ ကျေးရွာအုပ်စု ၄၅ အုပ်စုမှ ကိုယ်စားပြုပြီး နောက်သုံးလပတ်တွင် ခွဲဝေပေးမည် ဖြစ်သည်။
- (ဈ) ISM 13 တွင် အခြားဘတ်ဂျက်ထည့်သွင်းရန် စိစစ်ပြီးနောက်၊ ဇွန်လတွင် AWPB ၂၀၁၇/၁၈ မူကြမ်းအား ဘဏ္ဍာရေးအဖွဲ့မှ မွမ်းမံခဲ့ပြီး ဇူလိုင်လ ၂၀ ရက်နေ့အထိ ကမ္ဘာ့ဘဏ်၏ NOL အတွက် တင်ပြခြင်းမရှိသေးပေ။
- (ည) ဇွန်လ ၁ ရက်နေ့တွင် စာရင်းကိုင်တစ်ဦးအား ခန့်အပ်ပြီး SAGE software အသစ် သင်တန်းအား ပေးအပ်ခဲ့သည်။
- (ဋ) နောက်ကာလအတွက် -
 - (၁) ISM ၁၃ တွင် ကမ္ဘာ့ဘဏ်နှင့် တွေ့ဆုံဆွေးနွေးချက် အတိုင်း AWPB ၂၀၁၇/၁၈ မူကြမ်းအား NOL ရရန် နှင့် PP8 နှင့် ချိန်ကိုက်ရန်။
 - (၂) နောက်သုံးလပတ် (ဇူလိုင် - စက်တင်ဘာ) အတွက် IFR အား နိုင်ငံဘဏ်လယ်တွင် တင်ပြရန်။
 - (၃) ပလက်ဝမြို့နယ်အတွက် debt swap အပါအဝင်၊ မြို့နယ် ၅ မြို့နယ်အတွက် အီတလီအစိုးရ ပရိုပိုဆယ် အပြီးသတ်ရန် AICS အား ကူညီပံ့ပိုးပေးခြင်း။

သင်တန်း

၁၂။ အောက်ပါ သင်တန်း ကိစ္စရပ်များ ဆောင်ရွက်ခဲ့ပါသည် -

- (က) တိုင်း/ပြည်နယ် အရာရှိများအပါအဝင် မြို့နယ်အသစ် ၂၀ မှ DRD နှင့် TTAများ အတွက် TOT-3 သင်တန်းအား ဧပြီလ တတိယပတ်တွင် ပြုလုပ်ခဲ့သည်။
- (ခ) CDD ဝေဖန်အကြံပြုဖြေရှင်းရေး အဓိက ဝန်ထမ်းများ၊ DRD တွဲဖက်များနှင့် TTAများအား ဝေဖန်အကြံပြုဖြေရှင်းရေး မွမ်းမံသင်တန်းအား ၂၀၁၇ မေလ ဒုတိယပတ်တွင် ကျင်းပခဲ့သည်။ ထိုသင်တန်းတွင် မြို့နယ်ဟောင်းများမှ ဝန်ထမ်း ၄၇ ဦး (ကျား ၂၄၊ မ ၂၃) တက်ရောက်ခဲ့ပါသည်။
- (ဂ) သက်ဆိုင်ရာ မြို့နယ်များ၏ work plan အရ TOF-3 နှင့် လူထုစစ်ဆေးပွဲ အစည်းအဝေးများအား စတင်နိုင်ရန် စိစစ်ထားသော TOF -3 materials နှင့် လူထုစစ်ဆေးပွဲ လမ်းညွှန်အား မြို့နယ်များသို့ အချိန်မီ ပေးပို့နိုင်ခဲ့ပါသည်။
- (ဃ) ယခုသုံးလပတ်တွင် TOF -3 အား မြို့နယ် ၄၁ မြို့နယ်တွင် ပြုလုပ်ခဲ့ပါသည်။
- (င) ၂၀၁၇ မေလ တတိယပတ်တွင် ဘဏ္ဍာရေးမွမ်းမံသင်တန်းအား Finance TTA and DRD Finance Counterparts ၁၅၂ ဦး (ကျား ၄၉ - မ ၁၀၃) အား ပေးပို့ခဲ့ပါသည်။
- (စ) မြို့နယ်ဟောင်းများအတွက် Communication မွမ်းမံသင်တန်းအား မေလ ဒုတိယပတ် တွင် ကျင်းပခဲ့သည်။
- (ဆ) ဝယ်ယူရေး မွမ်းမံသင်တန်းအား ဇွန်လ ပထမပတ်နှင့် ဒုတိယပတ်တွင် TTA နှင့် DRD တွဲဖက်ဝန်ထမ်း ၉၇ ဦးအား ပို့ချခဲ့ပါသည်။

- (ဇ) ပြည်/တိုင်း ဝန်ထမ်း ၁၅ ဦး (ကျား ၁၀ - မ ၅) အတွက် မွမ်းမံသင်တန်းအား ဇူလိုင်လ ပထမပတ်တွင် ပြုလုပ်ခဲ့ပါသည်။
- (ဈ) မြို့နယ်သစ် ၂၀ ထဲမှ ၅ မြို့နယ်အတွက် TTF-2 သင်တန်းအား ၂၀၁၇ ဧပြီ နှင့် မေလ တို့တွင် ပေးပို့ခဲ့ပါသည်။
- (ည) ယခုနှစ်တွင် ပြည်ထောင်စုအဆင့် ကျွမ်းကျင်သင်တန်းဆရာ/မ အရေအတွက် အများ အပြားရှိသောကြောင့် ဝန်ထမ်းအပြောင်းအရွှေ့များသောအခက်အခဲနှင့် ကြုံနေရသည့် မြို့နယ်ဟောင်းများအား ကူညီပံ့ပိုးမှု အပြည့်ပေးနိုင်ခဲ့ပါသည်။ အဓိကအားဖြင့် TTA Key Experts များ ထွက်ခွာခြင်းနှင့် အခြားတစ်ဦးအစားထိုးရန် ခက်ခဲခြင်း။
- (ဋ) ဤအစီရင်ခံသည့် ကာလအတွင်းတွင် လုပ်ဖော်ကိုင်ဖက် INGOs/Firms များမှ တင်ပြသော 40k သင်တန်း ပရိုပိုဆယ်ကိစ္စအား လက်ခံရရှိပြီး ပြန်လည် ဆန်းစစ်နိုင်ခဲ့ ပါသည်။

၁၂။ ဆက်လက်၍ -

- (က) ပြည်/တိုင်း အရာရှိများအတွက် ဝေဖန်အကြံပြုဖြေရှင်းရေး မွမ်းမံသင်တန်းအား ၂၀၁၇ ဇူလိုင် ပထမပတ်တွင် ပြုလုပ်မည်ဖြစ်သည်။
- (ခ) မြို့နယ်သစ် ၃ မြို့နယ်အတွက် TOF-3 သင်တန်းအား ဇူလိုင် ၂၀၁၇ တွင် ကျင်းပမည် ဖြစ်သည်။

စောင့်ကြည့်အကဲဖြတ်ခြင်းနှင့် အချက်အလက်များ စီမံခန့်ခွဲခြင်း

၁၃။ အချက်အလက်များ စီမံခန့်ခွဲခြင်း

- (က) ပုံစံ စ ၈ မှ ရံပုံငွေအသုံးစရိတ်သည်ဘဏ္ဍာရေးကိန်းဂဏန်းများ(Finance Unit figures)မှ အလိုအလျောက်update ပြုလုပ်ခြင်း။
- (ခ) မြို့နယ် ၄၇ မြို့နယ်အတွက် အပတ်စဉ်စောင့်ကြည့်ကြီးကြပ်ခြင်း အခြေပြဇယားအား ဆက်လက်ဆောင်ရွက်ခြင်း။
- (ဂ) မြို့နယ်အသစ် ၂၀ မှ မြို့နယ်အများအပြားမှာ အတွေ့အကြုံနည်းပါးသော TF များကြောင့် ပုံစံ စ ၅ upload လုပ်ရန် နောက်နှေးခဲ့သည်။
- (ဃ) လူထုများနှင့် ကော်မတီဝင်များအတွက် လူထုစစ်ဆေးပွဲရလဒ်၏ မြန်ဆန်သော စိစစ်ချက်အား ပံ့ပိုးပေးနိုင်ရန် ပုံစံ (ပုံစံ စ ၇) အား အောင်မြင်စွာ upload လုပ်နိုင်ခဲ့ ပါသည်။

၁၄။ **GIS**

- (က) Result matrix ညွှန်းကိန်းအတွက် Dashboard အား အချိန်မီ update ပြုလုပ်နိုင် ခဲ့ပါသည်။
- (ခ) development indicator အားလုံးအတွက် ယခင်နှစ်မှ Data များအား Union level dashboard တွင် ထည့်သွင်းနိုင်ခဲ့ပါသည်။
- (ဂ) ပုံများ - စီမံကိန်း တတိယနှစ်မှ ပျောက်ဆုံးနေသော ပုံများအား ၉၀% အပြီးသတ်နိုင်ခဲ့ ပါသည်။

၁၅။ **အစီရင်ခံခြင်း**

- (က) ဇူလိုင်လတွင် စီမံကိန်း နှစ်ပတ်လည် အစီရင်ခံစာ Annual Report အား ပေးပို့နိုင်ခဲ့ ပါသည်။
- (ခ) နောင်ကာလ -
 - (၁) မြို့နယ်သစ် ၁၆ မြို့နယ်မှ ကျေးရွာအုပ်စု လူဦးရေအား အတည်ပြုခြင်း။
 - (၂) MIS developer အား ကူညီပံ့ပိုးပေးရန် sql programmer တစ်ဦးအား ခန့်အပ်ခြင်း။
 - (၃) GIS အား ပိုမိုပြီးပြည့်စုံစေရန် မွမ်းမံခြင်း၊ long.lat coordinates များ မှန်ကန်စေ ခြင်း၊ ပြည်/တိုင်း layer ထည့်သွင်းခြင်း၊ ပြည်ထောင်စုအဆင့် သက်ဆိုင်သူပေါင်းစုံ ပါဝင်သော သုံးသပ်ဆွေးနွေးပွဲတွင် MIS/GIS ၏ demonstration ပြုလုပ်ခြင်း။

- (၄) ပျက်ဆီးနေသော Dell tablets များအား Samsung tablets အသစ်များဖြင့် လဲလှယ်ခြင်း။
- (၅) ပဉ္စမနှစ်စက်ဝန်းအတွက် PC5, PC9, PC 11 များအား လိုအပ်သော ပြောင်းလဲမှု များ ပြုလုပ်ခြင်း။

ကျား/မ ရေးရာနှင့် လူမှု ထည့်သွင်းမှု

၁၆။ သင်တန်းများနှင့် အလုပ်ရုံဆွေးနွေးပွဲများ -

- (က) မြို့နယ်ဟောင်း ၁၅ မြို့နယ်နှင့် ပြည်နယ်/တိုင်း ၈ ခု မှ gender အဓိက ဝန်ထမ်း TTA/DRD တွဲဖက်များ ၃၆ ဦး (ကျား ၁၆ - မ ၂၀) အတွက် gender မွမ်းမံသင်တန်း အမှတ်စဉ် ၂ အား ပို့ချခဲ့ပါသည်။ ထိုသင်တန်းတွင် ပြည်ထောင်စုအဆင့် gender အဖွဲ့လည်းပဲတက်ရောက်ခဲ့ပါသည်။
- (ခ) ပြည်ထောင်စုအဆင့်/ ပြည်/တိုင်းအဆင့် တို့အတွက် gender နှင့်ပတ်သက်သော စွမ်းဆောင်ရည်မြှင့်သင်တန်း၏ TOR မူကြမ်းအား ပြင်ဆင်ခဲ့ပါသည်။
- (ဂ) စီမံကိန်း၏ သုံးလပတ်အစည်းအဝေးတွင် gender ၏ လုပ်ဆောင်မှုများနှင့် ရလဒ်များအား တင်ပြခဲ့ပါသည်။

၁၇။ စောင့်ကြည့်ကြီးကြပ်ခြင်း၊ အချက်အလက် စုဆောင်းခြင်း နှင့် အစီရင်ခံခြင်း

- (က) ပြည်ထောင်စုအဆင့်တွင် စိစစ်ရန်နှင့် ပူးပေါင်းရန်အတွက် မြို့နယ်များမှ ၉၁% သောမြို့နယ်များသည် ၎င်းတို့၏ လစဉ် gender အစီရင်ခံစာအား ပေးပို့ပါသည်။
- (ခ) gender စောင့်ကြည့်ကြီးကြပ်ခြင်းညွှန်းကိန်းအပေါ် အချက်အလက်များ ကောက်ခံခြင်း။
- (ဂ) ပြည်ထောင်စုအဆင့် စောင့်ကြည့်ကြီးကြပ်ခြင်းကွင်းဆင်းမှု ၅ ခု ပြုလုပ်ခဲ့ပါသည်။ မန္တလေးတိုင်းတွင် (ငါးနန်း၊ နွားထိုးကြီး၊ ပျော်ဘွယ်၊ ရမည်းသင်း)၊ မကွေးတိုင်းတွင် (ထီးလင်း၊ ဆော၊ ပေါက်)၊ မွန်ပြည်နယ်တွင် (ချောင်းဆုံ၊ ဘီးလင်း၊ ပေါင်)၊ ချင်းပြည်နယ် တွင် (ကန်ပက်လက်) နှင့် ကရင်ပြည်နယ်တွင် (ကြာအင်းဆိပ်ကြီး)။

- (ဃ) ပြည်/တိုင်းမှ Gender focal များသည် ပြည်/တိုင်း ၁၁ ခုရှိ မြို့နယ် ၁၉ မြို့တွင် gender mainstreaming လုပ်ဆောင်မှုများနှင့် co-facilitate ခြင်းအား မြို့နယ်အဆင့်တွင် ကျင်းပခဲ့သည်။

၁၈။ Materials များ - gender flipchart အား အပြီးသတ်ပြီး မြို့နယ်များတွင် ဖြန့်ဝေခဲ့ပါသည် (နံပါတ် ၂၀၄၃ - CF အတွက် ၁၂၂၃ နှင့် TF အတွက် ၇၃၂)

ဝန်ထမ်းရေးရာနှင့် စီမံခန့်ခွဲခြင်း

- ၁၉။ အစီရင်ခံသည့် ကာလအတွင် အောက်ပါတို့ကို ဆောင်ရွက်ခဲ့ပါသည် -
 - (က) ပြည်နယ်နှင့် တိုင်း ၁၅ ခုအတွက် သုံးလပတ်အစည်းအဝေးအား ၂၂/၆/၂၀၁၇ ရက်နေ့တွင် MICC II ၌ ကျင်းပပြုလုပ်ခဲ့ပါသည်။
 - (ခ) ၁၃ကြိမ်မြောက် ISM အစည်းအဝေးအား မေလ၁၆ ရက်နေ့မှ ၂၆ ရက်နေ့ထိ ကျင်းပပြုလုပ်ခဲ့ပါသည်။ ကမ္ဘာ့ဘဏ် အဖွဲ့သည် နေပြည်တော်မှ အရာရှိများနှင့်တွေ့ဆုံပြီး ကျောက်ကြီး (ပဲခူးတိုင်း)၊ ငပုတော (ဧရာဝတီတိုင်း)၊ ဖရူဆို၊ ဖားဆောင်း၊ ဘော်လခဲ (ကယားပြည်နယ်) များသို့ သွားရောက်ကွင်းဆင်းခဲ့သည်။ ရန်ကုန်မှ civil society organizations များနှင့်လဲ တွေ့ဆုံခဲ့ပါသည်။
 - (ဂ) ဧရာဝတီတိုင်း၊ ကရင်ပြည်နယ်၊ စစ်ကိုင်းတိုင်း နှင့်ရှမ်းပြည်နယ်တို့တွင် မြို့နယ်သစ် ၁၆ မြို့နယ်အတွက် ရွေးချယ်ပွဲအစည်းဝေးအား ဤကာလအတွင်း ကျင်းပခဲ့ပါသည်။
 - (ဃ) DRD နှင့် Agriconsulting ကြားရှိ UTA စာချုပ်အား မေလကုန်တွင် အပြီးသတ်ခဲ့သည်။ နိုင်ငံတကာ နည်းပညာအကြံပေး ၃ ဦး (ဝယ်ယူရေး၊ ဘဏ္ဍာရေး နှင့် M & E) တို့အား ဇွန်လမှ စ၍ DRD မှ တိုက်ရိုက် ခန့်အပ်ခဲ့သည်။

၂၀။ ဆက်လက်၍-

- (က) ကျန်ရှိနေသော မြို့နယ်အဆင့် သက်ဆိုင်သူပေါင်းစုံပါဝင်သော သုံးသပ်ဆွေးနွေးပွဲအား အပြီးသတ်ရန်။
- (ခ) ပြည်ထောင်စုအဆင့် သက်ဆိုင်သူပေါင်းစုံပါဝင်သော သုံးသပ်ဆွေးနွေးပွဲအား ၂၁-၂၂ စက်တင်ဘာလတွင် ကျင်းပပါရန်။
- (ဂ) ပြည်ထောင်စုအဆင့် သက်ဆိုင်သူပေါင်းစုံပါဝင်သော သုံးသပ်ဆွေးနွေးပွဲအတွက် ရလဒ်များအား ပြင်ဆင်ရန် ဖိုရမ်များအား ဧည့်ခေါ်လှည့် ဩဂုတ်လတွင် ကျင်းပခဲ့သည်။
- (ဃ) အောက်တိုဘာလတွင် ISM ၁၄ အား ကျင်းပရန်။
- (င) ကျန်ရှိနေသော မြို့နယ်များအတွက် ရွေးချယ်ပွဲအား အပြီးသတ်ရန်။
- (စ) UTA စာချုပ် အဆုံးသတ်ခြင်း - IC စာချုပ်ဖြင့် TA ရာထူးအား အစားထိုးခန့်အပ်သွားရန်။

အဓိက အစီရင်ခံစာ

၂၀။ ဤပြည်ထောင်စုသုံးလပတ်လုပ်ငန်းတိုးတက်မှု အစီရင်ခံစာသည် ၂၀၁၇ ခုနှစ်၊ ဧပြီ ၁ ရက်နေ့မှ ဇွန်လ ၃၀ ရက်နေ့အထိ အကျုံးဝင်ပါသည်။ ထို အစီရင်ခံစာတွင် (က) ရလဒ်မူဘောင် နှင့် စီမံကိန်း လုပ်ငန်းအစီအစဉ်များ၏ အကောင်အထည်ဖော်ခြင်း တိုးတက်မှု (ခ) အကောင်အထည် ဖော်ရာတွင် အကန့်အသတ်များနှင့် ဘေးအန္တရာယ်များ (ဂ) ၂၀၁၈ခုနှစ်၊ မတ်လအထိ လာမည့် ၉ လအတွက် လုပ်ငန်းအစီအစဉ် တို့၏ အဓိက အကြောင်းအရာများ ပါဝင်ပါသည်။

အကောင်အထည်ဖော်ခြင်း

တိုးတက်မှု

၂၁။ စီမံကိန်း စတုတ္ထနှစ်၊ မြို့နယ် ၄၇ မြို့နယ်အတွက် တိုးတက်မှုအခြေအနေအား အောက်ပါ ဇယား ၂ နှင့် ၃ တွင် ဖော်ပြထားပါသည်။ စီမံကိန်းစက်ဝန်းကာလ အဆုံး၌ စုစုပေါင်း ကျေးရွာအုပ်စု ၂,၀၂၂ အုပ်စုနှင့် ကျေးရွာ ၈,၅၆၄ ကျေးရွာများမှ ကမ္ဘာ့တစ်ဝှမ်း အကောင်အထည်ဖော်ခြင်း တိုးတက်မှုအား အောက်ပါအတိုင်း အကျဉ်းချုံးဖော်ပြနိုင်ပါသည်။

- (က) ခန့်မှန်း VDPs ၈,၁၂၉ ထဲမှ ၈,၁၁၀ VDPs အပြီးသတ်ခဲ့သည်။ (၉၉%)
- (ခ) ခန့်မှန်း TPIC အတည်ပြုမှု ၇,၆၉၂ထဲမှ ၇,၅၁၀ စီမံကိန်းလုပ်ငန်းခွဲများသည် TPIC အတည်ပြုခဲ့ပြီးဖြစ်သည်။ (၉၇%)
- (ဂ) ၆,၈၉၅ စီမံကိန်းလုပ်ငန်းခွဲများမှာ အသေးစိတ်အစီအစဉ်များ ရေးဆွဲပြီးဖြစ်သည်။ (၉၀%)
- (ဃ) ၃,၆၃၄ စီမံကိန်းလုပ်ငန်းခွဲများမှာ ဆောက်လုပ်ပြီးစီးခဲ့သည်။ (၄၇%)
- (င) ၂,၆၉၇ စီမံကိန်းလုပ်ငန်းခွဲများမှာ နောက်ဆုံး စစ်ဆေးခြင်း ပြုလုပ်ခဲ့ပြီးဖြစ်သည်။ (၃၅%)
- (စ) ခန့်မှန်း လူထုစစ်ဆေးပွဲ ၇,၅၀၆ ထဲမှ ၂,၇၂၄ ခု အပြီးသတ်ခဲ့သည်။ (၃၆%)

၂၂။ ဤကာလအတွင်း မြို့နယ် ၄၇ မြို့နယ်တွင် ဆောက်လုပ်ပြီးစီးခဲ့သော စီမံကိန်း လုပ်ငန်းခွဲပေါင်းမှာ ၄၇% ဖြစ်သည်။ နိုဝင်ဘာလတွင် အချိန်မီ ကွင်းဆင်းဆောင်ရွက် နိုင်ခဲ့သောကြောင့် လုပ်ငန်းတိုးတက်မှု ကောင်းမွန်သည်ကို တွေ့ရပါသည်။ နမ့်ဆမ်မြို့နယ်သည် စီမံကိန်းလုပ်ငန်း ၃၈ ခုအား ကျေးရွာအုပ်စု ၁၀ အုပ်စုတွင်

အကောင်အထည် ဖော်ဆောင်ရွက်လျက်ရှိပြီး ကျောက်ကြီး မြို့နယ်သည် ကျေးရွာအုပ်စု ၂၈ အုပ်စုအနက် ၂၆ အုပ်စုတွင်သာ အကောင်အထည်ဖော် ဆောင်ရွက်လျက် ရှိပါသည်။ မြို့နယ်အသစ် ၂၀ မြို့နယ်သည် လုပ်ငန်းများ နောက်ကျမှ စတင်ခဲ့သော်လည်း ၂၀ မြို့နယ်အနက် ၇ မြို့နယ်မှာ အသေးစိတ်လုပ်ငန်းအစီအစဉ် တစ်စိတ်တစ်ပိုင်းအား ပြီးစီးခဲ့ပြီဖြစ်၍ လုပ်ငန်းတိုးတက်မှု ကောင်းမွန်သည်ကို တွေ့ရှိရပါသည်။ ခန့်မှန်းရသည်မှာ ဤမြို့နယ်သစ်များသည် ၎င်းတို့၏ ဆောက်လုပ်ရေး ၈၀% အား စက်တင်ဘာလတွင်ကျင်းပသည့် သက်ဆိုင်သူပေါင်းစုံပါဝင်သော သုံးသပ်ဆွေးနွေးခြင်း တွင် ပြီးမြောက်မည်ဖြစ်သည်။

ကဏ္ဍအလိုက် ခွဲဝေသတ်မှတ်ခြင်း

၂၃။ ကဏ္ဍအလိုက် ခွဲဝေသတ်မှတ်ထားမှုသည် တတိယနှစ် နှင့် အလားတူပါသည်။ သယ်ယူပို့ဆောင်ရေးကဏ္ဍ (လမ်း၊ တံတား၊ ဆိပ်ခံတံတား၊ နှင့် မြေအောက်မြောင်းများ) ၅၆%၊ ရေပေးဝေရေး နှင့် တံတားများ ၁၃%၊ ပညာရေး ၁၂.၅၁%၊ လျှပ်စစ်မီးရရှိရေး ၆.၄၃%၊ လူထုခန်းမဆောင် ၄%၊ အခြား အဆောက်အအုံများ (စာကြည့်တိုက်၊ ဈေး) ၂.၄၁% တို့ဖြစ်ပါသည်။

ဇယား ၁ : NCDDP ၏ကဏ္ဍအလိုက် အကောင်အထည်ဖော် ဆောင်ရွက်လျက် ရှိသော စီမံကိန်း လုပ်ငန်းခွဲ အရေအတွက်

	ပထမနှစ်		ဒုတိယနှစ်		တတိယနှစ်		Cumulative ပ-တ	
	#	%	#	%	#	%	#	%
လမ်းပန်းဆက်သွယ်ရေး	၁၂၆	၃၅.၃၀%	၇၄၃	၄၁.၀၀%	၂၃၀၃	50.30%	၄,၂၂၆	၅၆.၄၂%
ရေပေးဝေမှုနှင့် သန့်ရှင်းရေး	၆၉	၁၉.၃၀%	၄၁၅	၂၂.၉၀%	၉၇၇	20.30%	၁,၀၅၅	၁၄.၄၉%
ပညာရေး	၁၁၈	၃၃.၁၀%	၄၃၄	၂၄.၀၀%	၉၆၁	19.10%	၁,၀၀၅	၁၃.၄၂%
မီးလင်းရေး	၂၆	၇.၃၀%	၁၄၂	7.80%	၂၀၆	4.20%	၄၇၅	၆.၃၄%
ကျေးရွာခန်းမဆောင်	၁၅	၄.၂၀%	၄၉	2.70%	၁၃၅	2.00%	၃၀၃	၄.၀၅%
ကျန်းမာရေး					၃၃	0.019	၂၃၉	၃.၁၉%
အခြားအဆောက်အအုံများ					၅၅	0	၁၂၆	၁.၆၈%
အခြား	၃	၀.၈၀%	၂၉	၁.၆၀%	၆၁	2.20%	၃၁	၀.၄၁%
စုစုပေါင်း	၃၅၇	၁၀၀%	၁၈၁၂	၁၀၀%	၄,၇၃၁	၁၀၀%	၇,၄၉၀	၁၀၀%

၁.၃ ရံပုံငွေ ခွဲဝေပေးမှု

၂၄။ ၃၀.၆.၂၀၁၇ အထိ၊ မြန်မာကျပ် ၆၅.၉၆ ဘီလီယံ ခွဲဝေပေးခဲ့ပါသည်။ ၎င်းမှာ စတုတ္ထနှစ်၏ ခွဲဝေသတ်မှတ်ထားသည့် ပမာဏ (၆၇.၉၃၀ ဘီလီယံ) မှ ၉၇% ဖြစ်သည်။ မြို့နယ် ၉ မြို့နယ်ရှိ ကျေးရွာအုပ်စု ၄၅ စုအတွက် ခွဲဝေပေးရန် ကျန်ရှိနေသော ငွေမှာ မြန်မာကျပ် ၁.၉၈၄ ဘီလီယံ ဖြစ်သည်။

အောက်တွင် ဇယားဖြင့်ဖော်ပြထားပါသည်။

စဉ်	မြို့နယ်	ကျန်ရှိနေသော ကျေးရွာအုပ်စု	လက်ကျန်ငွေ
၁	နမ့်ဆန်	၁၆	၅၆၆,၀၀၀,၀၀၀
၂	အန်း	၁	၂၂,၀၀၀,၀၀၀
၃	ကြာအင်းဆိပ်ကြီး	၄	၁၄၈,၀၀၀,၀၀၀
၄	ကျောက်ကြီး	၇	၁၅၄,၀၀၀,၀၀၀
၅	မိုးကောင်း	၂	၁၆၄,၀၀၀,၀၀၀
၆	ဖားဆောင်း	၁	၂၂,၀၀၀,၀၀၀
၇	မတူပီ	၂	၄၄,၀၀၀,၀၀၀
၈	ရမည်းသင်း	၅	၁၅၄,၀၀၀,၀၀၀
၉	ဆီဆိုင်	၇	၇၁၀,၀၀၀,၀၀၀
	စုစုပေါင်း	၄၅	၁,၉၈၄,၀၀၀,၀၀၀

၁.၄ လူမှု အကာအကွယ်ပစ္စည်းများ

စေတနာအလျောက် လှူဒါန်းခြင်းများ

၂၅။ ထူးခြားစွာ ဘီးလင်း (၃၈%)၊ ကြံခင်း (၃၉%) နှင့် အထူးသဖြင့် မိုးညို (၉၃%) တို့တွင် စေတနာအလျောက် လှူဒါန်းခြင်း များပြားစွာ စာရင်း သွင်းထားသည်ကို တွေ့ရှိရပါသည်။ ထိုကဲ့သို့ လှူဒါန်းခြင်းမှာ စီမံကိန်းအား သဘောကျကျေနပ်ခြင်းကြောင့် ဖြစ်သည်။ စေတနာအလျောက် လှူဒါန်းခြင်း ပါဝင်သော စီမံကိန်းလုပ်ငန်းများ၏ ပျမ်းမျှသည် ရာခိုင်နှုန်းအနေဖြင့် စီမံကိန်းလုပ်ငန်း စုစုပေါင်း၏ ၁၈% သာ အများဆုံးဖြစ်သည်။ လေးမျက်နှာ ၂၄%၊ စေတုတ္တရာ ၂၈%၊ ကြံခင်း ၃၅%၊ ညောင်ဦး ၂၇%၊ ဘီးလင်း ၃၄% ဖြစ်သည်။

သဘာဝပတ်ဝန်းကျင် စီမံခန့်ခွဲခြင်း (EMPs)

၂၆။ ဒီမော့ဆို၊ ညောင်ဦး နှင့် မတူပီတို့သည် EMPs လိုအပ်မှု အများဆုံး မြို့နယ်များဖြစ်ကြသည် (၂၀%၊ ၂၁% နှင့် ၁၈%)။ EMPs အများစုသည် လျှော့စောက်ပါသော လမ်းများ သို့မဟုတ် ရေကာတာများ၊ သစ်ပင်များ ကျိုးကျခြင်း၊ ၁၀ မီတာထက်ပိုသော စက်ရေတွင်းတူးခြင်းနှင့် ကြိုးတံတား ဆောက်လုပ်ခြင်းများ ဖြစ်သည်။ ကျန် ၄၄ မြို့နယ်တွင် စီမံကိန်းလုပ်ငန်းခွဲများအတွက် EMP လိုအပ်မှုမှာ ၁၀% အောက်တွင်သာ ရှိသည်။

စိန်ခေါ်မှုများနှင့် အထောက်အပံ့ တောင်းဆိုချက်

၂၇။ မြို့နယ် ၄၇ မြို့နယ်အားလုံးမှ စိန်ခေါ်မှုများနှင့် အထောက်အပံ့ တောင်းဆိုချက် အသေးစိတ် အကျဉ်းချုပ်အား နောက်ဆက်တွဲ ၁ တွင် ဖော်ပြထား ပါသည်။ သို့သော် အောက်ဖော်ပြပါ သာမန် ပြဿနာများအား မြို့နယ် ၂ မြို့နယ် နှင့် အထက် မှ အစီရင်ခံတင်ပြထားပါသည်။

NCCDP Quarterly Progress Report (Apr – Jun 2017)

ဇယား ၂ : စတုတ္ထနှစ် ၃၀ ဇွန်လ ၂၀၁၇ အထိ စီမံကိန်း အကောင်အထည်ဖော်ဆောင်ရွက်မှု (မြို့နယ် ဟောင်း၂၇ မြို့နယ်)

TTA Provider	State/Region	Township	# VTs	# Villages	VDP Target	Sub Project Target	Social Audit Target	BG Requested		BG received			Village Development Plan			Sub Project Target	TPIC Approval of Sub Project		SP detailed planning (PC5)		Sub-Project Implementation							Social Audit	
								#	%	#	%	MMK million	# VDP meeting	Target	% completion		#	%	Plan completed	%	0%	1-50%	51-75%	76-90%	100%	Final SP inspection	Final Financial Inspection (56)	Target	Implementation
N.A	Chin	Kanpetlet	26	123	122	107	107	26	100	26	100	572	122	122	100%	107	107	100	107	100%	0	0	0	5	102	102	90	107	89
N.A	Tanintharyi	Kyunsu	20	163	159	174	174	20	100	20	100	1606	163	159	100%	174	159	100	174	100%	0	8	42	70	54	0	0	174	5
N.A	Shan	Namhsan	26	131	30	38	38	10	38.5	10	38.46	264	30	30	100%	38	34	100	24	63%	3	11	7	5	8	1	1	38	1
Year 2																													
RI	Rakhine	Ann	29	242	221	124	124	29	100	27	93.1	998	221	221	100%	124	124	100	107	86%	26	14	15	31	38	3	3	124	3
RI	Yangon	Htantabin	54	252	252	238	238	54	100	54	100	1670	252	252	100%	238	238	100	238	100%	0	3	7	56	172	170	170	238	170
ercyCorps	Aveanwady	Laymyethnar	43	312	277	259	259	43	100	43	100	1370	277	277	100%	259	260	100	260	100%	0	0	2	2	256	253	254	259	255
NAG	Sagaing	Pinlehu	52	266	266	120	120	52	100	52	100	1444	266	266	100%	120	120	100	120	100%	1	11	10	26	72	43	43	120	36
Cardno	Magway	Sidoktaya	46	115	111	120	120	46	100	46	100	1012	111	111	100%	120	120	100	120	100%	0	1	1	28	90	7	7	120	7
NAG	Nay Pyi Taw	Tatkon	49	188	188	158	158	49	100	48	97.95	1904	188	188	100%	158	158	100	149	94%	3	4	8	46	97	41	43	156	53
Year 3																													
ercyCorps	Aveanwady	Kyangin	30	255	176	183	182	30	100	30	100%	920	176	176	100%	183	183	100	183	100%	0	1	0	6	176	159	165	182	176
ercyCorps	Aveanwady	Thabaung	67	394	394	312	312	67	100	67	100%	1910	394	394	100%	312	312	100	312	100%	0	0	8	33	271	216	212	312	243
Cardno	Bago	Kyaukkyi	28	120	120	134	134	27	96.4	27	96.42	1176	117	120	97.5%	134	134	100	121	90%	13	13	17	35	56	56	134	50	
Cardno	Bago	Monyon	37	218	218	156	156	37	100	37	100%	1444	218	218	100%	156	156	100	135	87%	20	12	5	68	51	46	45	156	51
Cardno	Chin	Paletwa	96	383	323	303	303	96	100	96	100%	2134	313	323	96.9%	303	303	100	251	83%	12	90	120	76	5	2	5	303	2
MGRl	Kayah	Demoso	26	172	172	79	79	26	100	26	100%	864	172	172	100%	79	79	100	79	100%	0	0	0	2	77	75	75	79	74
MGRl	Kayah	Hpruso	14	116	116	53	53	14	100	14	100%	346	116	116	100%	53	53	100	53	100%	0	0	1	3	49	43	43	53	45
Cardno	Kayin	Kyainseikviri	47	329	309	178	178	47	100	47	100%	2272	309	309	100%	178	178	100	178	100%	16	30	15	41	76	58	58	178	58
VNG	Tanintharyi	Thanintharyi	19	170	163	100	100	19	100	19	100%	1018	163	163	100%	100	100	100	98	98%	2	37	23	11	27	8	8	100	8
NAG	Sagaing	Banmauk	47	221	207	172	172	47	100	47	100%	1220	207	207	100%	172	172	100	172	100%	0	0	2	18	152	152	152	172	105
NAG	Sagaing	Myaung	48	81	81	101	101	48	100	48	100%	1314	81	81	100%	101	101	100	101	100%	0	0	0	21	80	80	77	101	80
Cardno	Magway	Mindon	72	179	166	166	166	72	100	72	100%	1584	166	166	100%	166	166	100	166	100%	4	11	25	48	78	59	65	166	65
PKW	Mandalay	Ngazun	44	158	155	140	140	44	100	44	100%	1592	155	155	100%	140	140	100	127	91%	3	42	10	38	47	15	15	140	31
PKW	Mandalay	Nyaung U	74	220	220	226	226	74	100	74	100%	2546	219	220	99.5%	226	226	100	226	100%	0	1	3	10	212	127	149	226	160
VNG	Mon	Bilin	51	216	209	199	199	51	100	51	100%	2094	209	209	100%	199	199	100	177	89%	29	10	19	25	116	114	116	199	109
VNG	Mon	Chaungzon	43	78	78	184	184	43	100	43	100%	1568	78	78	100%	184	181	100	180	98%	3	6	5	9	158	122	119	184	122
PKW	Nay Pyi Taw	Lewe	60	280	260	284	284	60	100	60	100%	2822	260	260	100%	284	284	100	284	100%	1	4	4	11	264	248	248	284	212
Cardno	Yangon	Kawhmu	55	136	133	196	196	55	100	55	100%	1506	134	133	100%	196	196	100	196	100%	0	4	4	6	182	161	161	196	161
Total			1203	5518	5126	4504	4501	1186		1183		39,170	5117	5126		4504	4483		4338		136	313	353	730	2966	2361	2380	4501	2371

NCDDP Quarterly Progress Report (Apr – Jun 2017)

ဇယား ၃ : စတုတ္ထနှစ် ၃၀ ဇွန်လ ၂၀၁၇ အထိ စီမံကိန်း အကောင်အထည်ဖော်ဆောင်ရွက်မှု (မြို့နယ် သစ်၂၀ မြို့နယ်)

TTA Provider	State/Region	Township	# VTs	# Villages	VDP Target	Sub Project Target	Social Audit Target	BG Requested		BG received			Village Development Plan			Sub Project Target	TPIC Approval of Sub Project		SP detailed planning (PC5)		Sub-Project Implementation							Social Audit			
								#	%	#	%	MMK million	# VDP meeting	Target	% completion		#	%	Plan completed	%	0%	1-50 %	51-75 %	76-90 %	100%	Final SP inspection	Final Financial Inspection (F6)	Target	Implementation		
Year 4																															
ercyCorps	Ayeyarwady	Ngapudaw	67	337	337	329	329	67	100	67	100	2746	337	337	100	329	331	100	324	98%	7	114	93	80	37	2	4	329	5		
ercyCorps	Bago	Padaung	40	208	206	201	201	40	100	40	100	1322	206	206	100	201	201	100	201	100	96	56.14	78	23	21	38	11	5	5	171	6
Cardno	Chin	Madupi	62	150	150	171	171	62	100	62	100	1364	150	150	100	171	171	100	96	56.14	78	23	21	38	11	5	5	171	6		
PKW	Kachin	Moegaung	36	79	79	117	117	36	100	35	97.22	1268	79	79	100	117	117	100	105	89.74	10	21	18	51	17	6	4	117	4		
MGRl	Kayah	Hpasawng+ Ba	18	82	81	54	54	18	100	18	100	486	81	81	100	54	54	100	54	100	0	8	8	22	16	14	16	54	10		
MGRl	Kayah	Loikaw+ Shada	15	137	137	136	136	15	100	15	100	848	135	137	100	136	136	100	136	100	1	3	3	66	63	49	49	136	49		
Cardno	Magwe	Saw	63	117	111	145	145	63	100	63	100	1408	111	111	100	145	142	100	138	97.18	4	13	30	78	17	4	4	145	4		
Cardno	Magwe	Tilin	71	93	87	111	111	71	100	71	100	1562	87	87	100	111	111	100	108	97.29	0	13	19	57	22	5	5	111	5		
Cardno	Magwe	Pauk	67	257	257	301	301	67	100	67	100	2306	257	257	100	301	298	100	295	98.99	10	105	39	137	7	0	0	301	0		
NAG	Mandalay	Pyawbwe	75	317	317	328	328	75	100	75	100	2674	317	317	100	328	330	100	210	63.63	118	70	48	58	36	2	2	328	2		
PKW	Mandalay	Natogyi	64	191	188	170	170	64	100	64	100	2272	188	188	100	170	170	100	105	61.76	3	44	36	79	8	1	0	170	2		
NAG	Mandalay	Yemethin	63	249	249	276	276	63	100	58	92.06	2358	249	249	100	276	276	100	270	97.82	58	38	25	51	104	18	18	276	18		
VNG	Mon	Paung	49	155	154	163	163	49	100	49	100	2042	154	154	100	163	163	100	101	61.96	19	21	24	79	20	12	12	163	12		
PKW	Nav Pyi Taw	Pyinmina	29	139	139	170	170	29	100	29	100	1164	131	139	100	170	170	100	78	45.88	3	88	31	48	0	0	0	170	0		
ercyCorps	Shan	Hsisaing	13	322	303	199	199	13	100	4	30.76	220	303	303	100	199	47	24%	27	13.56	176	13	5	3	2	2	2	199	2		
NAG	Yangon	Kunyangon	43	135	130	114	114	43	100	43	100	1220	130	130	100	114	114	100	114	100	0	4	2	2	106	43	1	114	78		
NAG	Yangon	Kyauktan	44	78	78	203	203	44	100	44	100	1318	78	78	100	203	196	100	195	99.48	1	6	7	53	129	100	100	203	100		
Total			819	3046	3003	3188	3188	819		804		26578	2993	3003	3188	3027		2557		488	602	438	983	668	336	295	3188	353			
Total 47 townships			2022	8564	8129	7692	7689	2005		1987		65,748	8,110	8,129	7,692	7,510		6,895							6,600	5,058	5,055		5,095		

အသိပညာနှင့် လေ့လာသင်ယူခြင်း

သုံးလပတ်အတွင်း လုပ်ငန်းတိုးတက်မှု	အခက်အခဲများနှင့်ဆက်လက်ဆောင်ရွက်မည့်အဆင့်များ
လူထု စစ်ဆေးခြင်း	
<ul style="list-style-type: none"> • ယခုကာလအထိ မြို့နယ် ၄၇ မြို့နယ်အတွက် ခန့်မှန်းထားသော လူထုစစ်ဆေးပွဲ ၇,၆၈၉ ထဲမှ ၂,၇၂၄ ခု (၃၅%) ပြီးမြောက်ခဲ့သည်။ 	<ul style="list-style-type: none"> • လာမည့် သုံးလပတ်အပြီးတွင် စတုတ္ထနှစ် လူထုစစ်ဆေးခြင်း၏ ၇၅% ပြီးစီးမည်ဟု ခန့်မှန်းထားသည်။ • လူထုစစ်ဆေးပွဲ ဆန်းစစ်ခြင်း ရလဒ်များအား MIS ပုံစံအသစ် (PC 7) မှတစ်ဆင့် ပြည်ထောင်စုအဆင့်သို့ ယခုနှစ်တွင် ပိုမိုလျင်မြန်စွာ ပေးပို့သင့်ပါသည်။ MIS unit သည် လူထုစစ်ဆေးပွဲ ၏ ရလဒ်များအား စိစစ်မည်ဖြစ်သော်လည်း မြို့နယ်တစ်ခုချင်းစီသည် ၎င်းတို့၏ လူထုစစ်ဆေးပွဲ အစီရင်ခံစာ တွင် ကောင်းစွာလုပ်နိုင်ခဲ့သည်၊ ကောင်းစွာ မလုပ်နိုင်ခဲ့ပါ ဆိုသည်များအား ကိုယ်တိုင်ရေးသားပြုစုရမည် ဖြစ်သည်။
သက်ဆိုင်သူပေါင်းစုံ ပါဝင်သော သုံးသပ်ပွဲ နှင့် စီမံကိန်းလက်စွဲစာအုပ်	

<p>စီမံကိန်းလက်စွဲစာအုပ်</p> <ul style="list-style-type: none"> • ဤအစီရင်ခံသည့်ကာလအတွင်း သက်ဆိုင်သူပေါင်းစုံ ပါဝင်သော သုံးသပ်ပွဲ ၄၇ခုထဲမှ ၁၅ ခု အားကျင်းပခဲ့ သည်။ ထိုသုံးသပ်ပွဲ အား ပြည်ထောင်စု နှင့် ပြည်/တိုင်း ရုံးမှ အနည်းဆုံး ၁ ယောက်တက် ရောက်ခဲ့ပါသည်။ သုံးသပ်ပွဲအား လူထုစစ်ဆေးပွဲ ၇၅% ပြီးမြောက်မှု သာ ကျင်းပခွင့်ရှိသည်။ 	<ul style="list-style-type: none"> • လာမည့် သုံးလပတ်တွင်မြို့နယ် MSR ၏ ခန့်မှန်း ၇၀% အား ပြုလုပ်သွားမည်ဖြစ်သည်။ မြို့နယ်အားလုံးမှ TTA အဖွဲ့သည် လူထုစစ်ဆေးပွဲ အစီရင်ခံစာအား အင်ဂလိပ်ဘာသာဖြင့် ရေးသားရန် အလွန်အရေးကြီး ပါသည်။
<p><i>မြို့နယ်များ အပြန်အလှန် လေ့လာရေး ခရီးစဉ်</i></p>	
<ul style="list-style-type: none"> • ဤအစီရင်ခံသည့်ကာလအတွင်း မည်သည့် အပြန်အလှန်ခရီးမှ မပြုလုပ်ခဲ့ပါ။ 	<ul style="list-style-type: none"> • စီမံကိန်းမန်နေဂျာ၏ ညွှန်ကြားမှုအတိုင်း ဤစတုတ္ထနှစ်တွင် မည်သည့် အပြန်အလှန်ခရီးမှ စီစဉ် ထားခြင်းမရှိပါ။
<p><i>Results Matrix ညွှန်ကိန်းများ</i></p>	
<ul style="list-style-type: none"> • အောက်ပါ ဇယား ၄ တွင် RM အကျိုးပြု ညွှန်ကိန်းများ နှစ်တို 	<ul style="list-style-type: none"> • စီမံကိန်း စတုတ္ထနှစ်မှ မြို့နယ် ၄၇ မြို့နယ်အားလုံး၏ ရလဒ်များအရ လူထုပူးပေါင်းပါဝင်မှု (VDP

<p>အကျဉ်းချုပ်အား ၂၀၁၇ခုနှစ်၊ မတ်လ ကုန်ထိ ဖော်ပြထားပါသည်။</p>	<p>အစည်းအဝေးတက်ရောက်မှုစာရင်း တွက်ချက်မှုအရ သည် ၆၁% ဖြစ်ပါသည်။ ဤ ၆၁%သည် တတိယနှစ်အောက် လျော့နည်း၍ ဒုတိယနှစ် ထက်များပါသည်။</p>
---	--

ဇယား ၄ : မတ်လ၂၀၁၇ အပြီး ရလဒ်ညွှန်းကိန်း အကျဉ်း

၁	ရည်မှန်းချက် ညွှန်းကိန်းများ တိုးတက်မှု	Yr 1 2013/14	Yr 2 2014/15	Yr 3 2015/16	Yr 4 2016/17
1.1	စီမံကိန်း၏ နှစ်အလိုက် အကျိုးခံစားခွင့်ရှိသူများ	၂၇၀၀၀ (၃မြို့နယ်)	၆၆၉၅၇၀ (၆မြို့နယ်)	၂၁၈၆၄၁၅ (၁၈မြို့နယ်)	၂၅၇၃၆၃၀ (၂၀မြို့နယ်)
	နှစ်အလိုက် စုစုပေါင်း	၂၇၀၀၀ (၃မြို့နယ်)	၈၉၆၅၇၀ (၉မြို့နယ်)	၃၀၈၂၉၈၆ (၂၇မြို့နယ်)	၅၃၃၆၆၁၆ (၄၇မြို့နယ်)
1.2	% အမျိုးသမီး အကျိုးခံစားခွင့်ရှိသူများ	၅၁.၉%	၅၁%	၅၁.၅%	၅၀.၇%
1.3	စီမံကိန်း၏ အခြေခံအဆောက်အအုံနှင့် ဝန်ဆောင်မှုများ အား အသုံးပြုရန် အခွင့်အလမ်းရှိသူများ အရေအတွက်	၂၀၄၅၇	၆၂၁၃၆၁	၂၀၄၂၁၂	၂၁၂၀၃၀၂
1.4	ကျေးရွာစီမံကိန်းများ၏ အစီစဉ်များ ရေးဆွဲရာတွင် ပူးပေါင်းပါဝင်ခြင်း၊ ဆုံးဖြတ်ချက်ချခြင်း နှင့် စီမံကိန်း လုပ်ငန်းခွဲများ အကောင်အထည်ဖော်ဆောင်ရွက်တွင် ပါဝင်သည့် အိမ်ထောင်စု အရေအတွက် ရာခိုင်နှုန်း	၅၆%	၅၈%	၆၅ %	၆၁%

NCDDP Quarterly Progress Report (Apr - Jun 2017)

1.5	စီမံကိန်းအပေါ် စိတ်ကျေနပ်အားရသော ကျေးရွာလူထု အရေအတွက် ရာခိုင်နှုန်း	၉၀%	၇၈.၈%	၈၂%	၉၄%
1.6	လူထုလုပ်အားဖြင့် ဆောင်ရွက်ခြင်း				
	▣ လူထုလုပ်အားဖြင့် ဆောင်ရွက်သည့်လုပ်ငန်းများ အတွက် လုပ်အားခ ပေးချေငွေ စုစုပေါင်း		• ၁.၄၆	• ၅.၄၉၇	၂.၁၅
	▣ အလုပ်လုပ်ရက် စုစုပေါင်းအရေအတွက်		• ၃၂၅၄၀၀	• ၈၆၃.၆၄	၅.၄၂ သန်း
	▣ BG ၏ ရာခိုင်နှုန်းအရ လူထုလုပ်အားခ ပေးချေငွေ		• ၁၅%	၈	၂၁.၃%
	▣ လူထုလုပ်အားဖြင့် အဓိကဆောင်ရွက်သည့် စီမံကိန်း လုပ်ငန်းခွဲများ ရာခိုင်နှုန်း		၇၀%	• ၁၇.၄%	၉၄%
	▣ လူထုလုပ်အားဖြင့် အဓိကဆောင်ရွက်သည့် စီမံကိန်း လုပ်ငန်းခွဲများ ရာခိုင်နှုန်း			၉၂%	
2.	အလယ်အလတ် ရလဒ်ညွှန်းကိန်း				
2.1	ကျေးလက်အခြေခံအဆောက်အအုံ အရေအတွက်	၃၅၇	၁၈၁၂	၄၇၃၁	၆၃၀၀
	လမ်းပန်းဆက်သွယ်ရေး	၁၂၆	၇၄၃	၂၃၀၃	၃၆၁၂
	ရေပေးဝေမှုနှင့် သန့်ရှင်းရေး	၆၉	၄၁၅	၉၇၇	၈၇၁
	ပညာရေး	၁၁၈	၄၃၄	၉၆၁	၈၃၃
	မီးလင်းရေး	၂၆	၁၄၂	၂၀၆	၄၀၇
	ကျေးရွာခန်းမဆောင်	၁၅	၄၉	၁၃၅	၂၈၇
	ကျန်းမာရေး	၁		၃၃	၂၇
	အခြား	၂	၂၉	၁၁၆	၂၆၃
	ခင်းကျင်းထားသော လမ်းအရှည် (ကီလိုမီတာ)	၈၃	၆၁၂	၁၆၄၆	၂၇၄၂
2.2	စီမံကိန်းလုပ်ငန်းခွဲ ကုန်ကျငွေ စုစုပေါင်း - NCDDP ကုန်ကျငွေ (မြန်မာကျပ် ဘီလီယံ)	၁.၅	၉.၅၅	၃၂.၂၅	
	လူထုထည့်ဝင်ငွေ (စီမံကိန်း ကုန်ကျငွေ%)	၀.၅	၀.၈၄၅ (၀.၈%)	၁.၈ (၅.၇%)	
2.3	ခွဲဝေပေးသော BG စုစုပေါင်း (မြန်မာကျပ် ဘီလီယံ)	၁.၅၇	၁၀.၄၆	၃၅.၇	၆၆.၃၅၅

NCDDP Quarterly Progress Report (Apr – Jun 2017)

2.4	လူထုမှ အဓိကဦးစားပေးခြင်းအလိုက် evaluate လုပ်ထားသော စီမံကိန်းလုပ်ငန်းခွဲ ရာခိုင်နှုန်း	မရှိသေး	မရှိသေး	မရှိသေး	မရှိသေး
2.5	% of sub-projects evaluated independently meeting project OM technical and safeguard specifications	၈၅%	၉၃%		
2.6	စီမံကိန်းစီမံခန့်ခွဲခြင်း၊ engineering နှင့် စီမံကိန်းရေး ဆွဲခြင်းများအား အတတ်ပညာသစ်များဖြင့် အကောင်အထည်ဖော်ဆောင်ရွက်သည့် အစိုးရဝန်ထမ်းများ အရေအတွက်	၄၈	၁၁၅	၂၃၄	၄၅၂
2.7	စီမံကိန်းရေးဆွဲခြင်း၊ ဘဏ္ဍာရေးစီမံခန့်ခွဲခြင်းနှင့် ဝယ်ယူခြင်းများအား အတတ်ပညာသစ်များဖြင့် အကောင်အထည်ဖော်ဆောင်ရွက်သည့် လူထုများ အရေအတွက်	၄၇၃၁	၁၉၁၆၀	၈၄၇၄၈	၁၂၄၃၃၀
2.8	အပြန်အလှန် လေ့လာသင်ယူခြင်း ပြုလုပ်ခဲ့သည့် မြို့နယ်များအရေအတွက်	၂	၄	၄	၀
2.9	ပြည်ထောင်စုအဆင့် သက်ဆိုင်သူပေါင်းစုံ ပါဝင်သော သုံးသပ်ခြင်း အစည်းအဝေး နှစ်စဉ်ကျင်းပမှု	၁	၁	၁	
2.10	လက်ခံရရှိသော ဝေဖန်အကြံပြုစာ၊ စီမံကိန်းအကျိုးအမြတ်များ ဖြေရှင်းမှု ရာခိုင်နှုန်း	၉၉%	၉၈.၅%	၉၉%	၉၈.၅%
	A Core	၉၈%	၉၈%	၉၉%	၈၅%
	B Core supplement	၉၉%	၉၉%	၉၉%	၉၈%
2.11	စီမံကိန်း အကျိုးအမြတ်များနှင့် ပက်သက်၍ လက်ခံရရှိသော ဝေဖန်အကြံပြုစာ ဖြေရှင်းမှု ရာခိုင်နှုန်း	၃၁၈	၁၆၀၅	၄၁၁၃	၃၇၁၅
	A Core	မရှိ	၁၁၉	၂၁၁	၁၈၅
	B Core supplement	မရှိ	၁၄၈၆	၃၉၀၂	၃၅၃၀

ဝယ်ယူရေး

သုံးလပတ်အတွင်း လုပ်ငန်းတိုးတက်မှု	အခက်အခဲများ နှင့် နောက်ထပ် ဆောင်ရွက်ချက်များ
<p>အထွေထွေ ဝယ်ယူရေး အစီအစဉ် N° 8 (PP8)</p> <ul style="list-style-type: none"> • ဤဒုတိယ သုံးလပတ် အဆုံး၊ ISM ၁၃ ပြုလုပ်စဉ်တွင် ဝယ်ယူရေးအဖွဲ့သည် PP8 မှုကြမ်းအား တင်ပြခဲ့ပါသည်။ PP8 မှုကြမ်း အား ကမ္ဘာ့ဘဏ်နှင့် ဆွေးနွေးခဲ့ပြီး NOL အတွက် ၂၂.၆.၂၀၁၇တွင် ပေးပို့ခဲ့သည်။ • ဝယ်ယူရေးအဖွဲ့သည် PP8 သာမက AWPB မှုကြမ်းနှင့်အတူ ထိရောက်ပြီးတွက်ခြေကိုက် သောစနစ်အား တင်ပြခဲ့ပါသည်။ ဤအစီရင်ခံ သည့် ကာလအတွင်းတွင် မြို့နယ်သစ် ၁၆ မြို့နယ် အတည်ပြုခြင်း မရှိသေးသောကြောင့် finance အဖွဲ့သည် TTA cost အား ယခင်နှစ်အပေါ် အခြေခံပြီး ခန့်မှန်းခဲ့ရသည်။ 	<p>ဝယ်ယူရေး အစီအစဉ် N° 8 (PP8)</p> <ul style="list-style-type: none"> • ၂၀၁၇ခုနှစ်၏ ပထမ သုံးလပတ်အတွင်း ဘဏ္ဍာရေးဌာနမှ နှစ်စဉ် လုပ်ငန်းအစီ အစဉ်နှင့် ၂၀၁၇-၂၀၁၈ ဘတ်ဂျက် (AWPB) NOL အတွက် ကမ္ဘာ့ဘဏ်သို့ ပေးပို့ထားခဲ့ပါသည်။ AWPB အား PP8 နှင့်အတူ ကမ္ဘာ့ဘဏ်သို့ လွှဲပြောင်းပေးပို့ ထားရန် ပထမသုံးလပတ် ISM တွင် သဘောတူညီထားပြီးဖြစ်သည်။ ဝယ်ယူရေး အဖွဲ့မှ ဤသတ်မှတ်ထားသော အချိန်အတွင်း မပြီးစီးနိုင်ခဲ့ခြင်းမှာ - (၁) AWPB ပြုလုပ်ရာတွင် သတ်မှတ်ထား သည့် ရက်ကျော်လွန်ခဲ့ခြင်း နှင့် (၂) လက်ရှိ စီမံကိန်းလုပ်ငန်းတိုးချဲ့ရာတွင် အထောက် အကူပြုရန် အရေးကြီးသော ဝယ်ယူရေး packages များ အပြီးသတ်ခြင်းအား ဦးစားပေး လုပ်ဆောင်နေခြင်း တို့ကြောင့်ပင်ဖြစ်သည်။ • PP8အတွက် NOLတစ်စိတ်တစ်ပိုင်းအား ဇူလိုင် လ ၃၀ ရက်နေ့တွင် လက်ခံရရှိခဲ့သည်။ ၎င်း NOLတစ်စိတ်တစ်ပိုင်းအား ပြန်လည် တုံ့ပြန်နိုင် ရန် ကျေးလက်မှ ရည်ရွယ်ထားသည်။

<p><u>ကုန်ပစ္စည်းများ ဝယ်ယူရေး</u></p>	<p><u>စီမံကိန်း စတုတ္ထနှစ်အတွက် ကုန်ပစ္စည်းများ ဝယ်ယူရေး။</u></p>
<ul style="list-style-type: none"> • PP7 အား အကောင်အထည်ဖော် ဆောင်ရွက်ခြင်း အောက်ပါ ဇယား ၅ တွင် ဖော်ပြထားသည့်အတိုင်း ပြည်နယ်/တိုင်း ဒေသကြီးရုံး ၁၅ခုနှင့် မြို့နယ်အသစ် ၂၀ မြို့နယ်တွင် စီမံကိန်း တိုးချဲ့ဆောင်ရွက်ခြင်း အတွက် လိုအပ်သော အလွန်အရေးပါသည့် packages များ ဝယ်ယူရေးအား တွေ့ရှိနိုင်ပါသည်။ ကုန်ပစ္စည်းများ ဖြန့်ဖြူးပေးခြင်းကို ဇယား ၄ တွင် ပြထားသည့်အတိုင်း အတော်များများ ပို့ဆောင်ခဲ့ပြီးဖြစ်ပါသည်။ ဤနေရာတွင် ဖော်ပြထားသည့်အတိုင်း ယခင် သုံးလပတ် အစီရင်ခံစာတွင် သတ်မှတ်ထားသော တိကျသော ရည်မှန်းချက် ၃ ခုနှင့် ကိုက်ညီမှုရှိသည်ကို တွေ့ရှိရသည်။ • ဤသုံးလပတ်အတွက် အရေးပါသော လုပ်ဆောင်မှုတစ်ခုမှာ PP7 တွင် လိုအပ်သည်များ အား 	<ul style="list-style-type: none"> • စတုတ္ထနှစ် ကျောပိုးအိတ် နှင့် မိုးကာအင်္ကျီစသော communication material များအား အကျဉ်းချုံးရန်မှာ မလွယ်ကူလှပါ။ ဝယ်ယူရေး အဖွဲ့သည် communication အဖွဲ့အား ပစ္စည်း၏ လိုအပ်ချက်ဆိုလိုရင်းအား အကူအညီပေးရှင်းပြခဲ့ပါသည်။ <p><u>TA နှင့် IC ဝန်ဆောင်မှုများ ငှားရမ်းခြင်း</u></p> <ul style="list-style-type: none"> • ပထမဦးစားပေး လုပ်ဆောင်ရမည်မှာ အစိုးရမှ သတ်မှတ်ထားသော ၂၀၁၆ခုနှစ် ဘဏ္ဍာရေးနှစ်၏ ဘတ်ဂျက်အား မကျော်လွန်စေရန် ဆိုင်းငံ့ထားသော IC ငှားရမ်းခြင်းအား စတင် လုပ်ဆောင်ရန်ဖြစ်သည်။ သို့သော် အခက်အခဲမှာ ထိုအချိန်၌ ၂၀၁၇-၂၀၁၈ စီမံကိန်းနှစ် လုပ်ငန်း တိုးချဲ့ခြင်းအတွက် ပြင်ဆင်မှုများအား ဆောင်ရွက်ရမည် ဖြစ်သောကြောင့် လုပ်ငန်း တာဝန်များ အလွန် များပြားမည် ဖြစ်သည်။ • ယာဉ်စု မန်နေဂျာ (Vehicle Fleet Manager) ရာထူး၏ TOR မူကြမ်းနှင့် ပတ်သက်၍ ကမ္ဘာ့ဘဏ်မှ နည်းပညာအကြံဉာဏ် တောင်းခံခဲ့ပါသည်။ သို့သော် ဤတောင်းဆိုမှုအား သတိပေး

<p>ဖြည့်ဆည်းပြီး ကျန်ရှိနေသော communication materials များအား အာရုံစိုက်ခြင်းဖြစ်သည်။</p> <p>လုပ်ဆောင်မှုများ</p> <p>ကျေးလက်အဆောက်အအုံအသစ်ပုံအား DRD မှ ကမ္ဘာ့ဘဏ်သို့ ISM ၁၃ တွင်တင်ပြခဲ့သည်။ ထိုအစီစဉ်တွင် NCDDP အား သီးခြားအဆောက်အအုံတစ်ခုအဖြစ်ထားရှိရန် စီစဉ်သည်။</p> <p>TA နှင့် IC ဝန်ဆောင်မှုများ ငှားရမ်းခြင်း</p> <ul style="list-style-type: none"> • ယခုသုံးလပတ်၏ ပထမဦးစားပေးမှာ အစိုးရမှ သတ်မှတ်ထားသော ၂၀၁၆ခုနှစ် ဘဏ္ဍာရေးနှစ်၏ ဘတ်ဂျက်အား မကျော်လွန်စေရန် ဆိုင်းငံ့ထားသော IC ငှားရမ်းခြင်းအား စတင် လုပ်ဆောင်ရန် ဖြစ်သည်။ ဤဦးစားပေးအား နောက်သုံးလ ပါတ်သို့ ရွှေ့ထားခြင်းဖြစ်သည်။ • ဒုတိယ ဦးစားပေးလုပ်ငန်း (သို့သော် အလွန် အရေးကြီးသော လုပ်ငန်း) အနေဖြင့် ၂၀၁၇-၂၀၁၈ 	<p>မည်ဖြစ်ပါသည်။ ယခု သုံးလပတ်အတွင်း ပြုလုပ်ခဲ့သော ISM ၌ အီတလီ ထည့်ဝင်ငွေအတွက် ပြင်ပစာရင်းစစ် အဖွဲ့အစည်း ငှားရမ်းခြင်းအား “ဆိုင်းငံ့” ထားရန်ဆုံးဖြတ်ခဲ့ပါသည်။</p> <ul style="list-style-type: none"> • ဤ သုံးလပတ်အစီရင်ခံစာ ရေးသားနေသော အချိန်၌ ဘဏ္ဍာရေး software အသစ်အတွက် စာချုပ် package သည် ကမ္ဘာ့ဘဏ်၏ NOL ရရှိခဲ့ပါသည်။ ထို့နောက် ရွေးချယ်ထားသော အကြံပေး အဖွဲ့အစည်းသို့ ဆုချီးမြှင့်မှု စာနှင့်အတူ စာချုပ်မူကြမ်းအား ပေးပို့ခဲ့ပါသည်။ • IC ရွေးချယ်မှုနှင့်ပတ်သက်၍ ယခု ပထမသုံးလပတ်အတွက် အဓိက ဦးစားပေးလုပ်ငန်းမှာ အခြေခံအဆောက်အအုံ ကျွမ်းကျင်ပညာရှင် ၄၅ဦး ခန့်ထားရေးဖြစ်သည်။ ဤရည်မှန်းချက်အား တစ်စိတ်တစ်ပိုင်းသာ ဆောင်ရွက်နိုင်ခဲ့သည်။ ကျွမ်းကျင်ပညာရှင် ၂၄ ဦးသာ ခန့်ထားနိုင်ခဲ့ပြီး လစ်လပ်နေရာများအား ကြော်ငြာ ပိတ်သိမ်းမည့်ရက်စွဲနှင့်အတူ ပထမသုံး လပတ်အဆုံး၌ ပြန်လည်ထုတ်ပြန် ကြေငြာခဲ့ပါ သည်။
---	--

<p>စီမံကိန်းနှစ် လုပ်ငန်း တိုးချဲ့ ဆောင်ရွက်ခြင်းအတွက် TTA packages များ ပြင်ဆင်ခြင်းဖြစ်သည်။</p> <ul style="list-style-type: none"> • IC ရွေးချယ်မှုနှင့်ပတ်သက်၍ ယခု ပထမသုံးလပတ်အတွက် အဓိက ဦးစားပေး လုပ်ငန်းမှာ အခြေခံအဆောက်အအုံ ကျွမ်းကျင်ပညာရှင် ၄၅ဦး ခန့်ထားရေး ဖြစ်သော် လည်း ကျွမ်းကျင်ပညာရှင် ၂၄ ဦးသာခန့်ထား ပါသည်။ ၎င်းသတင်းအား ကြေညာပြီးသည် နှင့် ဝယ်ယူရေးအဖွဲ့ထံသို့ စိတ်ပါဝင်စားသူ ၄၃၂ ဦး လျှောက်လွှာတင် ခဲ့ကြသည်။ • Sage software အသစ်အား အောင်မြင်စွာ အကောင်အထည်ဖော်နိုင်ခဲ့ပြီး နောက်သုံးလ ပါတ်တွင် အပြီးအစီး ပြီးမြောက်မည်ဖြစ်သည် 	
<p>အခြား အခက်အခဲများ</p>	
<ul style="list-style-type: none"> • Fiduciary risk management: ငွေကြေးတန်ဖိုး ဆုံးရှုံးနိုင်မှုအား စီမံခန့်ခွဲခြင်း။ ပိုင်ဆိုင်မှု စီမံခန့်ခွဲမှုနှင့် ပတ်သက်၍ ဝယ်ယူရေး၊ ထောက်ပံ့ပို့ဆောင်ရေး (ဝယ်ယူရေး အစိတ်အပိုင်း) နှင့် ဘဏ္ဍာရေးကဏ္ဍ အကြား မှန်ကန်သော လုပ်ငန်းတာဝန်အမျိုးအစား ခွဲဝေသတ်မှတ်ခြင်းအား ၂၀၁၆ခုနှစ် တတိယသုံးလပတ် ISM အတွင်း ကြိုတင်၍ ဆွေးနွေးခြင်းအား ပြုလုပ်ခဲ့သည်။ ထို ဆွေးနွေးပွဲတွင် (၁) ဝယ်ယူရေးမှ ကုန်ပစ္စည်းများ ဝယ်ယူရေးစာချုပ်ချုပ်ဆိုခြင်း၊ 	

ပေးပို့ထားသော ကုန်ပစ္စည်းများ၏ အခြေအနေ/ အရေအတွက်အား ရေးမှတ်ထားပြီး ပို့ဆောင်ပေးခြင်း၊ မြို့နယ်များတွင် မှတ်တမ်းတင်ထားသော ၎င်းတို့၏ပိုင်ဆိုင်မှုအား ပြုပြင်ထိန်းသိမ်းခြင်း၊ တို့အား တာဝန်ယူရမည်ဖြစ်ပြီး ထိုပိုင်ဆိုင်မှုများနှင့်ပတ်သက်၍ ဘဏ္ဍာရေးဆိုင်ရာ ကိစ္စများအတွက် ပြည်ထောင်စု ဘဏ္ဍာရေးမှ တာဝန်ယူရမည်ဟု သဘောတူညီခဲ့သည်။ လက်တွေ့၌ ကုန်ပစ္စည်း ဖိုင်များ ဝယ်ယူရေးလုပ်ငန်းဆောင်ရွက်မှုနှုန်းအား အကျိုးသက်ရောက်သော ကုန်ပစ္စည်းများ ပို့ဆောင်ခြင်း နှင့် လက်ခံရရှိမှု မှတ်တမ်းကို ဝယ်ယူရေးဌာနမှ စနစ်တကျဆောင်ရွက်ပါသည်ဟု အစီအစဉ်ပြရမည်။

- **TTA** ဝန်ဆောင်မှု ထောက်ပံ့ပေးသူသည် ဝန်ထမ်း အဝင်အထွက်များခြင်း ကြိုတော့ခံစားရခြင်းအား စစ်ဆေးအစီရင်ခံခဲ့ပါသည်။ ၎င်းသည် ကျေးလက်/ဦးစီးမှ အခါအားလျော်စွာ လစ်လပ်နေသော ရာထူးများအတွက် သက်ဆိုင်ရာ အဖိုးအခနှင့် လစာများပေးရာတွင် ပေးရငွေစုစုပေါင်း စာချုပ်မှတစ်ဆင့် ထင်မြင်ယူဆချက်တို့ကို ဖြစ်ပေါ်စေပါသည်။ ထိုကဲ့သို့ ယေဘုယျ စနစ်အတွင်း ရာထူးလစ်လပ်မှုကြိမ်နှုန်းအား ပြဿနာ၏ ကြီးမားမှုအား စစ်ဆေးရန် နှင့် **hybrid time/output system** အား ပြုလုပ်သင့်/မသင့်အတွက် စောင့်ကြည့်စစ်ဆေးသင့်ပါသည်။ ဤ **hybrid time/output system** အား ထားရှိပြီးဖြစ်ပြီး **TTA** ဝန်ဆောင်မှု ထောက်ပံ့ပေးသူသည် ထိုအချက်နှင့် ပတ်သက်၍ စာရရှိခဲ့ပြီးဖြစ်သည်။ ၎င်းအား စနစ်တကျ **follow-up** လုပ်ခြင်းအား ဦးစားပေးလုပ်ရမည်။

ဇယား ၅ : ဇွန်လ ၂၀၁၇ အပြီး Key PP7 Packages အတွက် ဝယ်ယူရေး အခြေပြဇယား

A. ကုန်ပစ္စည်းများ

PACK AGE N°	DESCRIPTION	UNIT S	BUDGET (US\$)	STATUS
G 81	ဝေဖန်အကြံပြုအတွက် ထုတ်ထားသော ပစ္စည်းများ	3 ခု	၁၀၀,၆၀၀	CONTRACTED 01.06.2017
G 53	ပို့စတာများ	၇၂,၂၀၅	၂၁၆,၆၀၅	CONTRACTED – Notification 19.05.2017
G 59	တီရှပ်များနှင့် ဦးထုပ်များ	၂၀၆,၄၀၀	၄၅၄,၀၈၀	CONTRACTED – Notification 19.05.2017
G 70	SATELLITE ပစ္စည်းများ	၃	၂၁,၀၀၀	CONTRACTED – Notification 01.06.2017
G 66	ပြည်/တိုင်းရုံးများ နှင့် မြို့နယ် ၂၀ အတွက် မီးစက်များ	၃၅	၂၄၅,၀၀၀	CONTRACTED – Notification 09.05.2017
G 80	တက်ဘလက် ကွန်ပျူတာများ	၁,၅၇၅	၆၆၉,၃၇၅	DONE. Goods delivered
G 79	မော်တော်ဆိုင်ကယ်များ LGC	၁,၅၇၅	၁,၇၃၂,၅၀၀	DONE. Goods delivered
G 88	ပြည်/တိုင်းရုံးများ နှင့် မြို့နယ် ၂၀ အတွက် ELECTRIC CURRENT STABILIZERS	၃၅	၈၇,၅၀၀	DONE. Goods delivered
G 58	ကြွေပြားများ, ခဲများ နှင့် PLAQUES	၁၄,၉၄၄	၇၄,၇၂၀	DONE. Goods delivered
G 76	SOFTWARE	various	၆၉,၈၀၀	DONE. Goods delivered
G 63	PC, LAPTOPS, SERVERS, HDD and UPS	various	၅၅၉,၀၀၀	DONE. Goods delivered

NCDDP Quarterly Progress Report (Apr – Jun 2017)

G 69	MOTORCYCLES LGC for townships 2016-2017	၁,၀၀၀	၁,၁၀၀,၀၀ ၀	DONE. Goods delivered
G 52	COPYING of MOVIES and VIDEOS	၇၄,၁၄ ၀	၅၅,၆၀၅	DONE. Goods delivered
G 78	PRINTING of the OPS MANUAL 2016 Edition	၆၀,၀၀ ၀	၈၄,၀၀၀	DONE. Goods delivered
G 78 +	5,000 extra copies of the OPS MANUAL 2016 Ed	၅,၀၀၀	၇,၅၀၀	DONE. Goods delivered
G 65	GSM	၇၀	၂၁၀၀၀	DONE. Goods delivered
G 67	အဲယားကွန်းများ	၇၀	၄၉၀၀၀	DONE. Goods delivered
G 68	ရေအေးစက်	၃၅	၁၀၅၀၀	DONE. Goods delivered
G 71	ကင်မရာများ	၄၀	၂၀၀၀၀	DONE. Goods delivered
G 84	မြောင်မြို့နယ်အတွက် လှေ	၁	၇,၅၀၀	DONE. Goods delivered

B. နည်းပညာအကြံပေးများ နှင့် သီးခြား အတိုင်ပင်ခံပုဂ္ဂိုလ်များ

SEL. N°	DESCRIPTION	UNIT S	BUDGET (US\$)	STATUS
C 70	WEBSITE ဒီဇိုင်း	1 firm	၁၂၀၀၀၀	DONE. Contract signed 06.03.2017 and services started
C 71	စီမံကိန်း စာရင်းကိုင်	1 IC	၈၄၀၀၀	BANK NOL on TPER received 24.02.2017 – contract negotiations started
C 72	ဘဏ္ဍာရေး ဆော့ဖ်ဝဲ	1 firm	၁၀၀၀၀၀	DONE. Contract signed 11.05.2017 and services scheduled to start week 22.05 – 26.05.2017. The progress is to the satisfaction of the finance team.
C 79	ပြည်နယ်/တိုင်းများအတွက် INFR SPECIALISTS	45 IC	၁၆၂၀၀၀ ၀	CONTRACTS SIGNED with 24 IC. Readvertized with closing 27.03.2017. EVALUATION ONGOING (432 CV's received ...)
C 81	VEHICLE FLEET MANAGER	1 IC	၃၆၀၀၀	TOR to BANK for technical advice
C 73	အီတလီ ထောက်ပံ့ငွေအတွက် ပြင်ပ စာရင်းစစ်	1 firm	၅၀၀၀၀	ON HOLD

အကြံပြုတိုင်ကြားရေး ကိုင်တွယ်ဖြေရှင်းနည်း

အခက်အခဲများနှင့် လုပ်ငန်းလှုပ်ရှားမှုများ	မှတ်ချက်များ/နောက်ထပ်ဆောင်ရွက်ချက်များ
<p>၁။</p> <ul style="list-style-type: none"> • ဤသုံးလပတ်အတွင်းဝေဖန်အကြံပြုစာ ၂၄၇၄ စောင် လက်ခံရရှိခဲ့ပြီး ၃၀/၆/၂၀၁၇ အထိ ၉၉% ဖြေရှင်းပြီး ဖြစ်ပါသည်။ အထက်ပါအကြောင်းအရာ အရ ဝေဖန်အကြံပြုစာ ၁၀၃ (၄%)မှာ အဓိက ဝေဖန်အကြံပြုစာဖြစ်ပြီး ၃၀/၆/၂၀၁၇ အထိ ၉၄% ဖြေရှင်းပြီး ဖြစ်ပါသည်။ ၁၀၃ (၆၇%) စောင်ထဲမှ ၆၉ စောင်သည် စီမံကိန်းမူဝါဒအား အလွဲသုံး စားပြုမှု၊ ၂၄ (၂၃%) နှင့် ၈ (၉%) မှာ ရံပုံငွေအလွဲသုံးစားပြုမှုများ ဖြစ်ပါသည်။ ၂၀၁၄ခုနှစ်၊ ဇန်နဝါရီလမှ ၂၀၁၇ခုနှစ်၊ မတ်လအထိ စုစုပေါင်း ရရှိခဲ့သော အကြံပြုတိုင်ကြားစာ အရေအတွက်မှာ ၇၂၇၇ ဖြစ်ပြီး ၇၂၆၁ (၉၉.၈%) အားဖြေရှင်းခဲ့ပြီးဖြစ်သည်။ (ဇယား ၃) 	<ul style="list-style-type: none"> • ပြည်ထောင်စုအဆင့်၌ တိုင်ကြားစာများ ပျမ်းမျှတုံ့ပြန်နှုန်းသည် ၁၆.၇ ရက်ကြာမြင့်ပါသည်။ အောက်ပါအတိုင်း ခွဲထားပါသည်။ <ul style="list-style-type: none"> - အကြံပြုချက်များ နှင့် ဝေဖန် ဆန်းစစ်ချက်များ။ ၁၅ ရက် - ပုံမှန်မဟုတ်သော ကြားဝင်စွက်ဖက်ခြင်း။ ၃၀ ရက် - စီမံကိန်း မူဝါဒများ၊ လုပ်ထုံးလုပ်နည်းများ နှင့် လမ်းညွှန်ချက်များအား အထွေထွေ စုံစမ်းမေးမြန်းခြင်း။ ၂၄ ရက် - အခြား (ဝန်ထမ်း ပြဿနာများ စသဖြင့်)။ ၁၇ ရက် - force majeure: ၂ ရက် - စီမံကိန်း မူဝါဒများ၊ လုပ်ထုံးလုပ်နည်းများ နှင့် လမ်းညွှန်ချက်များအား ချိုးဖောက်ခြင်း။ ၁၄ ရက် - ရှောင်လွှဲမရသော ဖြစ်ရပ်များ။ ၂ ရက် • မြို့နယ် အကြံပြုတိုင်ကြားရေး အဖွဲ့မှ တိုင်ကြားစာများအား MIS ထဲတွင် အချိန်မီ မှန်ကန်စွာ ထည့်သွင်း update

<ul style="list-style-type: none"> • ဇန်နဝါရီလ ၂၀၁၄ မှ ၃၀/၆/၂၀၁၇ အထိ ဝေဖန်အကြံပြုစာစုစုပေါင်း ၉၇၅၁ ရရှိခဲ့ပြီး ၉၉% ဖြေရှင်းပြီး ဖြစ်ပါသည်။ • ရရှိခဲ့သော အကြံပြုတိုင်ကြားစာ အရေအတွက်မှာ ကျေးရွာအုပ်စုအဆင့်၌ ၄၄၀ စောင် (၁၈%)၊ မြို့နယ်အဆင့်၌ ၁၈၂၆ စောင် (၇၄%) နှင့် ပြည်ထောင်စုအဆင့်နှင့် ပြည်/တိုင်းအဆင့် ၌ ၂၀၇ စောင် (၈%) တို့ဖြစ်သည်။ • ရရှိခဲ့သော တိုင်ကြားစာများအနက်မှ ၁၂၇၆ စောင် (၅၂%) မှာ အမျိုးသားများမှ ဖြစ်ပြီး ၇၉၆ စောင် (၃၂%) မှာ အမျိုးသမီးများမှ ဖြစ်၍ ၄၀၂ စောင် (၁၆%) မှာ အမည်မဖော်လိုသူမှ ဖြစ်ပါသည်။ • ၂၂၀၆ စောင် (၈၉%) မှာ အကြံပြုတိုင်ကြားရေး သေတ္တာ၊ ၉၉ စောင် (၄%) မှာ လူကိုယ်တိုင်၊ ၃၁ စောင် (၉%) မှာ တယ်လီဖုန်းမှတစ်ဆင့်၊ ၉ စောင် (၃%) မှာ ကျေးရွာ အစည်းအဝေးများ၊ နှင့် ၆ စောင် (၂%) မှာ 	<p>လုပ်နိုင်ရန် စိန်ခေါ်မှု တစ်ရပ်ဖြစ်သည်။ ဤသုံးလပတ်အတွင်း မြို့နယ် ၁၅ မြို့နယ်မှသာ အကြံပြုတိုင်ကြားရေး အချက်အလက်များ ထည့်သွင်းခြင်းအား update လုပ်နိုင်ခဲ့သည်ကို တွေ့ရှိရ ပါသည်။</p> <ul style="list-style-type: none"> • ပြည်နယ်/တိုင်း GHM အဖွဲ့အတွက် TOR အား သက်ဆိုင်ရာ ပြည်နယ်/တိုင်းဒေသကြီးမှ ကိုယ်စားလှယ် များအား မျှဝေပေးပြီး ဖြစ်သည်။ • ဤစနစ်အား ထိရောက်စွာ အကောင်အထည် ဖော်နိုင်ရန်အတွက် ပြည်နယ်/တိုင်းရှိ အကြံပြုတိုင်ကြားရေး အဖွဲ့နှင့် ဆက်သွယ်ဆောင်ရွက်ရန်။
---	---

	<p>အီလက်ထရောနစ် မီဒီယာများ မှတစ်ဆင့် (email, web chat box, Facebook) တို့မှ ရရှိခဲ့ပါသည်။</p> <ul style="list-style-type: none"> • ၂၄၃၃ စောင် (၉၈%) မှာ ကျေးရွာဒေသများမှ ရရှိခဲ့သည်ကို တွေ့ရပါသည်။ 	
<p>၂။</p>	<p>သင်တန်း</p> <ul style="list-style-type: none"> • ပြည်/တိုင်းမှ ကျေးလက် GHM focal များအား GHM သင်တန်းအားပို့ချခဲ့ သည်။ 	<ul style="list-style-type: none"> • နောက်သင်တန်းမှာ မြို့နယ်ဟောင်း ၄၇ မြို့နယ်အတွက် မွမ်းမံသင်တန်းဖြစ်ပြီး အောက်တိုဘာ ၂၀၁၇ တွင်ပေးမည်ဖြစ်သည်။
<p>၃။</p>	<p>မြို့နယ်များ ကွင်းဆင်းခြင်း</p> <ul style="list-style-type: none"> • ပြည်ထောင်စုအဖွဲ့မှ ဖြစ်ရပ်မှန်များ ရှာဖွေခြင်း၊ စစ်ဆေးခြင်းနှင့် အကြံပြု တိုင်ကြားရေးနှင့် သက်ဆိုင်သော ပြဿနာများအတွက် ဤ သုံးလပတ် အတွင်း မြို့နယ် ၆ မြို့နယ်သို့ ကွင်းဆင်းခဲ့ပါသည်။ 	<ul style="list-style-type: none"> • ကိုက်ညီသော အချက်အလက်နှင့် အချိန်မီ update လုပ်ရာတွင် တိုးတက်မှုရှိအောင် ဆက်လက် လုပ်ဆောင်သွားရန် မြို့နယ်များသာမက ပြည်နယ်/တိုင်းရုံးများအား follow-up လုပ်ရန်။
<p>၄။</p>	<ul style="list-style-type: none"> • ၂၀၁၇ ပထမသုံးလပတ် (ဇန်နဝါရီ - မတ်လ) အား ပေးပို့ပြီးဖြစ်သည်။ 	<ul style="list-style-type: none"> • ၂၀၁၇ ခုနှစ်၊ တတိယ သုံးလပတ် အစီရင်ခံစာ အား ပြင်ဆင်တင်ပြရန်။ (ဇူလိုင်လ မှ စက်တင်ဘာလ အထိ)

ဇယား ၆ : လက်ခံရရှိသော ဝေဖန်အကြံပြုစာနှင့် ဖြေရှင်းပြီးသော ဝေဖန်အကြံပြုစာများ (ဇူလိုင် ၂၀၁၄- မတ်လ ၂၀၁၇)

စဉ်	ပြည်/တိုင်း	မြို့နယ်	ယခင် ဝေဖန်အကြံပြုစာများ	သုံးလပတ်အတွင်း လက်ခံရရှိသော ဝေဖန်အကြံပြုစာများ	လက်ခံရရှိသော ဝေဖန်အကြံပြုစာများ စုစုပေါင်း	ဖြေရှင်းပြီးသော ဝေဖန်အကြံပြုစာများ စုစုပေါင်း	(%)
ပထမနှစ်မြို့နယ်များ							
1	ချင်း	ကန်ပက်လက်	၆၃၃	၃၆	၆၆၉	၆၆၉	၁၀၀.၀%
2	တနင်္သာရီ	ကျွန်းစု	၃၄၀	၆၃	၄၀၃	၄၀၀	၉၉.၃%
3	ရှမ်း	နမ့်ဆန်	၂၁၅	၀	၂၁၅	၂၁၂	၉၈.၆%
ဒုတိယနှစ်မြို့နယ်များ							
4	ရခိုင်	အမ်း	၂၀၀	၃၀	၂၃၀	၂၃၀	၁၀၀.၀%
5	ရန်ကုန်	ထန်းတပင်	၁၄၉	၅၆	၂၀၅	၂၀၀	၉၇.၆%
6	ဧရာဝတီ	လေးမျက်နှာ	၃၅၀	၆၀	၄၁၀	၄၀၉	၉၉.၈%
7	စစ်ကိုင်း	ပင်လည်းဘူး	၅၄၅	၄၅	၅၉၀	၅၈၈	၉၉.၇%
8	မကွေး	စေတုတ္ထရာ	၄၂၉	၁၆၃	၅၉၂	၅၉၁	၉၉.၈%
9	နေပြည်တော်	တပ်ကုန်း	၃၁၅	၄၁	၃၅၆	၃၅၁	၉၈.၆%
တတိယနှစ်မြို့နယ်များ							
10	ဧရာဝတီ	ကြံခင်း	၁၆၄	၃	၁၆၇	၁၆၇	၁၀၀.၀%
11	ဧရာဝတီ	သာပေါင်း	၁၉၀	၄၃	၂၃၃	၂၃၃	၁၀၀.၀%
12	ပဲခူး	ကျောက်ကြီး	၂၇၇	၂၂	၃၄၉	၃၄၉	၁၀၀.၀%
13	ပဲခူး	မိုးညို	၁၀၁	၂၆	၁၂၇	၁၂၇	၁၀၀.၀%
14	ရန်ကုန်	ကော့မှူး	၃၄၉	၂၆၂	၆၁၁	၆၁၁	၁၀၀.၀%
15	ချင်း	ပလက်ဝ	၁၆၆	၁၀	၁၇၆	၁၇၆	၁၀၀.၀%
16	တနင်္သာရီ	တနင်္သာရီ	၅၉	၃၉	၉၈	၈၈	၈၉.၈%

NCDDP Quarterly Progress Report (Apr - Jun 2017)

17	စစ်ကိုင်း	မြောင်	၃၀၈	၁၆၅	၄၇၃	၄၆၇	၉၈.၇%
18	စစ်ကိုင်း	ဗန်းမောက်	၃၁၄	၃၈	၃၅၂	၃၅၂	၁၀၀.၀%
19	မကွေး	မင်းတုန်း	၂၈၉	၈၃	၃၇၂	၃၇၁	၉၉.၇%
20	နေပြည်တော်	လယ်ဝေး	၂၇၁	၆	၂၇၇	၂၇၀	၉၇.၄%
21	မန္တလေး	ငါးစွန်	၉၄	၁၀	၁၀၄	၁၀၃	၉၉.၀%
22	မန္တလေး	ညောင်ဦး	၃၁၇	၁၇၂	၄၈၉	၄၈၄	၉၉.၀%
23	မွန်	ချောင်းဆုံ	၁၁၃	၆၁	၁၇၄	၁၇၃	၉၉.၄%
24	မွန်	ဘီးလင်း	၃၄၁	၁၁၄	၄၅၅	၄၅၅	၁၀၀.၀%
25	ကယား	ဖရူဆို	၈၀	၅၃	၁၃၃	၁၃၃	၁၀၀.၀%
26	ကယား	ဒီမော့ဆို	၁၈၇	၁၇၁	၃၅၈	၃၅၂	၉၈.၃%
27	ကရင်	ကြာအင်းဆိပ်ကြီး	၄၆၁	၁၀	၄၇၁	၄၇၀	၉၉.၈%
စတုတ္ထနှစ်မြို့နယ်များ							
28	ဧရာဝတီ	ငပုတော	၂	၀	၂	၂	၁၀၀.၀%
29	ပဲခူး	ပန်းတောင်း	၀	၁၉	၁၉	၁၉	၁၀၀.၀%
30	ချင်း	မတူပီ	-	၅	၅	၄	၈၀.၀%
31	ကချင်	မိုးကောင်း	၁	၂၂	၂၃	၂၃	၁၀၀.၀%
32	ကယား	ဘောလခဲ					
33	ကယား	ဖားဆောင်း	၀	၅၅	၅၅	၅၅	၁၀၀.၀%
34	ကယား	မဲစွဲ					
35	ကယား	လွိုင်ကော်	၀	၁၀၂	၁၀၂	၁၀၂	၁၀၀.၀%
36	ကယား	ရှားဒေါ	-	-	-	-	မရှိ
37	မကွေး	ထီးလင်း	၀	၆၀	၆၀	၅၉	၉၈.၃%
38	မကွေး	ပေါက်	၁	၅၁	၅၂	၅၂	၁၀၀.၀%
39	မကွေး	ဆော	၀	၁၈	၁၈	၁၅	၈၃.၃%

NCDDP Quarterly Progress Report (Apr - Jun 2017)

40	မန္တလေး	နွားထိုးကြီး	၁	၂၃	၂၄	၂၀	၈၃.၃%
41	မန္တလေး	ပျော်ဘွယ်	၁	၉၀	၉၁	၉၀	၉၈.၉%
42	မန္တလေး	ရမည်းသင်း	၁	၃၂	၃၃	၃၃	၁၀၀.၀%
43	မွန်	ပေါင်	၂	၄၆	၄၈	၄၆	၉၅.၈%
44	နေပြည်တော်	ပျဉ်းမနား	၀	၇	၇	၇	၁၀၀.၀%
45	ရှမ်း	ဆီဆိုင်	-	-	-	-	မရှိ
46	ရန်ကုန်	ကွမ်းခြံကုန်း	၀	၅၂	၅၂	၅၂	၁၀၀.၀%
47	ရန်ကုန်	ကျောက်တန်း	၀	၄၀	၄၀	၄၀	၁၀၀.၀%
48	ပြည်ထောင်စု		၁	၀	၁	၁	၁၀၀.၀%
	Cumulat. Total		၂၂၇	၂၄၇၄	၉၇၅	၉၆၈	၉၉.၃%

ဇယား ၇ : အမျိုးအစားအလိုက်နှင့် မြို့နယ်အလိုက် လက်ခံရရှိသော ဝေဖန်အကြံပြုစာနှင့် ဖြေရှင်းပြီးသော ဝေဖန်အကြံပြုစာများ (ဧပြီ- ဇွန် ၂၀၁၇)

စဉ်	မြို့နယ်များ	CORE							CORE SUPPLEMENT						
		အမျိုးအစား အစုံ	စီမံကိန်း မူဝါဒ နှင့် လုပ်ထုံးများအား အလွှဲသုံးစား	လုပ်ငန်း စာချုပ် အလွှဲသုံးစား	ရုပ်ငွေ အလွှဲသုံးစား	မသင့်လျော်သော ကြားဝင်ခြင်း	# အဓိက	% အဓိက	စီမံကိန်း မူဝါဒ နှင့် လုပ်ထုံးများအား ယေဘုယျအားဖြင့် စူးစမ်းခြင်း	သဘာဝဘေး	အန္တရာယ် အကြံပြုချက် နှင့် ဆန္ဒ	အသိအမှတ် ပြုခြင်း	အခြား	# အဓိက Supp	% အဓိက Supp.
	ကန်ပက်လက်	၃၆	-	-	-	၀	၀	၀%	၃	-	၁၂	၂၁		၃၆	၁၀၀%
	ကျွန်းစု	၆၃	၈	၁	၂	၁	၁၂	၁၉%		-	၃၂	၁၈	၁	၅၁	၈၁%
	နမ့်ဆန်	-	-	-	-	-	၀	n.a.		-				၀	n.a.
	လေးမျက်နှာ	၆၀	၁	-	-	-				-					
	စေတုတ္ထရာ	၁၆၃	-	-	-	-	၁	၂%	၄	-	၆	၄၉		၅၉	၉၈%
	အမ်း	၃၀	-	-	-	-	၂	၁%	၄	၂	၉၁	၆၄		၁၆၁	၉၉%
	ထန်းတပင်	၅၆	-	-	-	-	၁၁	၃၇%	၁		၁၀	၈		၁၉	၆၃%
	တပ်ကုန်း	၄၁	-	-	-	၂	၁	၂%	၁		၂၆	၂၈		၅၅	၉၈%
	ပင်လယ်ဘူး	၄၅	-	၁	-	-	၄	၁၀%		၅	၂၀	၁၂		၃၇	၉၀%
	ကျော့မွှား	၂၆၂	-	-	-	-	၁	၂%			၇	၃၇		၄၄	၉၈%
	ပလက်ဝ	၁၀	-	-	-	-									
	တနင်္သာရီ	၃၉	-	-	-	-	၈	၃%	၄	၄	၆၉	၁၇၇		၂၅၄	၉၇%
	မြောင်	၁၆၅	-	၁	-	-	၀	၀%			၃	၇		၁၀	၁၀၀%
	ဗန်းမောက်	၃၈	-	-	-	-	၄	၁၀%	၁	၁၀	၁၃	၁၀	၁	၃၅	၉၀%
	သာပေါင်း	၄၃	-	-	-	-	၀	၀%	၃	၁	၆၂	၉၉		၁၆၅	၁၀၀%
	ကြံခင်း	၃	၁	-	-	-	၀	၀%	၃		၂၁	၁၄		၃၈	၁၀၀%
	မင်းတုန်း	၈၃	-	-	-	-	၁	၂%			၁၀	၃၂		၄၂	၉၈%
	လယ်ဝေး	၆	၈	-	-	၁	၀	၀%			၃			၃	၁၀၀%
	ငါးစွန်	၁၀	-	-	-	-	၀	၀%	၁		၃၉	၄၃		၈၃	၁၀၀%

NCDDP Quarterly Progress Report (Apr - Jun 2017)

ညောင်ဦး	၁၂	-	-	-	-	3	50%			3			3	50%
မိုးညို	၂၆	-	-	-	-	0	0%			6	4		10	100%
ချောင်းဆုံ	၆၁	-	-	-	-	11	6%		10	27	124		161	94%
ဘီးလင်း	၁၁၄	-	-	-	-	1	4%	1		5	19		25	96%
ဖရူဆို	၅၃	-	-	-	-	3	5%	2		22	34		58	95%
ဒီမောဆို	၁၇၁	၁	-	-	-	0	0%	3		47	64		114	100%
ကြာအင်းဆိပ်ကြီး	၃၀	-	-	-	-	0	0%	2	1	24	26		53	100%
ကျောက်ကြီး	၇၂	-	-	-	-	8	5%	4	5	45	107	2	163	95%
ငပုတော	၀	-	-	-	-	0	0%	8		14	8		30	100%
ပန်းတောင်း	၁၉	-	-	-	-	1	1%	2		34	35		71	99%
မတူပီ	၅	-	-	-	-									
မိုးကောင်း	၂၂	-	-	-	-	0	n.a.						0	n.a.
ဘောလခဲ	-	-	-	-	-	0	0%			6	13		19	100%
ဖားဆောင်း	၅၅	-	-	-	-	3	60%	1		1			2	40%
လွိုင်ကော်		-	-	-	-	1	5%	1		10	10		21	95%
မဲခွဲ	၁၀၂	-	-	-	-	1	2%	11		9	34		54	98%
ရှားတော	-	-	-	-	-	3	3%	8		25	66		99	97%
ထီးလင်း	၆၀	-	-	-	-	0	0%	2		39	19		60	100%
ပေါက်	၅၁	-	-	-	-	10	20%	3	1	22	15		41	80%
ဆော	၁၈	-	-	-	-	0	0%		2	5	11		18	100%
နွားထိုးကြီး	၂၃	-	-	-	၁	5	22%	3		9	6		18	78%
ပျော်ဘွယ်	၉၀	-	-	-	-	2	2%	18		22	48		88	98%
ရမည်းသင်း	၃၂	-	-	-	-	0	0%			24	8		32	100%
ပေါင်	၄၆	-	-	-	-	2	4%	2		4	38		44	96%
ပျဉ်းမနား	၇	-	-	-	-	0	0%	2		5			7	100%
ဆီဆိုင်	၀	-	-	-	-	0	n.a.						0	n.a.

NCDDP Quarterly Progress Report (Apr – Jun 2017)

ကွမ်းခြံကုန်း	၅	-	-	-	-	0	0%	4		15	33		52	100%
ကျောက်တန်း	၄၀	-	-	-	-	4	10%	3		18	18		36	90%
ပြည်ထောင်စု	၀	-	-	-	-	0	n.a.						0	n.a.
Quarterly Total	၂၄၇၄	၆၉	၂	၈	၂၄	၁၀ ၃	၄%	၁၀၂	၄၁	၈၆၅	၁၃၅၉	၄	၂၃၇၁	၉၆%
Total Resolved	၂၄၂၀	၆၄	၂	၈	၂၃	၉၃	၉၄%	၁၀၁	၃၈	၈၃၀	၁၃၅၄	၀	၂၃၂၃	၉၈%

ဘဏ္ဍာရေး

သုံးလပတ်အတွင်း လုပ်ငန်းလှုပ်ရှားမှုများ	မှတ်ချက်များ/နောက်ထပ်ဆောင်ရွက်ချက်များ
<u>ဤသုံးလပတ်၏ လုပ်ငန်းလှုပ်ရှားမှုများ</u>	<u>လာမည့် သုံးလပတ်၏ လုပ်ငန်းလှုပ်ရှားမှုများ</u>
<p>ဘတ်ဂျက်</p> <p>ဘဏ္ဍာနှစ် ၂၀၁၆/၁၇ စာရင်းစစ် ဘဏ္ဍာနှစ် ၂၀၁၆/၁၇ စာရင်းစစ်အတွက် ဘဏ္ဍာထုတ်ပြန်ချက်အား ပြင်ဆင်နိုင်ခဲ့သည်။</p> <p>ဘဏ္ဍာနှစ် ၂၀၁၆/၁၇ ဘတ်ဂျက် အကြမ်းရေးဆွဲထားသောနှစ်စဉ်လုပ်ငန်းအစီအစဉ်အတွက်ဘတ်ဂျက် (AWPB) ၂၀၁၇/၁၈ အား ကမ္ဘာ့ဘဏ်မှ ကန့်ကွက်ရန်မရှိကြောင်းစာ NOL ရရှိရန် ၂၀ ရက် ဧပြီလိုင်တွင် အစီရင်ခံ တင်ပြ ထားသည်။ မြို့နယ်များနှင့် ပြည်နယ်/တိုင်းရုံးများသို့ ၂၀၁၇/၁၈ ဘတ်ဂျက် ခွဲဝေသတ်မှတ်ပေး ခြင်းအား ပြင်ဆင်ခဲ့သည်။ ယခုသုံးလပတ်အတွင်း ရံပုံငွေ ခွဲဝေပေးမှုမှာ မြန်မာကျပ် ၁၉.၄၀၈ ဘီလီယံ ဖြစ်ပါသည်။ စတုတ္ထနှစ်စီမံကိန်းအတွက် ရံပုံငွေ ခွဲဝေပေးမှု စုစုပေါင်း ၉၇% အထိ တိုးမြှင့်ခဲ့သည်။ ခွဲဝေပေးရန် ကျန်ရှိနေသောရံပုံငွေမှာ စတုတ္ထနှစ် စီမံကိန်း၏ ၆၈.၄၀၈ ဘီလီယံထဲမှ ကျပ် ၂.၄၆၂ ဘီလီယံဖြစ်ပါသည်။ ကျန်ရှိနေသော မြို့နယ် ၉ မြို့နယ်၊ ကျေးရွာအုပ်စု ၄၅ အုပ်စုမှ ကိုယ်စားပြုပြီး နောက်သုံးလပတ်တွင် ခွဲဝေပေး မည် ဖြစ်သည်။</p>	<ul style="list-style-type: none"> • ဘဏ္ဍာနှစ် ၂၀၁၆/၁၇ ၏ ပထမသုံးလပတ်အတွက် IFR တင်ပြခြင်း။ • ဘဏ္ဍာရေး စာရင်းစစ် အစပြုခြင်း။ • Supplementary budget allocation အတွက် review လုပ်ခြင်းနှင့် တောင်းဆိုခြင်း။ • (AWPB) ၂၀၁၇/၁၈ အား ကမ္ဘာ့ဘဏ်မှ ကန့်ကွက်ရန် မရှိကြောင်းစာ NOL စောင့်ဆိုင်းခြင်း။ • ဘဏ္ဍာနှစ် ၂၀၁၆/၁၇ ဘတ်ဂျက်အား စတင်ပြင်ဆင်ခြင်း
<p>ဘဏ္ဍာရေးဆိုင်ရာ လုပ်ငန်းတိုးတက်မှု</p> <ul style="list-style-type: none"> • ၂၀၁၇ခုနှစ်၊ ဇွန် လ နေ့ထိ သုံးလပတ် IFR အား ကမ္ဘာ့ဘဏ်သို့ အချိန်မီ ပေးပို့ပေးခဲ့ပါသည်။ • ယခုသုံးလပတ်ကာလအတွင်း စီမံကိန်းမှ စုစုပေါင်း အသုံးစရိတ် (ထောက်ပံ့ငွေ + ချေးငွေ) မှာ မြန်မာကျပ်ငွေ ၂၅.၀၃၆ ဘီလီယံ ဖြစ်သည်။ (ဇယား ၉) အပိုင်း ၁ - လူထုသို့ တိုက်ရိုက်ထောက်ပံ့ငွေ အတွက် အသုံးစရိတ် (၇၈%)၊ UTA နှင့် TTA စာချုပ်များအတွက် (၁၄%)၊ အပိုင်း ၂ - အသိပညာနှင့် သင်ယူခြင်း အတွက် (၁%) နှင့် အပိုင်း ၄ - အကောင်အထည်ဖော်ဆောင်ရွက်ရေး အထောက်အပံ့အတွက် အသုံးစရိတ် (၇%) ဖြစ်သည်။ • ၂၀၁၇ခုနှစ်၊ ဇွန်လ ၃၀ ရက်နေ့ထိ စုစုပေါင်း အသုံးစရိတ်ပမာဏမှာ မြန်မာကျပ်ငွေ ၁၅၉.၁၉၃ ဘီလီယံ ဖြစ်သည်။ ထို အသုံးစရိတ်အား အောက်ပါအတိုင်း ခွဲဝေပေးမည်ဖြစ်သည်။ <ul style="list-style-type: none"> ○ အပိုင်း ၁။ (လူထုသို့ တိုက်ရိုက်ထောက်ပံ့ငွေ) : မြန်မာကျပ် ၁၁၃.၇၉၅ ဘီလီယံ (၇၁%) ○ အပိုင်း ၂။ (အထောက်အပံ့နှင့် စွမ်းဆောင်ရည်) : မြန်မာကျပ် ၂၅.၀၈၈ ဘီလီယံ (၁၆%) ○ အပိုင်း ၃။ (အသိပညာနှင့် လေ့လာသင်ယူခြင်း) : မြန်မာကျပ် ၁.၇၆၇ ဘီလီယံ (၁%) ○ အပိုင်း ၄။ (အကောင်အထည်ဖော်ဆောင်ရွက်ရေး အထောက်အပံ့) : မြန်မာကျပ် ၁၈.၅၄၂ ဘီလီယံ (၁၂%) 	

<p>စွမ်းဆောင်ရည် မြှင့်တင်ခြင်းနှင့် ဝန်ထမ်းခန့်အပ်ခြင်း</p> <ul style="list-style-type: none"> • UTA ဘဏ္ဍာရေး ကျွမ်းကျင်ပညာရှင် သည် ဘဏ္ဍာရေး သင်တန်းပေးခဲ့သည်။ • ပြည်တွင်း စာရင်းကိုင်ခန့်အပ်ခဲ့ပြီး ၎င်းသည် ဇွန်လ ၁ ရက်နေ့တွင် စတင်အလုပ်ဆင်းခဲ့သည်။ • SAGE အဖွဲ့သည် ၎င်း ဆော့ဖ်ဝဲနှင့် ပတ်သက်သည့် သင်တန်းအား ဘဏ္ဍာရေးအား ပေးခဲ့သည်။ • အစီရင်ခံစာများသည် Accountings စနစ်မှ တိုက်ရိုက် customize ပြုလုပ်ခဲ့သည်။ 	
<p>ကြားဖြတ် ဘဏ္ဍာရေး အစီရင်ခံစာ (IFR)</p> <ul style="list-style-type: none"> • ဧပြီလ မှ ဇွန်လအထိ IFR အား ကမ္ဘာ့ဘဏ်သို့ ဩဂုတ်လ ၁၅ ရက်နေ့တွင် ပေးပို့ပြီးဖြစ်သည်။ 	<ul style="list-style-type: none"> • ဇူလိုင်လမှ စက်တင်ဘာလ အတွက် IFR အား နိုဝင်ဘာလ လယ်တွင် ပေးပို့ရမည်။
<p>ငွေစာရင်းကိုင်ခြင်းစနစ်</p> <ul style="list-style-type: none"> • SAGE စနစ် အကြံပေး အဖွဲ့အစည်းသည် ၎င်း ဆော့ဖ်ဝဲလ် အသုံးပြုပုံအား သင်တန်းပေးခဲ့ သည်။ • ဤသုံးလပတ်အတွက် IFRအား မွမ်းမံ ထားသော SAGE Accounting software ဖြင့် generate လုပ်ထားခြင်း ဖြစ်သည်။ 	<ul style="list-style-type: none"> • ထို စနစ် သင်တန်းနှင့် ဒီဇိုင်း/ တပ်ဆင် ခြင်းတို့အား ဒုတိယသုံးလပတ်တွင် အပြီးသတ်မည် ဖြစ်သည်။
<p>အီတလီချေးငွေ</p> <ul style="list-style-type: none"> • အီတလီ ချေးငွေ အတွက် ဘတ်ဂျက်အား စတင်ပြင်ဆင်နေပြီဖြစ်သည်။ 	<ul style="list-style-type: none"> • အီတလီအစိုးရမှ တင်ပြထားသော အဆိုပြုလွှာအပေါ် သုံးသပ်ချက်များ ထပ်မံပေးထားပါသည်။

NCDDP Quarterly Progress Report (Apr - Jun 2017)

ဇယား ၈ : ၃၁/၃/၂၀၁၆ သုံးလပတ်အပြီး အရင်းအမြစ် အခြေအနေ နှင့် ရံပုံငွေ အသုံးပြုမှု

National Community Driven Development Project (NCDDP)										
Project No: H814-MM and IDA 56870										
Statement of Sources and Uses of Funds										
Quarter Ended: 30 June 2017										
	Actual			Budget		Variance		PAD		
	Current Quarter	Year to date	Cumulative to date	Current Quarter	Year to date	Current Quarter	Year to date	Life of Project Kyat @ ?? (000's)	USD (000's)	
Receipts										
Funds Received from Government - G	-	-	6,504,934,184.00	-	-	-	-	MMK	30,720,000	\$ 30,000
Funds Received from Government - L	-	-	-	-	-	-	-			
Funds Received from IDA Grant	1,126,000,000.00	1,126,000,000.00	82,551,877,435.30	-	-	(1,126,000,000.00)	(1,126,000,000.00)	MMK	69,760,000	\$ 80,000
- DA - A A/c for Block Grants	1,126,000,000.00	1,126,000,000.00	38,180,778,138.00	-	-	(1,126,000,000.00)	(1,126,000,000.00)			
- DA - B A/c for Other Components	-	-	27,858,167,321.00	-	-	-	-			
- DA - C A/c for Other Components	-	-	2,463,509,085.00	-	-	-	-			
- Direct Payments by IDA Grant	-	-	14,049,422,891.30	-	-	-	-			
Funds Received from IDA Credit	2,741,941,822.50	2,741,941,822.50	89,890,606,281.22	-	-	(2,741,941,822.50)	(2,741,941,822.50)	MMK	409,600,000	\$ 400,000
- DA - D A/c for Block Grants	1,469,400,000.00	1,469,400,000.00	71,652,000,000.00	-	-	1,469,400,000.00	1,469,400,000.00			
- DA - E A/c for Other Components	-	-	13,763,895,469.00	-	-	-	-			
- DA - F A/c for Other Components	-	-	1,459,200,000.00	-	-	-	-			
- Direct Payments by IDA Credit	1,272,541,822.50	1,272,541,822.50	3,015,510,812.22	-	-	1,272,541,822.50	1,272,541,822.50			
Funds Received from Italian Aid	-	-	-	-	-	-	-	MMK	23,040,000	\$ 22,500
Total Receipts	3,867,941,822.50	3,867,941,822.50	178,947,417,900.52	-	-	(3,867,941,822.50)	(3,867,941,822.50)	MMK	533,120,000	\$ 532,500
Expenditure by Project Component										
Com 1: Community Block Grants	19,408,000,000.00	19,408,000,000.00	113,795,755,351.00	19,348,000,000.00	80,120,540,425.53	(60,000,000.00)	60,712,540,426	MMK	359,272,000	\$ 358,600
Com 2: Facilitation & Capacity	3,627,899,371.25	3,627,899,371.25	25,088,054,835.85	4,344,200,109.28	33,183,665,038.96	716,300,738.03	29,555,765,668	MMK	106,180,800	\$ 105,800
Com 3: Knowledge & Learning	192,843,811.00	192,843,811.00	1,766,812,369.24	308,449,097.22	2,603,810,521.44	115,605,286.22	2,410,966,710	MMK	11,195,200	\$ 11,200
Com 4: Implementation Support	1,807,431,762.95	1,807,431,762.95	18,542,352,295.68	1,532,663,571.67	16,402,534,986.67	(274,768,191.28)	14,595,103,224	MMK	56,472,000	\$ 56,900
Com 5: Contingency Emergency Response	-	-	-	-	-	-	-			
Total Payments	25,036,174,945.20	25,036,174,945.20	159,192,974,851.77	25,533,312,778.17	132,310,550,972.60	497,137,832.97	107,274,376,027.40	MMK	533,120,000	\$ 532,500
Excess(deficit) receipts over payments	(21,168,233,122.70)	(21,168,233,122.70)	19,754,443,048.75					MMK	-	\$ -
Opening funds balance										
Cash at Bank - IDA Grant										
- DA - A A/c	20,000,000.00	20,000,000.00								
- DA - B A/c	10,713,060,494.71	10,713,060,494.71								
- DA - C A/c	90,537,955.74	90,537,955.74								
Cash at Bank - IDA Credit										
- DA - D A/c	18,896,600,000.00	18,896,600,000.00								
- DA - E A/c	9,598,683,778.20	9,598,683,778.20								
- DA - F A/c	1,342,383,658.80	1,342,383,658.80								
Cash at Bank - Italian Aid										
Advances										
Advances - IDA Grant	69,152,967.00	69,152,967.00								
Advances - IDA Credit	192,257,317.00	192,257,317.00								
Petty Cash										
Total opening funds balance	40,922,676,171.45	40,922,676,171.45								
Closing funds balance	19,754,443,048.75	19,754,443,048.75	19,754,443,048.75							
Closing funds balance Represented by:										
Cash at Bank - IDA Grant										
- DA - A A/c	142,000,000.00	142,000,000.00	142,000,000.00							
- DA - B A/c	9,283,973,259.08	9,283,973,259.08	9,283,973,259.08							
- DA - C A/c	65,938,842.74	65,938,842.74	65,938,842.74							
Cash at Bank - IDA Credit										
- DA - D A/c	1,962,000,000.00	1,962,000,000.00	1,962,000,000.00							
- DA - E A/c	6,743,420,746.44	6,743,420,746.44	6,743,420,746.44							
- DA - F A/c	1,342,383,658.80	1,342,383,658.80	1,342,383,658.80							
Cash at Bank - Italian Aid										
Advances										
Advances - Government of Myanmar										
Advances - IDA Grant	33,191,480.00	33,191,480.00	33,191,480.00							
Advances - IDA Credit	181,535,061.69	181,535,061.69	181,535,061.69							
Total	19,754,443,048.75	19,754,443,048.75	19,754,443,048.75							

Notes:

1. PAD - Project Appraisal Document. The exchange rate of Kyat is based on the exchange rate stated in PAD.

သင်တန်း

သုံးလပတ်အတွင်း လုပ်ငန်းလှုပ်ရှားမှုများ	မှတ်ချက်များ/နောက်ထပ်ဆောင်ရွက်ချက်များ
<p><u>ကျ်သုံးလပတ်၏ လုပ်ငန်းလှုပ်ရှားမှုများ</u> <u>ပြည်ထောင်စုအဆင့်</u></p> <ul style="list-style-type: none"> • တိုင်း/ပြည်နယ် အရာရှိများအပါအဝင် မြို့နယ်အသစ် ၂၀ မှ DRD နှင့် TTAများ အတွက် TOT-3 သင်တန်းအား ဧပြီလ တတိယပတ်တွင် ပြုလုပ်ခဲ့သည်။ • မြို့နယ်သစ် ၂၀ ထဲမှ ၅ မြို့နယ်အတွက် TTF-2 သင်တန်းအား ၂၀၁၇ ဧပြီ နှင့် မေလ တို့တွင် ပေးပို့ခဲ့ပါသည်။ • မြို့နယ်ဟောင်း ၂၇ မြို့နယ်အား M&E/MIS မွမ်းမံ သင်တန်း နှင့် မြို့နယ်သစ် ၂၀ မြို့နယ် အား M&E/MIS အပိုင်း ၂ သင်တန်းအား ပို့ချခဲ့ပါ သည်။ • ၂၀၁၇ မေလ တတိယပတ်တွင် ဘဏ္ဍာရေးမွမ်းမံသင်တန်းအား Finance TTA and DRD Finance Counterparts ၁၅၅ ဦး (ကျား ၄၉ - မ ၁၀၃) အား ပေးပို့ခဲ့ပါသည်။ • မြို့နယ်ဟောင်းများအတွက် Communication မွမ်းမံသင်တန်းအား မေလ ဒုတိယပတ် တွင် ကျင်းပခဲ့သည်။ 	<p><u>လာမည့် သုံးလပတ်၏ လုပ်ငန်းလှုပ်ရှားမှုများ</u></p> <ul style="list-style-type: none"> • ပြည်/တိုင်း အရာရှိများအတွက် ဝေဖန်အကြံပြုဖြေရှင်းရေး မွမ်းမံသင်တန်းအား ၂၀၁၇ ဇူလိုင် ပထမပတ်တွင် ပြုလုပ်မည်ဖြစ်သည်။ • မြို့နယ်သစ် ၃ မြို့နယ်အတွက် TOF-3 သင်တန်းအား ဇူလိုင် ၂၀၁၇ တွင် ကျင်းပမည် ဖြစ်သည်။မြို့နယ်သစ် ၂၀ မြို့နယ်အား TOT3 နှင့် TOF3 ပေးရန် • မြို့နယ်ဟောင်းများအား TOF3 မွမ်းမံသင်တန်းပေးရန် • သက်ဆိုင်ရာ မြို့နယ်များမှ KE များအား ပြည်ထောင်စုအဆင့် ကျားမရေးရာ မွမ်းမံသင်တန်း၊ Communications မွမ်းမံသင်တန်း၊ ဝယ်ယူရေးမွမ်းမံ သင်တန်း နှင့် ဘဏ္ဍာရေးမွမ်းမံ သင်တန်းအား ပို့ချရန် <p><u>သင်တန်းစီမံခန့်ခွဲမှု နှင့် materials development</u></p>

<ul style="list-style-type: none"> • ဝယ်ယူရေး မွမ်းမံသင်တန်းအား ဇွန်လ ပထမပတ်နှင့် ဒုတိယပတ်တွင် TTA နှင့် DRD တွဲဖက်ဝန်ထမ်း ၉၇ ဦးအား ပို့ချခဲ့ပါသည်။ <p>မြို့နယ်အဆင့်</p> <ul style="list-style-type: none"> • မြို့နယ်သစ် ၄ မြို့နယ်အား TOF2 သင်တန်း ပို့ချခဲ့ပါသည်။ • မြို့နယ်ဟောင်း ၂၇ မြို့နယ်အား TOF3 မွမ်းမံသင်တန်း ပို့ချခဲ့ပါသည်။ • မြို့နယ်သစ် ၁၈ မြို့နယ်အား TOF3 ပေးပြီး ကျန် ၂ မြို့နယ်အား နောက် သုံးလ ပါတ်တွင် ပေးမည်ဖြစ်သည်။ • မြို့နယ်သစ် ၄ မြို့နယ်အား TTF2 သင်တန်း ပို့ချခဲ့ပါသည်။ <p><u>သင်တန်းစီမံခန့်ခွဲမှု နှင့် materials development</u></p> <ul style="list-style-type: none"> • TOT3, TOF3, နှင့် လူထုစစ်ဆေးပွဲ များအတွက် သင်တန်းလမ်းညွှန် နှင့် material များအား ရရှိသော သင်ခန်းစာများအပေါ် အခြေခံ၍ တိုးတက်အစေရန် နှင့် ပိုမို သဘောပေါက် နားလည်စေရန် စိစစ် ထားပါသည်။ စိစစ်ထားသော အချက်များအား 	<ul style="list-style-type: none"> • TOT3 နှင့် TOF3 ကြိုတင်ပြင်ဆင်မှု ပြုလုပ်ရန် • သင်တန်း Program နှင့် သင်တန်း Plan တို့၏ ပူးပေါင်းဆောင်ရွက်မှုနှင့် အကောင်အထည်ဖော်မှုတို့အား ဆက်လက်လုပ်ဆောင်နေပြီး NCDDP ယူနစ်တစ်ခုစီတိုင်းရှိ သင်တန်းအားလုံးအတွက် သင်တန်း material များအား စုဆောင်းရန် • မြို့နယ်ဟောင်းများသို့စောင့်ကြည့်ကြီးကြပ်ခြင်းနှင့် ကူညီထောက်ပံ့ခြင်း ခရီးသွားရန်။ ဤခရီးစဉ်များအတွက် ခရီးသွားလာခွင့်တောင်းဆိုရာတွင် ခွင့်ပြုချက်ပေးရန် မည်သည့် အခက်အခဲမျှ ရှိမည်မဟုတ်ဟု မျှော်လင့်ထားပါသည်။ • တိုင်း/ပြည်နယ် ဝန်ထမ်းများ၏ စွမ်းဆောင်ရည်မြှင့်တင်ရန် • International Training Expert မှ National Training Experts များသို့ တာဝန်လွှဲပြောင်းပေးခြင်း။ • International Training Expert မထွက်ခွာမီ DRD management နှင့် သင်တန်း၏ အနာဂတ်အား ဆွေးနွေးခြင်း။ ပါဝင်သောခေါင်းစဉ်များမှာ အစိုးရတာဝန်ရှိသူများအား သင်တန်း ပေးခြင်း၊ တိုင်း/ပြည်နယ် ဝန်ထမ်းများ၏ စွမ်းဆောင်ရည် မြှင့်တင်ခြင်း Training Team ဝန်ထမ်းများ၏ဖွဲ့စည်းပုံအား
--	--

<p>စီမံကိန်းလက်စွဲစာအုပ်အသစ်နှင့် တစ်ပြေးညီ ပြုပြင် ပြောင်းလဲထားပါသည်။</p> <ul style="list-style-type: none"> • သင်တန်း ညွှန်ကြားချက် ၂၀၁၆-၁၇ အား လိုက်လျောညီထွေစွာ ပြုပြင် မွမ်းမံထားပါသည်။ • သင်တန်း Plan ၂၀၁၆/၁၇ အား မြို့နယ်အဖွဲ့များ နှင့် ပြည်ထောင်စု အဖွဲ့များ ပူးပေါင်း၍ အစဉ်အမြဲ update ပြုလုပ်ပြီး စီမံကိန်း ဝန်ထမ်းများအားလုံး သိရှိစေရန် ပုံမှန် ဖြန့်ဝေပါသည်။ • The Training Budget 2017-18 was further refined with the Finance Expert, for inclusion into the submission of the 2017-18 AWPB. • မြို့နယ်တစ်မြို့နယ်ချင်းစီအလိုက် သင်တန်းဆရာတစ်ဦးချင်း တာဝန် ယူမှုစနစ်ဖြင့် ပြောင်းလဲဖွဲ့စည်းထားသော Training Teamကြောင့် စောင့်ကြည့်ကြီးကြပ်ခြင်း၊ ကူညီထောက်ပံ့ခြင်း နှင့် တာဝန်ယူမှု တာဝန် ခံမှုရှိခြင်းသင်တန်းများအား မြို့နယ်အားလုံးသို့ အချိန်တိုတိုနှင့် အကျိုးရှိစွာ ပို့ချနိုင်မှု ရှိခဲ့ပါသည်။ Union Training Team တွင် စွမ်းဆောင် ရည်ပြည့်ဝန်ထမ်းအင်အား လုံလောက်မှု ရှိသောကြောင့် ဝန်ထမ်း အပြောင်းအလဲများသော (အဓိကအားဖြင့် TTA Key Experts) 	<p>decentralised ပြုလုပ်ခြင်း အစရှိသည်များအား ဆွေးနွေးခဲ့ပါ သည်။</p> <ul style="list-style-type: none"> • DRD ဝန်ထမ်းများ၏ တာဝန်နှင့် ဝတ္တရားများ၊ DRDဝန်ထမ်း များ နှင့် Consultant များ ကြားရှိ ဆက်ဆံရေးနှင့် ပတ်သတ်၍ ရှင်းလင်းမှု အားနည်းနေဆဲ ဖြစ်ပါသည်။ • NCDDP management Training Unit ၏ လိုအပ်ချက်များနှင့် မျှော်မှန်းချက်များအား ပူးပေါင်းဆောင်ရွက် ပေးရန် နှင့် ထောက်ပံ့ ပေးရန်အတွက် senior level DRD counterpart နေရာ လှစ်ဟာနေဆဲ ဖြစ်ပါသည်။ • မြို့နယ်ရှိ ကျေးလက်ဝန်ထမ်းများသည် စွမ်းဆောင်ရည်မြှင့် သင်တန်းများ တက်ရောက်ခွင့် ရရှိပြီး NCDDP တွင် တက်ကြွ စွာ ပူးပေါင်းပါဝင်လုပ်ဆောင်သောလည်း ၎င်းတို့သင်ယူရရှိမှုများ ကို အသုံးပြုရန်နှင့် ၎င်းတို့၏ တာဝန်ဝတ္တရားများအား လေ့ကျင့် ရန် အခက်ကြုံနေဆဲ ဖြစ်ပါသည်။ အဘယ်ကြောင့်ဆိုသော် ၎င်းတို့ မှာ NCDDP မဟုတ်သော အလုပ် များလုပ်ဆောင်ရန် အချိန်များပေးနေခြင်းကြောင့် ဖြစ်ပါသည်။ • TOTs နှင့် the cascade structure အတွက် သင်တန်းပုံစံ အသစ်သည် ကျေနပ်ဖွယ်ကောင်းသော ရလဒ်ကို ပြသခဲ့ပြီး
--	--

<p>မြို့နယ်ဟောင်း များအား သင်တန်းအထောက်အပံ့ ကောင်းမွန်စွာ ပေးနိုင်ခဲ့ပါသည်။</p> <p>Capacity Buildings Fund အတွက် 40 k ဘတ်ဂျက်</p> <ul style="list-style-type: none"> • ဤအစီရင်ခံသည့် ကာလအတွင်း စီမံကိန်းအကောင်အထည် ဖော်သည့် လုပ်ဖော်ကိုင်ဖက် NGO/Firms များမှ Capacity Buildings Fund အသုံးပြုသည့် 40 k သင်တန်း အဆိုပြုလွှာအား လက်ခံရရှိခဲ့ပြီး ပြန်လည်ဆန်း စစ်ခဲ့ပါသည်။ 	<p>မြို့နယ်ရှိ DRD and TTA ဝန်ထမ်းများသည် သင်တန်းအပေါ် လုပ်ပိုင်ခွင့်များ တိုးလာခဲ့ပါသည်။ ၎င်းတို့၏ TOT နှင့် သင်တန်း ဖွဲ့စည်းမှုအသစ်ကြောင့် မြို့နယ် DRD ဝန်ထမ်းများသည် ယခင် နှစ်ထက် ပိုမိုတက်ကြွစွာ ပူးပေါင်းပါဝင်ပြီး မြို့နယ်အများအပြား တွင် TTA and DRD counterparts အကြား ဆက်ဆံရေး ကောင်းမွန်ပြီး ပူးပေါင်းပါဝင်မှု တိုးတက်ခဲ့ပါသည်။ မြို့နယ်များ တွင် သင်တန်းပို့ချရာတွင်လည်း TTA and DRD counterparts များသည် စိတ်ဝင်စားမှု ပိုမိုမြင့်တက်လာခဲ့သည်။ ဤရလဒ်များကို ကြည့်ခြင်းအားဖြင့် မြို့နယ်များတွင် TTAများ ထွက်ခွာသွားသော် လည်း DRD များသည် NCDDP လုပ်ဆောင်မှုများအား ဆက်လက် တိုးတက်စေရန် လုပ်ဆောင်သွားနိုင်မည်ဟု မျှော်လင့် ပါသည်။</p>
--	---

ကျားမရေးရာနှင့် လူထုပူးပေါင်းပါဝင်မှု

အစီရင်ခံသည့်ကာလလုပ်ငန်းဆောင်ရွက်မှုများ	အခက်အခဲများနှင့်ဆက်လက်ဆောင်ရွက်မည့်အဆင့်များ
<p>ဆောင်ရွက်ချက်များ</p> <ul style="list-style-type: none"> • မြို့နယ်ဟောင်း ၁၅ မြို့နယ်နှင့် ပြည်နယ်/တိုင်း ၈ ခု မှ gender အဓိက ဝန်ထမ်း TTA/DRD တွဲဖက်များ ၃၆ ဦး (ကျား ၁၆ - မ ၂၀) အတွက် gender မွမ်းမံသင်တန်း အမှတ်စဉ် ၂ အား ပို့ချခဲ့ပါသည်။ ထိုသင်တန်းတွင် ပြည်ထောင်စုအဆင့် gender အဖွဲ့လည်းပဲတက်ရောက်ခဲ့ပါသည်။ ပြည်ထောင်စုအဆင့်/ ပြည်/တိုင်းအဆင့် တို့အတွက် gender နှင့်ပတ်သက်သော စွမ်းဆောင်ရည် မြှင့်သင်တန်း၏ TOR မှုကြမ်းအား ပြင်ဆင်ခဲ့ပါသည်။ စီမံကိန်း၏ သုံးလပတ်အစည်း အဝေးတွင် gender ၏ လုပ်ဆောင်မှုများနှင့် ရလဒ်များအား တင်ပြခဲ့ပါသည်။ <p>Activities:</p> <ul style="list-style-type: none"> • ပြည်နယ်တိုင် ၇ ခုနှင့် မြို့နယ်ဟောင်း ၁၂ မြို့နယ်မှ TTA/DRD counter parts များအား ပထမကြိမ်ကျားမရေးရာမွမ်းမံသင်တန်းအား ကျင်းပခဲ့ 	<p>အခက်အခဲများနှင့်ကန့်သက်ချက်များ</p> <ul style="list-style-type: none"> • ပြည်နယ်တိုင်းရုံးများမှ ကျားမရေးရာ အဓိကဆောင်ရွက်သူ ဦးသည် CDD ဘဏ္ဍာရေးပိုင်းတွင်ကောင်းစွာ တာဝန်ယူနိုင်ပြီဖြစ်ပါသည်။ နေပြည်တော်နယ်မြေတွင် ကျားမရေးရာအဓိကဆောင်ရွက်သူမှာ ပြည်ထောင်စုအဆင့်ကျေးလက်ဦးစီးသို့ ပြောင်းရွှေ့သွားသဖြင့် လစ်လပ်နေပါသည်။ ကယားပြည်နယ်မှ ကျားမရေးရာအဓိကဆောင်ရွက်သူမှာ ကျန်းမာရေးအခြေအနေအရ ၎င်းနေရာတွင် အစားထိုးပေးရန် တောင်းဆိုထားပါသည်။ • ကွင်းဆင်းတွေ့ရှိချက်များအရ ကျေးရွာဖွံ့ဖြိုးရေးအစီအစဉ်တွင် ပူးပေါင်းပါဝင်မှုနှင့် လူမှုရေးပါဝင်မှုအားနည်းသည့် ကျေးရွာများတွင် PRA process အတွက် ၂ ရက်သည်ရက်ပြည့်အစည်းအဝေး ပြုလုပ်ရန် ကျေးရွာသားများအတွက် အခက်အခဲရှိနေသောကြောင့် ဖြစ်ပါသည်။ • မြို့နယ်အများစုမှ ကျေးရွာအစည်းအဝေးများတွင် ကျားမရေးရာနှင့် ပတ်သက်သည့် ကဏ္ဍအား ဆွေးနွေးရန် အချိန်သည်နည်းပါသည်။

ပါသည်။ သင်တန်းသားစုပေါင်း(၃၄)ဦး (ကျား-၁၅၊မ-၁၉) တတ်ရောက်ခဲ့ပြီးပြည်ထောင်စုအဆင့်ကျားမရေးရာအဖွဲ့မှလည်းပါဝင်တတ်ရောက်ခဲ့ပါသည်။ သင်တန်း၏ရည်ရွယ်ချက်မှာစီမံကိန်းစက်ဝန်းအတွင်းကျားမရေးရာအခန်းကဏ္ဍအပေါ် ပိုမိုသိရှိနားလည်လာစေရန်နှင့်ကျားမရေးရာအခန်းကဏ္ဍ၏သဘောသဘာဝနှင့်ခွဲခြမ်းစိတ်ဖြာနိုင်စေရန်ရည်ရွယ်ပါသည်။ ဤအခန်းကဏ္ဍနှင့်ပတ်သက်၍အခြားအဖွဲ့များမှသင်တန်းပို့ချသူများအားခေါ်ယူပြီးနိုင်ငံတကာ M&E ကျွမ်းကျင်သူမှ Data & MIS တွင်မည်သို့ထုတ်ရမည်၊ communication ကျွမ်းကျင်သူမှ ကျားမရေးရာအခန်းကဏ္ဍဆိုင်ရာအောင်မြင်မှုဖြစ်ရပ်များအားမည်သို့ရေးသားရမည်ကိုလည်းကောင်း၊ အမျိုးမီးများစွမ်းဆောင်ရည်တိုးတက်ရေးမဟာဗျူဟာစီမံကိန်း၊ အသိအမြင်ကဏ္ဍတို့အားအမျိုးသမီးများဖွံ့ဖြိုးတိုးတက်ရေးဌာနမှညွှန်ကြားရေးမှူးမှလည်းကောင်း၊ အခြားအဖွဲ့အစည်းများမှသင်တန်းတွင်ပူးပေါင်းပါဝင်၍အမျိုးသမီးများအခွင့်အရေးတိုးမြှင့်ခြင်းဆိုင်ရာမူဝါဒနှင့်ပတ်သက်၍လူထုဗဟိုပြုစီမံကိန်းနှင့်ချိတ်ဆက်ခြင်း၊ အခန်းကဏ္ဍတစ်ခုအနေဖြင့်ပါဝင်ခြင်းများအားသင်တန်းသားများအ

CDDတွင်ပါဝင်သည့်ကျားမရေးရာအကြောင်းအရာများအားလူထုအနေနှင့်ကောင်းစွာသိရှိနည်းလည်သင့်ပါသည်။

- ပြီးခဲ့သည့်နှစ်စောင့်ကြည့်လေ့လာခြင်းညွှန်ကိန်းများသည်မြို့နယ်များမှအချက်များပေါ်အခြေခံပါသည်။ နှစ်အလိုက်ခြားနားချက်မပြနိုင်ခြင်းနှင့်မြို့နယ်များမှအစီရင်ခံစာများပေးပို့ထားပြီးဖြစ်သဖြင့်သက်သေခံအကြောင်းအရာများနည်းပါးရခြင်းဖြစ်ပါသည်။
- TA/DRD အဓိကဆောင်ရွက်သူများအနေဖြင့်တိုးတက်လာရန်အတွက်စီမံကိန်းတွင်ကျားမရေးရာအခန်းကဏ္ဍအားမြို့နယ်အဖွဲ့ခေါင်းဆောင်သည်ကျားမရေးရာအားအာရုံစိုက်သင့်ပါသည်။

စောင့်ကြည့်ခြင်းနှင့်ကောက်ယူခြင်း၏ရလဒ်များ

- စီမံကိန်း၏ကျားမရေးရာလိုအပ်ချက်မှာအကောင်အထည်ဖော်စဉ်အတွင်းကျားမရေးရာနှင့်ပတ်သက်သည့်ကန့်ကွက်မှုများမရှိသောကြောင့်ဖြစ်ပါသည်။
- လူထုလုပ်အားပေးချေမှုတွင်အမျိုးသမီးနှင့်အမျိုးသားကြားတူညီသောတူညီသောလုပ်အားအတွက်တူညီသောလုပ်အားခရရှိခြင်းဖြစ်ပါသည်။ ကော့မှူးမြောင်နှင့်စေတုတ္တရာမြို့နယ်များမှကျေးရွာအနည်းစုမှတူညီသောလုပ်အားအတွက်တူညီသောလုပ်အားခအားစီမံ

<p>နေဖြင့်ပိုမိုသိရှိနားလည်စေရန်ပူးပေါင်းပါဝင်ဆွေးနွေးခဲ့ပါသည်။</p> <ul style="list-style-type: none"> • မြို့နယ်အသစ်ဆီဆိုင်မြို့နယ်အားပြည်ထောင်စုအဆင့်တွင် ကျားမရေးရာနှင့်လူမှုပူးပေါင်းပါဝင်မှုအခန်းကဏ္ဍသင်တန်းပေးခဲ့ပါသည်။ • ကျားမရေးရာအဓိကဆောင်ရွက်သူမြို့နယ် (၄၇)မြို့နယ်မှကျေးလက်ဦးစီးဌာနမှူးများနှင့်မြို့နယ်နည်းပညာအကြံပေးများနှင့်ကျားမရေးရာသုံးလပတ်အစည်းအဝေးအား (၂)ရက်ကျင်းပခဲ့ပါသည်။အစည်းအဝေးတတ်ရောက်သူ ၁၀၀ ဦး (ကျား ၄၆ ဦး၊ မ ၅၄ ဦး) တတ်ရောက်ခဲ့ပါသည်။မြို့နယ်အသစ် ၂ မြို့နယ် (ကွမ်ခြံကုန်းနှင့်မတူပီ) မြို့နယ်အဟောင်း ၂ မြို့နယ် (ကျောက်ကြီးနှင့်မင်းတုန်း) များတွင်စီမံကိန်းစက်ဝန်းအတွင်း ကျားမရေးရာပူးပေါင်းပါဝင်မှုများအားထားရှိပြီးစီမံကိန်းတွင်စိန်ခေါ်မှုများနှင့်ရင်ဆိုင်ရပါသည်။ 	<p>ကိန်းတွင်ကျင့်သုံးမှုမရှိသေးပါ။စီမံကိန်းအကောင်အထည်ဖော်စဉ် အတွင်းအမျိုးသမီးများနှင့်ထိခိုက်လွယ်အုပ်စုများအမျိုးသမီးကျွမ်းကျင်လုပ်သားပါဝင်လာမှုအတွက်အလုပ်အကိုင်အခွင့်အလမ်းများအားလစဉ်အစီရင်ခံစာများမှရရှိခဲ့ပါသည်။</p> <ul style="list-style-type: none"> ▪ စီမံကိန်းကျေးရွာဖွဲ့စည်းရာတွင်ကျွမ်းကျင်အမျိုးသမီးလုပ်သား၊ထိခိုက်လွယ်အုပ်စုအမျိုးသားအမျိုးသမီးပေါင်း၅၁၆ ယောက်နှင့်ကျွမ်းကျင်လုပ်သားအပါအဝင်စုစုပေါင်းအမျိုးသမီး ၁၄၉၈ ဦးတို့သည်အလုပ်အကိုင်အခွင့်အလမ်းမကျေးရွာဖွဲ့စည်းရာတွင်ကျွမ်းကျင်အမျိုးသမီးလုပ်သား၊ထိခိုက်လွယ်အုပ်စုအမျိုးသားအမျိုးသမီးပေါင်း၅၁၆ ယောက်နှင့်ကျွမ်းကျင်လုပ်သားအပါအဝင်စုစုပေါင်းအမျိုးသမီး ၁၄၉၈ ဦးတို့သည်အလုပ်အကိုင်အခွင့်အလမ်းမကျေးရွာဖွဲ့စည်းရာတွင်ကျွမ်းကျင်အမျိုးသမီးလုပ်သား၊ထိခိုက်လွယ်အုပ်စုအမျိုးသားအမျိုးသမီးပေါင်း၅၁၆ ယောက်နှင့်ကျွမ်းကျင်လုပ်သားအပါအဝင်စုစုပေါင်းအမျိုးသမီး ၁၄၉၈ ဦးတို့သည်အလုပ်အကိုင်အခွင့်အလမ်းမကျေးရွာဖွဲ့စည်းရာတွင်ကျွမ်းကျင်အမျိုးသမီးလုပ်သား၊ထိခိုက်လွယ်အုပ်စုအမျိုးသားအမျိုးသမီးပေါင်း၅၁၆ ယောက်နှင့်ကျွမ်းကျင်လုပ်သားအပါအဝင်စုစုပေါင်းအမျိုးသမီး ၁၄၉၈ ဦးတို့သည်အလုပ်အကိုင်အခွင့်အလမ်းမကျေးရွာဖွဲ့စည်းရာတွင်ကျွမ်းကျင်အမျိုးသမီးလုပ်သား၊ထိခိုက်လွယ်အုပ်စုအမျိုးသားအမျိုးသမီးပေါင်း၅၁၆ ယောက်နှင့်ကျွမ်းကျင်လုပ်သားအပါအဝင်စုစုပေါင်းအမျိုးသမီး ၁၄၉၈ ဦးတို့သည်အလုပ်အကိုင်အခွင့်အလမ်းမကျေးရွာဖွဲ့စည်းရာတွင်ကျွမ်းကျင်အမျိုးသမီးလုပ်သား၊
---	---

<ul style="list-style-type: none"> • ပြည်နယ်(၂)ခု (ရခိုင်၊မွန်)နှင့်တိုင်း (၂)ခု (ဧရာဝတီ၊စစ်ကိုင်း) ကျားမရေးရာအဓိကဆောင်ရွက်သူများသည်ပထမသုံးလပတ်အတွင်းစောင့်ကြည့်လေ့လာခြင်းလုပ်ငန်းများဆောင်ရွက်ခဲ့ပါသည်။ • စီမံကိန်းသုံးလပတ်အစည်းအဝေးတွင်ပြည်ထောင်စုအဆင့်အနေဖြင့်စောင့်ကြည့်လေ့လာခြင်းမှထောက်ခံချက်များနှင့် “CDD စီမံကိန်းအတွင်းကျားမလှုပ်ရှားဆောင်ရွက်မှုများနှင့်ရလဒ်လိုအပ်ချက်” များသည်ရှိနေခဲ့ပါသည်။ • မြို့နယ်များနှင့်ဆွေးနွေးခြင်းနှင့်လေ့လာတွေ့ရှိချက်အရကျားမရေးရာနှင့်ပတ်သက်သည့်နားလည်သဘောပေါက်မှုသင်ခန်းစာပါဝင်သည့်နေ့ဝက်သင်တန်းအားမြို့နယ်အားလုံးရှိကော်မတီများအားပေးခဲ့ခြင်းနှင့်တိုးတက်မှုများရှိပြီးဖြစ်ပါသည်။ 	<p>ထိခိုက်လွယ်အုပ်စုအမျိုးသားအမျိုးသမီးပေါင်း၅၁၆ယောက်နှင့် ကျွမ်းကျင်လုပ်သားအပါအဝင်စုစုပေါင်းအမျိုးသမီး၁၄၉၈ဦးတို့သည်အလုပ်အကိုင်အခွင့်အလမ်းမကျေးရွာ၈၆၈ရွာတွင်ကျွမ်းကျင်အမျိုးသမီးလုပ်သား၊ထိခိုက်လွယ်အုပ်စုအမျိုးသားအမျိုးသမီးပေါင်း ၅၁၆ယောက်နှင့်ကျွမ်းကျင်လုပ်သားအပါအဝင်စုစုပေါင်းအမျိုးသမီး၁၄၉၈ဦးတို့သည်အလုပ်အကိုင်အခွင့်အလမ်းများရရှိခဲ့ပါသည်။ အခြားတစ်ဖက်တွင်လည်းအချို့ကျေးရွာများတူညီသောလုပ်အားခအတွက်အမျိုးသားများမှကျေနပ်မှုမရှိကြပါ။</p> <ul style="list-style-type: none"> ▪ ကျေးရွာအများစုမှကော်မတီဝင်များအားယုံကြည်မှုဖြင့်မဲပေးပြီး ရွေးချယ်ခဲ့ခြင်း၊ကော်မတီဝင်များမှစီမံကိန်းစနစ်ဖြစ်သည့်လုပ်ငန်းပြီးစီးပြီးလည်ပတ်ထိန်းသိမ်းရေးအားအထူးဂရုပြုဆောင်ရွက်ကြပါသည်။ ▪ အရေအတွက်အားဖြင့်အမျိုးသမီးကော်မတီဥက္ကဋ္ဌများမှာဥက္ကဋ္ဌရာထူးနေရာတွင်ရှိသော်လည်းကျေးရွာများတွင်အစဉ်အလာအရအမျိုးသားများ၏ဆုံးဖြတ်ချက်ချမှုပိုင်းထက်အမျိုးသမီးများတွင်အလွန်အားနည်းနေခြင်းမှာအမျိုးသမီးများအနေဖြင့်တစ်ဦးချင်းစီ၏ဆုံးဖြတ်ချက်ချနိုင်ရန်ယုံကြည်မှု၊ပညာအရည်အချင်းနှင့်ခေါင်းဆောင်မှုအတွေ့အကြုံများအားနည်းမှုကြောင့်ဖြစ်ပါသည်။
--	--

<p>စောင့်ကြည့်လေ့လာခြင်းနှင့်အချက်အလက်များစုဆောင်းခြင်း Monitoring and data collection စောင့်ကြည့်ကြီးကြပ်ခြင်း၊ အချက်အလက် စုဆောင်းခြင်း နှင့် အစီရင်ခံခြင်း</p> <ul style="list-style-type: none"> • ပြည်ထောင်စုအဆင့်တွင် စိစစ်ရန်နှင့် ပူးပေါင်းရန် အတွက် မြို့နယ်များမှ ၉၁% သောမြို့နယ်များသည် ၎င်းတို့၏ လစဉ် gender အစီရင်ခံစာအား ပေးပို့ပါသည်။ gender စောင့်ကြည့်ကြီးကြပ် ခြင်းညွှန်း ကိန်းအပေါ် အချက်အလက် များ ကောက်ခံခြင်း။ ပြည်ထောင်စုအဆင့် စောင့်ကြည့် ကြီးကြပ်ခြင်း ကွင်းဆင်းမှု ၅ ခု ပြုလုပ်ခဲ့ပါသည်။ မန္တလေးတိုင်းတွင် (ငါန်းဇွန်၊ နွားထိုးကြီး၊ ပျော်ဘွယ်၊ ရမည်းသင်း)၊ မကွေးတိုင်းတွင် (ထီးလင်း၊ ဆော၊ ပေါက်)၊ မွန်ပြည်နယ်တွင် (ချောင်းဆုံ၊ ဘီးလင်း၊ ပေါင်)၊ ချင်းပြည်နယ် တွင် (ကန်ပက်လက်) နှင့် ကရင်ပြည်နယ်တွင် (ကြာအင်းဆိပ်ကြီး)။ ပြည်/တိုင်းမှ Gender focal များသည် ပြည်/တိုင်း ၁၁ ခုရှိ မြို့နယ် ၁၉ မြို့တွင် gender mainstreaming လုပ်ဆောင်မှုများနှင့် co-facilitate ခြင်းအား မြို့နယ်အဆင့်တွင် ကျင်းပခဲ့သည်။ 	<ul style="list-style-type: none"> ▪ လစဉ်အစီရင်ခံစာများအရ ကျေးရွာအားလုံး၏ ၂၀%မှ ၃၀% သည်မော်တော်ဆိုင်ကယ်နှင့်အခြားအထောက်အပံ့ပစ္စည်းများသုံးစွဲ ခြင်းနှင့်ခရီးသွားလာရာတွင်အမျိုးသမီးကော်မတီဝင်များအနေဖြင့် လုံခြုံရေးအရအခြားအဖော်ဖြင့်သွားလာနေရပါသည်။ ▪ မြို့နယ်အဆင့်တွင်ကျားမရေးရာကော်မတီသင်တန်းများအတွက် ငွေကြေးသုံးစွဲရန်သက်မှတ်ထားပြီးဖြစ်ပါသည်။ ▪ CF များ၏အကြံပြုချက်အရ အမျိုးသမီးအဖွဲ့ခေါင်းဆောင် များအားမြို့နယ်ချင်းအပြန်အလှန်လေ့လာသင်ယူသည့်အစီအစဉ် များထားရှိသင့်ခြင်း၊ထူးချွန်သောအမျိုးသမီးခေါင်းဆောင်များနှင့် အောင်မြင်အောင်ဆောင်ရွက်နိုင်ခဲ့သောမြို့နယ်များအတွက်အသိ အမှတ်ပြုခြင်း(ဆုသို့မဟုတ်ဂုဏ်ပြုလက်မှတ်ကဲ့သို့)အကြံပြုထား ပါသည်။ <p>အရည်အသွေးမြှင့်တင်ခြင်း</p> <ul style="list-style-type: none"> ▪ TA/DRD ကျားမဆောင်ရွက်သူများမှ GBV ဖြစ်ရပ်၏ ရည်ညွှန်းသည့်စနစ်ပါဝင်သောကျားမရေးရာနှင့်ပဋိပက္ခသင်တန်း များပို့ချပေးရန်တောင်းဆိုထားပါသည်။ ▪ TA/DRD ကျားမဆောင်ရွက်သူများမှမြို့နယ်အဆင့်ကျားမရေးရာအားဖြေ
---	---

<ul style="list-style-type: none"> • Materials များ - gender flipchart အား အပြီးသတ်ပြီး မြို့နယ်များတွင် ဖြန့်ဝေခဲ့ပါသည် (နံပါတ် ၂၀၄၃ - CF အတွက် ၁၂၂၃ နှင့် TF အတွက် ၇၃၂) • ကျားမရေးရာလစဉ်အစီရင်ခံစာကိုအခါအားလျော်စွာမြို့နယ် TA/DRD ကျားမရေးရာအဓိက ဆောင်ရွက်သူများနှင့် ဆွေးနွေးသည့်အချက်အလက်များအပေါ် update ပြုလုပ်ခြင်း၊စိစစ်ခြင်း၊ပြန်လည်ဆန်းစစ်ခြင်းများပြုလုပ်ခဲ့ပါသည်။၎င်းအချက်အလက်များသည်ကော်မတီများမှမြို့နယ်၊မြို့နယ်များမှပြည်နယ်တိုင်းသို့ကောက်ယူခဲ့ပါသည်။ပြည်ထောင်စုအဆင့်မှသုံးလပတ်အတွင်းထိုကောက်ယူထားသောအချက်အလက်များအားအခြေခံပေါင်းစပ်ခြင်းနှင့်စိစစ်ပိုင်းခြားခြင်းများပြုလုပ်ပါသည်။မြို့နယ်၂၇မြို့နယ်အားလုံးမှအချိန်မီတင်ပြနိုင်ခဲ့ပါသည်။မြို့နယ်အသစ်၂၀မြို့နယ်မှလည်းနောက်သုံးလပတ်အတွင်းအကျိုးရှိအောင်အသုံးချသွားမည်ဖြစ်ပါသည်။ဤလစဉ်အစီရင်ခံစာသည် MIS except တစ်ဦးထဲမှအချက်အလက်များအပေါ်အခြေမခံဘဲကော်မတီဥက္ကဋ္ဌများမှအချက်အလက်များကိုအဓိကထားပြီးဤသုံးလပတ်တွင်ကောက်ယူပါသည်။ဤစနစ်တည်ငြိမ်သည်နှင့် တစ်ပြိုင်နက်ကျားမရေးရာ 	<p>တစ်ကြိမ်စိစစ်ပိုင်းခြားနိုင်ရန်အတွက်ပုံမှန်ကျားမရေးရာသင်တန်းများပို့ချပေးရန်တောင်းဆိုထားပါသည်။</p> <ul style="list-style-type: none"> ▪ CF များအနေဖြင့်စည်းရုံးရေး စွမ်းရည်နှင့်ပေါင်းစပ်ညှိနှိုင်းမှုစွမ်းရည်များရှိလာစေရန်သင်တန်းများပိုမိုလိုအပ်ပါသည်။ ▪ ပြည်ထောင်စုအဆင့်ကျားမရေးရာနှင့်ပြည်နယ်တိုင်းအဆင့်ကျားမရေးရာကိုတွယ်သူများအနေဖြင့် CDD စီမံကိန်းတွင်ကျားမရေးရာစနစ်အားစောင့်ကြည့်ရန်အတွက်၎င်းတို့၏စွမ်းဆောင်ရည်များလိုအပ်နေပါသေးသည်။ ▪ ပြည်ထောင်စုအဆင့် DRD ကျားမရေးရာအဖွဲ့ဝင်များ သည်လူထုစစ်ဆေးပွဲနှင့်ကျားမရေးရာဆရာဖြစ်သင်တန်းများတွင်ပူးပေါင်းပါဝင်ခြင်းနှင့်အခြားအဖွဲ့အစည်း များတွင်လည်းပူးပေါင်းပါဝင်ခဲ့ပါသည်။ ▪ ပြည်ထောင်စုအဆင့် DRD ကျားမရေးရာအဖွဲ့ဝင် တစ်ဦးသည်ဖိလစ်ပိုင်နိုင်ငံတွင်တစ်ပတ်ကြာကျင်းပသည့် CDDမှလူမှုအကာအကွယ်ဆိုင်ရာအာစီယံအလုပ်ရုံဆွေးနွေးပွဲအားတတ်ရောက်ခဲ့ပါသည်။
---	---

<p>လစဉ်အစီရင်ခံစာထုတ်နှုတ်ကောက်ယူဆောင်သွားမည်ဖြစ်ပါသည်။</p> <ul style="list-style-type: none"> • ၂၀၁၆ခုနှစ်တွင်းမြို့နယ်၂၇မြို့နယ်မှ TA/DRD အဓိကဆောင်ရွက်သူများနှင့်ကောက်ယူခွဲခြမ်းစိတ်ဖြာပြီးကျားမရေးရာညွှန်းကိန်းအချက်အလက်များအားအစီရင်ခံစာတွင်ဖော်ပြထားပါသည်။ (နောက်ဆက်တွဲ(၂)တွင်အသေးစိတ်ဖော်ပြထားပါသည်) • ပြည်ထောင်စုအဆင့်နိုင်ငံတကာအကြံပေးအဖွဲ့များပါဝင်သည့် ကျားမရေးရာအဖွဲ့နှင့်ကမ္ဘာ့ဘဏ်မှ Senior Social Development Specialist ပါဝင်သည့်အဖွဲ့သည် ပဋိပက္ခနှင့်ကျားမရေးရာခွဲခြားသည့်အခြေအနေရှိသည့်ကယားပြည်နယ်သို့စောင့်ကြည့် လေ့လာရေးခရီးသွားခဲ့ပါ သည်။ ပြည်နယ်အဆင့်တွင်လူမှုအဖွဲ့အစည်း(၂)ခုနှင့်နိုင်ငံတကာအဖွဲ့အစည်း (၂)ခုဖြစ်သည့် Local Development Network, Civil Health and Development Network, CARE အဖွဲ့တို့နှင့် CDDမြို့နယ် (၄)မြို့နယ်မှကျားမရေးရာ အဓိကဆောင်ရွက်သူများမှဆွေးနွေးအကြံပြုချက်များရယူဆောင်ရွက် 	<p>နောင်ဆောင်ရွက်မည့်အဆင့်များ</p> <p>မြို့နယ်အဆင့်</p> <ul style="list-style-type: none"> • TA/DRD ကျားမရေးရာဆောင်ရွက်သူများနှင့်ဖြစ်နိုင်လျင်ပြည်နယ်တိုင်းအဆင့်ကျားမရေးရာပါဝင်သည့်စီမံကိန်းပြီးဆုံးမည့်မြို့နယ်အသစ်၃ မြို့နယ်နှင့်မြို့နယ်ဟောင်း၉မြို့နယ်မှ CFs/TFs များအားကျားမရေးရာသင်တန်းကျင်းပခြင်း • မြို့နယ်၄၇မြို့နယ်လုံးကျားမရေးရာအဓိကအစီရင်ခံစာအားပြည်တိုင်းအဆင့်သို့ပေးပို့ခြင်းပြည်ထောင်စုအဆင့်သို့မိတ္တူပေးခြင်း • ကျေးရွာအုပ်စုနှင့်ကျေးရွာအဆင့်ကော်မတီများအတွက်ကျားမရေးရာသင်တန်းအားမြို့နယ်နည်းပညာမှူး TA များမှဦးဆောင်၍ CFများမှလုပ်ငန်းခွင်သင်တန်းအားဆက်လက်ပို့ချခြင်း • ကျားမရေးရာကဏ္ဍ CMT, TOF 3 အားမြို့နယ်အဆင့်တွင် ဆက်လက်ကျင်းပမည်ဖြစ်သည် • လူထုကျားမရေးရာဆိုင်ရာ အသိပညာပေးကဏ္ဍများအား CFများ၏ လုပ်ငန်းအစီစဉ်အတိုင်းဆောင်ရွက်ခြင်း
---	--

<p>က်ခဲ့ပါသည်။လွိုင်ကော်၊ဒီမောဆို၊ ဖရူးဆိုမြို့နယ်များမှ ကော်မတီဝင်များ၊လွိုင်ကော်နှင့်ဒီမောဆိုမှ CFs/TFs များပါဝင်သည့်အုပ်စုဖွဲ့ဆွေးနွေးခြင်းများဆောင်ရွက်ခဲ့ပါသည်။ အဖွဲ့မှတစ်ဦးချင်းအလိုက်ခရီးစဉ်တွင်လေ့လာတွေ့ရှိချက်များ၊ အကြံပြုချက်များအားလွိုင်ကော်စီမံကိန်းရုံးတွင် ပြန်လည် ညှိနှိုင်းဆောင်ရွက်ခြင်းများပြုလုပ်ခဲ့ကြပါသည်။</p> <ul style="list-style-type: none"> • အခြားအဖွဲ့ (၂)ခုဖြစ်သည့် ပြည်ထောင်စုအဆင့် အဖွဲ့သည် ရန်ကုန်တိုင်းမြို့နယ် (ကော့မူး၊ကွမ်းခြံကုန်း)နှင့်စစ်ကိုင်းတိုင်း (မြောင်၊ဗန်းမောက်)မြို့နယ်များနှင့်ပူးပေါင်းပြီးကျားမစောင့်ကြည့်လေ့လာရေးခရီးထွက်ခဲ့ပါသည်။ CDD စီမံကိန်းအတွင်း ကျားမရေးရာအဓိက အခန်းကဏ္ဍနှင့်ပတ်သက်ပြီး ပိုမိုသိရှိနားလည်လာစေရန်ကျေးလက်ဒေသဖွံ့ဖြိုးတိုးတက်ရေးဦးစီးဌာနပြည်နယ်တိုင်းအဆင့်ကျားမရေးရာတာဝန်ခံများနည်းပြအခန်းကဏ္ဍထားရှိပါသည်။ထပ်မံ၍ကျေးရွာ (၉)ရွာမှကျေးရွာကော်မတီဝင်များကျေးရွာ လူထုများသည်ကျားမရေးရာကဏ္ဍနှင့်ပတ်သက်၍အုပ်စုဖွဲ့ဆွေးနွေးခြင်းများပြုလုပ်ခဲ့ပါသည်။ မြောင်မြို့နယ်ရှိ CFs/TFs များမှစီမံကိန်း အကောင်အထည် 	<ul style="list-style-type: none"> • CFများမှကျားမရေးနှင့်ပတ်သက်သည့်အတွေ့အကြုံသိန်းစာများအခက်အခဲများလစဉ်အစည်းအဝေးတွင်အစီရင်ခံခြင်း • မြို့နယ်၂၇မြို့နယ်မှအစီရင်ခံသည့်ကာလအတွင်းလမ်းများတွင် ကျားမရေးရာဆိုင်ရာဆိုလိုရင်းစောင့်ကြည့်ညွှန်းကိန်းများကောက်ယူခြင်း <p>ပြည်နယ်/တိုင်းအဆင့်</p> <ul style="list-style-type: none"> • လစဉ်အစီရင်ခံစာအားပြည်ထောင်စုအဆင့်သို့တင်ပြခြင်း • ကျေးရွာအဆင့်ကျားမရေးရာအသိပညာတိုးတက်လာမှုအောင်မြင်မှုရလဒ်များပါဝင်သည့်စောင့်ကြည့်ရေးခရီးစဉ်များဆောင်ရွက်ခြင်းနှင့်မြို့နယ် TA/DRD များမှစီမံကိန်းနှင့် အဆက်စပ်ရှိသည့် ကျားမရေးရာစောင့်ကြည့်ခြင်း ဆိုင်ရာစီမံကိန်းများအား ပြည်ထောင်စုအဆင့်သို့ပြန်လည်အစီရင်ခံခြင်း <p>ပြည်ထောင်စုအဆင့်</p> <ul style="list-style-type: none"> • ၃လပတ်အစီရင်ခံစာရှိလိုအပ်သည့်အခြေအနေများအားပြန်လည်သုံးသပ်ခြင်းလိုအပ်ချက်များအားထုတ်နှုတ်ခြင်း၊စောင့်ကြည့်ခြင်းများအားလစဉ်ကျားမရေးရာအစီရင်ခံစာတွင်ဖော်ပြပါမည်
--	---

<p>ဖော်စဉ်အတွင်းရင်ဆိုင်ရသည့်အခက်အခဲများအားဆွေးနွေးပွဲတွင်ဆွေးနွေးကြပါသည်။</p> <p>အထောက်အပံ့များထောက်ပံ့ခြင်း</p> <p>Development of Materials</p> <ul style="list-style-type: none"> ယခုလပတ်အတွင်းလိုအပ်သည့် ကျားမရေးရာ flipchart IEC materials များအား နောက်ဆုံးပေးပို့ပြီးဖြစ်ပါသည်။ ကော့မှူးမြို့နယ်မှရွာတစ်ရွာတွင်ကျားမရေးရာ flipchart မှ လေ့ကျင့်ခန်းများအား စမ်းသပ်ပြုလုပ်ခြင်းနှင့် မြို့နယ် TA/DRD များမှ အကြံပြုချက်များတုံ့ပြန်မှုများအား ကျားမရေးရာအုပ်စုများမှ တင်ပြပါသည်။ ကျားမရေးရာ အဖွဲ့မဟုတ်သည့် (VDP) အဖွဲ့ဝင်များအား ရုံးတွင်ပြုလုပ်သည့် draft material များအား စမ်းသပ်စစ်ဆေးခြင်းများရလဒ်ပေါ်အခြေခံပါသည်။ အခြား material အားအဆင့်မြှင့်ရန်လိုအပ်ပါသည်။ <p>မြို့နယ်များမှသင်တန်းများပို့ချခြင်း</p> <p>Training from township:</p> <ul style="list-style-type: none"> အစီရင်ခံသည့်ကာလအတွင်းမြို့နယ်အသစ် (၂၀)မှ၇၇မြို့နယ် (ကျား၃၀၅၊မ၃၄၈ပေါင်း၆၅၃ဦး) 	<ul style="list-style-type: none"> လစဉ်အစီရင်ခံစာများမှကျားမရေးရာဝေဖန်အကြံပြုအချက်များအားစိစစ်သုံးသပ်ရန်အတွက်ပြည်ထောင်စုအဆင့်ဝေဖန်အကြံပြုအဖွဲ့မှလွှဲပြောင်းပေးသင့်ခြင်း သတင်းပြန်ကြားရေးအဖွဲ့မှ TA/DRD ကျားမဆောင်ရွက်သူများ၏မြို့နယ်အဆင့်လုပ်ငန်းခွင်ထပ်တလဲလဲ အတားအဆီးများကောက်ယူပြီးသတင်းများရယူခြင်း မြို့နယ် (၇)မြို့နယ်မှပြည်နယ်တိုင်း အဆင့်ကျားမဆောင်ရွက်သူများနှင့်ပူးပေါင်းပြီးစောင့်ကြည့်လေ့လာခြင်းခရီးစဉ်များဆောင်ရွက်ရန် ကယားပြည်နယ်တွင်အဖွဲ့များ၏အချက်အလက်များအားပေါင်းစပ်ပြီးဆုံးဖြတ်ချက်များဆောင်ရွက်ခြင်း၊ CFအဆင့်အသိပညာဖလှယ်ခြင်းကျားမရေးရာဖွံ့ဖြိုးတိုးတက်ရေးအလုပ်ရုံဆွေးနွေးပွဲများတွင်ကျားမရေးရာနှင့်ပဋိပက္ခဆိုင်ရာလမ်းညွှန်ချက်များအား INGOs, CSOs, UNs များဖြင့်ကျင်းပသည့်ပဋိပက္ခအခြေအနေသင်တန်းများတွင်အသုံးပြုခြင်း နောက်ဆုံးအစီရင်ခံစာအတိုင်းပြည်နယ်တိုင်း အဆင့်နှင့်ပြည်ထောင်စုအဆင့်ကျားမရေးရာအဓိကဆောင်ရွက်သူအားစွမ်းဆောင်
--	--

<p>နှင့်မြို့နယ်ဟောင်း၂၇မြို့နယ်မှ၁၇မြို့နယ် (ကျား၃၉၀၊ မ၄၀၇ ပေါင်း၇၉၇) များတွင်ကျားမရေးရာသင်တန်းအားကျင်းပခဲ့ပြီး CFs/TFs ပေါင်း၁၄၅၀ဦးတို့သည် မြို့နယ်အဆင့်ကျားမရေးရာသင်တန်းအားလက်ခံရရှိခဲ့ပါသည်။</p> <ul style="list-style-type: none"> ▪ မြို့နယ် (၉)မြို့နယ်ရှိကျေးရွာ (၂၉၈)ရွာ၏ကော်မတီဝင်များသည်ကျေးရွာအဆင့်ကျားမရေးရာအသိပညာသင်တန်းအားနေ့ဝက်ရရှိခဲ့ပါသည်။ <p>ကျားမရေးရာလုပ်ဆောင်ချက်ချိတ်ဆက်မှု</p> <p>Gender Network</p> <ul style="list-style-type: none"> ▪ အစီရင်ခံသည့်ကာလအတွင်း “Gender Focal Facebook Group” ဖော်ပြထား post တင်ထားမှုအပေါ် ကြည့်ရှုသူ၆၅% ၂၅% Like နှင့်၁၁% comment ပါသည်။ ကျန်၃၅%သည် smart phone နှင့် internet အသုံးပြုခြင်းအခက်အခဲကြောင့်ဖြစ်ပါသည်။ ကျားမရေးရာ TA/DRDများသည်ကျားမရေးရာနှင့်ပတ်သက်သည့်အသိအမြင်များပိုမိုရရှိစေရန်အတွက်အဖွဲ့ဝင်များပိုမိုရရှိလိုပါသည်အထူးသဖြင့်မြို့နယ်အဖွဲ့ခေါင်းဆောင်များ အားပါဝင်စေလိုပါသည်။ သို့မှ 	<p>င်ရည်တိုးတက်မှုရှိစေရန်ပြင်ပမှကျားမရေးရာသင်တန်းဆရာနှင့်သဘောတူစာချုပ်ချုပ်ပါသည်။ သဘောတူစာချုပ်အရသင်တန်းအားပြည်ထောင်စုအဖွဲ့တွင်ဆောင်ရွက်မည်ဖြစ်ပါသည်။</p> <ul style="list-style-type: none"> • ဖိလစ်ပိုင်မြို့တွင်ရက်သတ္တပတ်ဆောင်ရွက်မည့်အာဆီယံအဆင့်အစီအစဉ် “Capacity Development to Enhance Accountability of Local Governments in Delivering Social Protection Programs through CDD” အတွက်လေ့လာရေးခရီးစဉ်အားပြည်ထောင်စုအဆင့် DRD အဖွဲ့များအဖွဲ့ဝင်တစ်ဦးအားစေလွှတ်သွားမည်ဖြစ်ပါသည်။ • စီမံကိန်းတတိယသုံးလပတ်အားဖြန့်ဝေခြင်း၊ • သင်တန်းနှင့်အစည်းအဝေးများအတွက် DSW နှင့်ဆက်လက်ပူးတွဲဆောင်ရွက်ခြင်း၊ • Social Development Specialist ဆရာနှင့်နိုင်ငံတကာကျားမရေးရာအကြံပေးများ၏ email နှင့် video call များအားကမ္ဘာ့ဘဏ်အဖွဲ့နှင့်ပူးပေါင်းဆောင်ရွက်ခြင်း၊
---	--

<p>သာပြည်ထောင်စု၊ပြည်နယ်/တိုင်းနှင့်မြို့နယ်များကျားမရေးရာ ချိတ်ဆက်မှုရှိနေမည်ဖြစ်ပါသည်။</p>	
--	--

စောင့်ကြည့်အကဲဖြတ်ခြင်းနှင့် သတင်းအချက်အလက်များ စီမံခန့်ခွဲခြင်း

<p>အစီရင်ခံသည့်ကာလအတွင်း ဆောင်ရွက်ချက်များ</p>	<p>အခက်အခဲများနှင့် ရှေ့ဆက်ဆောင်ရွက်မည့်အချက်များ</p>
<p><u>သတင်းအချက်အလက်များ စီမံခန့်ခွဲခြင်း</u></p> <ul style="list-style-type: none"> • ပုံစံ ၈ ၈ မှ ရံပုံငွေအသုံးစရိတ်သည် ဘဏ္ဍာရေးကိန်း ဂဏန်းများ (Finance Unit figures)မှ အလိုအလျောက်update ပြုလုပ်ခြင်း။ • မြို့နယ် ၄၇ မြို့နယ်အတွက် အပတ်စဉ်စောင့်ကြည့်ကြီးကြပ်ခြင်း အခြေပြဇယားအား ဆက်လက်ဆောင်ရွက်ခြင်း။ • မြို့နယ်အသစ် ၂၀ မှ မြို့နယ်အများအပြားမှာ အတွေ့အကြုံနည်းပါးသော TF များကြောင့် ပုံစံ ၈ ၅ upload လုပ်ရန် နောက်နှေးခဲ့သည်။ 	<p><u>MIS</u></p> <ul style="list-style-type: none"> • ပျက်စီးနေသော tablet များ - မြို့နယ်အများမှ complaint များရှိနေသော်လည်း union သို့ ပြန်ရန် ပေးပို့သော tablet များမှာ ဤသုံးလပတ်ကုန်သည်အထိ ပြန်လည်ပေးပို့ခြင်း မရှိသေးပါ။ ဝယ်ယူရေးမှ ပြေစာရပြီးမှသာလျှင် MIS Unit သို့ လွှဲပြောင်းနိုင်သည်ဟု အကြံပြုထားပါသည်။ Dell tabletများ (ဒုတိယနှစ်စီမံကိန်းဖြစ်သော မြို့နယ် ၆မြို့နယ်တွင်သာလျှင်) အား cost-effective (အစိတ်အပိုင်းများရှားပါးခြင်း) မဖြစ်သောကြောင့် ပြုပြင်ခြင်း ပြုလုပ်မည် မဟုတ်ပဲ Samsung tablets အသစ်များဖြင့် ပြန်လည်လဲလှယ်ပေးသွားမည် ဖြစ်ပါသည်။ ပထမနှစ် စီမံကိန်းမြို့နယ်များမှ ပျက်စီးနေသော tablet များအား လဲလှယ်ပေးသွားမည် မဟုတ်ပါ။ အဘယ်ကြောင့်ဆိုသော် ဤမြို့နယ်များသည် ၎င်းတို့၏ စီမံကိန်းနောက်ဆုံးနှစ်သို့ ရောက်ရှိ

- လူထုများနှင့် ကော်မတီဝင်များအတွက် လူထုစစ်ဆေး ပွဲရလဒ်၏ မြန်ဆန်သော စိစစ်ချက်အား ပံ့ပိုးပေးနိုင်ရန် ပုံစံ (ပုံစံ ၈ ၇) အား အောင်မြင်စွာ upload လုပ်နိုင်ခဲ့ပါသည်။

GIS

- Result matrix ညွှန်းကိန်းအတွက် Dashboard အား အချိန်မီ update ပြုလုပ်နိုင်ခဲ့ပါသည်။
- development indicator အားလုံးအတွက် ယခင်နှစ်မှ Data များအား Union level dashboard တွင် ထည့်သွင်းနိုင်ခဲ့ပါသည်။
- ပုံများ - စီမံကိန်း တတိယနှစ်မှ ပျောက်ဆုံးနေသော ပုံများအား ၉၀% အပြီးသတ်နိုင်ခဲ့ပါသည်။
- အစီရင်ခံခြင်း
- ဇူလိုင်လတွင် စီမံကိန်း နှစ်ပတ်လည် အစီရင်ခံစာ Annual Report အား ပေးပို့နိုင်ခဲ့ပါသည်။

နေပြီဖြစ်ပြီး စတုတ္ထနှစ် စီမံကိန်းတွင် အသုံးပြုရန်အတွက် ကောင်းမွန် နေသော tabletများမှာ လုံလောက်မှု ရှိနေပါသေးသည်။

GIS

- စတုတ္ထနှစ် စီမံကိန်း (မေလ) GISတွင် မြို့နယ်အသစ် ၂၀မှ မြို့နယ် ၃ မြို့နယ်အတွက် long/lat coordinate များကို အပြီးသတ်ခဲ့ပါသည်။ ၎င်းမှာ မျှော်မှန်းထားသည်ထက် အချိန်ပိုမို ကြာမြင့်ပါသည်။
- စတုတ္ထနှစ် စီမံကိန်းအတွက် before နှင့် after ဓါတ်ပုံများကို PC5 နှင့် PC6 အသီးသီးတွင် ခွဲထားပါသည်။ ၎င်းမှာ ခန့်မှန်းထားသည့် အတိုင်း တတိယနှစ် စီမံကိန်းထက် ပိုမိုကောင်းမွန်လာသည်။
- MIS real time (PC 8) နှင့် GIS dashboard data ကြားရှိ မတူညီမှုများအားလုံးကို ထုတ်ပယ်လိုက်သည်။ (ပြီးစီးသော စီမံကိန်း လုပ်ငန်းခွဲ အရေအတွက် အစရှိသဖြင့်)

အစီရင်ခံခြင်း

- သုံးလပတ်အစီရင်ခံခြင်း- မြို့နယ်သစ် ၂၀အတွက် သုံးလပတ် အစီရင်ခံခြင်း စနစ်သစ် (ပြည်/တိုင်းရုံးများ၏ မြန်မာဘာသာဖြင့် ပေါင်းစပ်ထားသောအစီရင်ခံစာ) ဖြစ်သောကြောင့် အခက်အခဲ ရှိသော် လည်း မြို့နယ်များမှ အကောင်းဆုံး ပေးပို့နိုင်ခဲ့ပါသည်။

	<p>(ဤသုံးလ ပတ် တွင် ချင်းပြည်နယ် တစ်ခုတည်းသာလျှင် ပြည်/တိုင်း အစီရင်ခံစာ ပေးပို့ခြင်း မရှိပဲ မြို့နယ် ၃မြို့ နယ်၏ တမြို့နယ်ချင်းစီအလိုက် အစီရင်ခံစာများသာ ပေးပို့ခဲ့ပါသည်။ သို့သော်လည်း နိုင်ငံခြားသား များ ဖြစ်ကြသော UTA consultant များနှင့် WBအဖွဲ့ဝင်များအား တင်ပြရန်အတွက် ၎င်း၎င်းမြို့နယ်မှ တင်ပြထားသော အစီရင်ခံစာများ အား အင်္ဂလိပ် ဘာသာစကားဖြင့် ဘာသာပြန်ရန် အချိန်ပေးရပါသည်။</p> <ul style="list-style-type: none">• မေလလယ်နှင့် မေလကုန်အသီးသီးတွင် ပြည်ထောင်စုအဆင့် သုံးလ ပတ် အစီရင်ခံစာ (ဇန်နဝါရီ-မတ်) နှင့် တတိယ နှစ်ပတ်လည် အစီရင်ခံစာ (၂၀၁၆-၂၀၁၇)အား တင်ပြခဲ့ပါသည်။ <p>ဝန်ထမ်းရေးရာ</p> <ul style="list-style-type: none">• Novel idea၊ DRD စွမ်းဆောင်ရည်မြှင့်ခြင်း နှင့် MIS upgrade လုပ်ခြင်းအား ကူညီထောက်ပံ့ပေးရန် Database Programmer (national consultant)၏ TORအား အပြီးသတ်ခဲ့ပါသည်။
--	--

စီမံခန့်ခွဲခြင်း နှင့် ကြီးကြပ်ခြင်း

အခက်အခဲများ နှင့် လုပ်ငန်းဆောင်ရွက်မှု	မှတ်ချက် နှင့် ရှေ့ဆက်လုပ်ရမည့် အဆင့်များ
<ul style="list-style-type: none"> • ပြည်နယ်နှင့် တိုင်း ၁၅ ခုအတွက် သုံးလပတ်အစည်းအဝေးအား ၂၂/၆/၂၀၁၇ ရက်နေ့တွင် MICC II ၌ ကျင်းပပြုလုပ်ခဲ့ပါသည်။ • ၁၃ကြိမ်မြောက် ISM အစည်းအဝေးအား မေလ၁၆ ရက်နေ့မှ ၂၆ ရက်နေ့ထိ ကျင်းပပြုလုပ်ခဲ့ပါသည်။ ကမ္ဘာ့ဘဏ် အဖွဲ့သည် နေပြည်တော်မှ အရာရှိများနှင့်တွေ့ဆုံပြီး ကျောက်ကြီး (ပဲခူးတိုင်း)၊ ငပုတော (ဧရာဝတီတိုင်း)၊ ဖရူဆို၊ ဖားဆောင်း၊ ဘော်လခဲ (ကယားပြည်နယ်) များသို့ သွားရောက်ကွင်းဆင်းခဲ့သည်။ ရန်ကုန်မှ civil society organizations များနှင့်လဲ တွေ့ဆုံခဲ့ပါသည်။ • ဧရာဝတီတိုင်း၊ ကရင်ပြည်နယ်၊ စစ်ကိုင်းတိုင်း နှင့်ရှမ်းပြည်နယ်တို့တွင် မြို့နယ်သစ် ၁၆ မြို့နယ်အတွက် ရွေးချယ်ပွဲအစည်းဝေးအား ဤကာလအတွင်း ကျင်းပခဲ့ပါသည်။ 	<ul style="list-style-type: none"> • ကျန်ရှိနေသော မြို့နယ်အဆင့် သက်ဆိုင်သူပေါင်းစုံ ပါဝင်သော သုံးသပ်ဆွေးနွေးပွဲအား အပြီးသတ်ရန်။ • ပြည်ထောင်စုအဆင့် သက်ဆိုင်သူပေါင်းစုံ ပါဝင်သော သုံးသပ်ဆွေးနွေးပွဲအား ၂၁-၂၂ စက်တင်ဘာလတွင် ကျင်းပပါရန်။ • ပြည်ထောင်စုအဆင့် သက်ဆိုင်သူပေါင်းစုံပါဝင်သော သုံးသပ်ဆွေးနွေးပွဲအတွက် ရလဒ်များအား ပြင်ဆင်ရန် ဖိုရမ်များအား ဇူလိုင်လနှင့် သြဂုတ်လတွင် ကျင်းပခဲ့သည်။ • အောက်တိုဘာလတွင် ISM ၁၄ အား ကျင်းပရန်။ • ကျန်ရှိနေသော မြို့နယ်များအတွက် ရွေးချယ်ပွဲအား အပြီးသတ်ရန်။ • UTA စာချုပ် အဆုံးသတ်ခြင်း - IC စာချုပ်ဖြင့် TA ရာထူးအား အစားထိုးခန့်အပ်သွားရန်၊ • ဝန်ထမ်းရေးရာ - ဤသုံးလပတ်အတွင်း ပြည်/တိုင်း ၁၅ခုအတွက် လိုအပ်နေသော national consultant နေရာများ (Infrastructure, Gender/Social

<ul style="list-style-type: none"> • DRD နှင့် Agriconsulting ကြားရှိ UTA စာချုပ်အား မေလကုန်တွင် အပြီးသတ်ခဲ့သည်။ နိုင်ငံတကာ နည်းပညာအကြံပေး ၃ ဦး (ဝယ်ယူရေး၊ ဘဏ္ဍာရေး နှင့် M & E) တို့အား ဇွန်လမှ စ၍ DRD မှ တိုက်ရိုက် ခန့်အပ်ခဲ့သည်။ <p>ဝန်ထမ်းရေးရာ</p> <ul style="list-style-type: none"> • ၃၀/၆/၂၀၁၇ အထိ ဝန်ထမ်းရေးရာ အခြေအနေမှာ အောက်ပါအတိုင်းဖြစ်သည်။ • Union Secretariat : နောက်ဆက်တွဲ ၃ • ပြည်နယ်/တိုင်းရုံးများ : ဇယား ၁၄ • ပထမ နှင့် ဒုတိယနှစ် မြို့နယ် ၉ မြို့နယ် : ဇယား ၁၃ • ၄၇ မြို့နယ် : နောက်ဆက်တွဲ ၄ 	<p>Accountability, M & E / MIS, IT) အတွက် ဝယ်ယူရေးဌာနမှ (ToR ပြုစုခြင်းနှင့် သတင်းစာ တွင် တရားဝင် ကြော်ငြာခြင်း) အား နောက်သုံးလပတ် မကုန်ဆုံးမှီ စတင် ဆောင်ရွက်သင့်ပါသည်။</p> <ul style="list-style-type: none"> • အောက်တွင်ဖော်ပြထားသော ဇယား-၁ တွင် စတုတ္ထနှစ် စီမံကိန်း အတွက် key milestone များ ပါရှိသော Workplan အား ဖော်ပြ ထားပါသည်။ • ၁၃ ကြိမ်မြောက် ISM တွင် ဆွေးနွေးပြီး AWPB ၏ NOL အား နောက်သုံးလအပတ်အတွင်း ရရှိရန် မျှော်မှန်းထားပါသည်။ • မြို့နယ်ရွေးချယ်ရေးအစည်းအဝေး- လာမည့်သုံးလပတ်အတွင်း မြို့နယ်ရွေးချယ်ရေး အစည်းအဝေးအား စစ်ကိုင်းတိုင်း၊ ချင်းပြည် နယ်၊ ရောဝတီတိုင်း၊ ရှမ်းပြည်နယ် တို့တွင် ကျင်းပပြုလုပ် သွားမည် ဖြစ်ပါသည်။ ရွေးချယ်ထားပြီးသော ရခိုင်ပြည်နယ် မြို့နယ်များ ၏ အဆင့် သတ်မှတ်ချက်အား သဘောတူရန်အတွက် ရခိုင်ပြည် နယ် အစိုးရ နှင့်
--	---

	<p>နောက်ထပ်ဆွေးနွေးမှု များ ပြုလုပ်ရန် လိုအပ်နေသေးသည်။</p> <p>ဝန်ထမ်းရေးရာ</p> <ul style="list-style-type: none"> • မေလကုန်တွင် UTA contractများ ကုန်ဆုံးမည် ဖြစ်ပါသည်။ International Consultants (IC contracts) များ အစားထိုးရန် အတွက် TORမှာ မေလအတွင်း NOLအတွက် မူကြမ်းပေးပို့မည် ဖြစ်ပါသည်။ • ပြည်/တိုင်းရုံးများ- National Consultant နေရာများအတွက် TORများကို အပြီးသတ်ခြင်း၊ တရားဝင်ကြော်ငြာခြင်း နှင့် ခန့်အပ် ခြင်းများအား ပြုလုပ်သင့်သည်။ Cost linesများမှာ PP7/8 တွင် ပါရှိပြီး ဖြစ်သော်လည်း TORအား စောင့်ဆိုင်းနေပါသည်။ • TTA လစ်လှပ်နေသော မြို့နယ် ဧရိယာ၏ ဝန်ထမ်းရေးရာ အခြေ ပြ ဇယားအား ဇယား-၁၀တွင် ဖော်ပြထားပါသည်။ TTA လစ်လှပ် နေသော်လည်း ပြည်/တိုင်းရုံးများ၏ အကူအညီဖြင့် ဤမြို့နယ်များ သည် လုပ်ငန်းစဉ်များအား အကောင်းဆုံးဆောင်ရွက်နိုင်ခဲ့ပါသည်။
--	--

ဇယား ၉ - ၃၀/၆/၂၀၁၇ အထိ မြို့နယ်အကြံပေးစာချုပ်မရှိသော မြို့နယ် ၉ မြို့နယ်မှ ဝန်ထမ်းအခြေပြဇယား

စဉ်	မြို့နယ်	ခေါင်းစဉ်					မြို့နယ်အကြံပေး		CF	TF	DRD
		TL	PROC.	FO	M&E / MIS	SCG	လစ်လပ်	လက်ရှိ			
၁	နမ့်ဆန်	လစ်လပ်	လစ်လပ်	လစ်လပ်	လစ်လပ်	လစ်လပ်	၅	၀	၅	၂	၆
၂	ကန်ပက်လက်	ဒေါ်ဇင်မာသိမ့်	လစ်လပ်	ဦးထွန်းကြိုင်	ဒေါ်မြရတနာဝင်း	ဦးထန်းပတ်လင်း	၁	၄	၂၁	၈	၆
၃	ကျွန်းစု	ဦးဖိုးရွှင်	လစ်လပ်	ဦးနေလင်းကိုကို	ဦးပြည်စိုးကို/နွေမာဦး	ဦးချစ်ကိုကို/ဝင်းညီညီလတ်	၁	၄	၁၉	၁၀	၆
၄	တပ်ကုန်း	ဦးခင်မောင်ထွေး	ဦးမောင်မောင်မြင့်	ဒေါ်ခင်နီလှဝင်း (၅)	ဒေါ်ခင်မိမိအောင်	ဒေါ်စုစုငွေ		၅	၂၇	၁၃	၅
၅	ပင်လည်ဘူး	ဒေါ်မိုးမိုးလွင်	ဦးအေးထိုက်	ဒေါ်ခင်သီတာထွေး	ဦးမျိုးတင်ကိုဦး	လစ်လပ်		၅	၃၃	၁၇	၆
၆	စေတုတ္ထရာ	ဦးကျော်မျိုးထိုက်	ဒေါ်ခင်မျိုးမျိုးသူ	လစ်လပ်	ဦးချမ်းမြေ့မောင်	ဦးမျိုးမြင့်	၁	၄	၂၂	၁၄	၇
၇	အမ်း	ဒေါ်ဇင်မော်ဦး	လစ်လပ်	လစ်လပ်	နိုင်မျိုး	ဦးမောင်မောင်ချစ်	၂	၃	၃၁	၁၄	၇
၈	လေးမျက်နှာ	ဦးမျိုးစံ	လစ်လပ်	ဦးထွန်းရင်	ဒေါ်ဖူးပွင့်စုဝေအောင်	ဦးဉာဏ်လင်း	၁	၄	၃၆	၁၉	၈
၉	ထန်းတပင်	ဦးပီတာထောင်းခန်းမောင်	ဦးကျော်ကျော်နိုင်	လစ်လပ်	ဒေါ်ယွန်းနွယ်မိုး	ဦးစိုးသီဟတင်	၁	၄	၃၁	၁၈	၅
စုစုပေါင်း							၁၂	၃၃	၂၂၅	၁၁၅	၅၆

ဇယား ၁၀: မတ်လ ၂၀၁၇ အထိ ပြည်နယ်/တိုင်းရုံးမှ ဝန်ထမ်းအခြေပြဇယား

စဉ်	ဝန်ထမ်းအခြေပြဇယား	ဝန်ထမ်း အရေအတွက် (ကျေးလက်ဝန်ထမ်း နှင့် နည်းပညာအကြံပေး)
၁	စစ်ကိုင်း	၈
၂	မကွေး	၈
၃	မန္တလေး	၁၁
၄	ပဲခူး	၈
၅	ရန်ကုန်	၈
၆	တနင်္သာရီ	၁၀
၇	ရှမ်း	၈
၈	ရခိုင်	၈
၉	ချင်း	၈
၁၀	ကချင်	၈
၁၁	ကရင်	၈
၁၂	ကယား	၉
၁၃	မွန်	၁၀
၁၄	ဧရာဝတီ	၈
၁၅	နေပြည်တော်	၈
စုစုပေါင်း		၁၂၈

ပုံ ၁ : လူထုပဟိုပြုစီမံကိန်းစက်ဝန်း ၃ နှင့် ၄ အတွက် Workplan

Sr	Activities	Se	Oct	Nov	Dec	Jan	Feb	Mar	Apr	May	Jun	Jul	Aug	Sep	Oct	Nov	Dec	Jan	Feb
1	Start-up training 16 new towns																		
2	Socialization 20 tsp																		
3	Start-up training 20 new tsp																		
4	TOF1/ TTF1																		
5	a) Orientation b) VDP																		
6	Block Grant transfer																		
7	TOF2/ TTF2 + CMT																		
8	Sub-Project start																		
9	Sub-Project end																		
10	TOF3																		
11	Social Audit																		
12	Township MSR																		
13	Union MSR																		

ANNEXES

Annex 1 Issues/Challenges and Support Requested from 47 Townships

No.	Year	State/Region	Township	Challenges	Support required
	Year 1	Chin	Kanpetlet	<ul style="list-style-type: none"> ❖ ယခုအစီရင်ခံသည့်ကာလအတွင်း မုန်တိုင်းဖြစ်ပေါ်မှုများခြင်း၊ မိုးသည်းထန်ခြင်း၊ ဒေသ အခြေအနေအရ လမ်းပန်းဆက်သွယ်ရေးခက်ခဲခြင်းတို့ကြောင့် အချို့သော စီမံကိန်း လုပ်ငန်းများ အကောင်အထည်ဖော်ရာနှင့် လူထုစစ်ဆေးပွဲပြုလုပ်ရာတွင် အချိန်ပိုမိုရယူရခြင်း ကြောင့် သတ်မှတ်ထားသော Plan ထက်နောက်ကျမှုများရှိနေသည်။ ❖ IP Star အင်တာနက်လိုင်းမကောင်းခြင်း၊ GSM ဖုန်းလိုင်းသုံးနိုင်သော်လည်း ဒေသအခြေ အနေအရ Internet Connection လိုင်းမကောင်းသဖြင့် အချိန်မီပေးပို့ရ မည့်အစီရင် ခံစာများအတွက် အချိန်ပေးရခြင်း၊ ကြန့်ကြာခြင်း၊ ❖ ဝန်ထမ်းအင်အားမလုံလောက်ခြင်း၊ လက်ရှိဝန်ထမ်းများသည် ကျေးရွာစီမံကိန်း လုပ်ငန်းခွဲများ နှင့် လူထုစစ်ဆေးပွဲများ အချိန်မီပြီးစီးနိုင်ရေး အဓိကထား ဆောင်ရွက်နေရသဖြင့် VDP စာအုပ်ပြုစုရာတွင် နှောင့်နှေးကြန့်ကြာနေသည်။ 	<ul style="list-style-type: none"> ❖ ပံ့ပိုးပေးသော Tablet များပိုမိုပေးပို့ခြင်း။ အစား လဲလှယ်ပေးသော Tablet များပိုမိုပေးပါရန်။
		Thaninthayi	Kyunsu	<ul style="list-style-type: none"> ❖ ရုံးသုံးမိတ္တူစက်ကို (၂) ပတ်တက်ကြိမ် ပြုပြင်နေရခြင်း ❖ တချို့ကျေးရွာများမှ ကော်မတီဝင်များသည် မကြာခဏ ပြောင်းလဲခြင်း တို့ကြောင့် ဝန်ထမ်းများမှ ကိုယ်တိုင်လုပ်ဆောင်ပြီး အနီးကပ် ကြီးကြပ်မှုများ ပြုခဲ့ရခြင်း။ ❖ တိုင်းဒေသကြီး ကျေးလက်ဒေသဖွံ့ဖြိုးတိုးတက်ရေးဦးစီးဌာန၊ တာဝန်ခံမှ ဦးစီး၍ ကျေးရွာဖွံ့ဖြိုးရေး စီမံကိန်းများအား မြို့နယ်စီမံကိန်းတွင် ထည့်သွင်းနိုင်ရန် ကျွမ်းကျင်မှုပံ့ပိုးရေးနှင့် ၂၈-၀၄-၂၀၁၇ ရက်နေ့တွင် ညှိနှိုင်းဆွေးနွေးပွဲ ပြုလုပ်ခြင်း။ 	None.
		Shan	Namhsan	<ul style="list-style-type: none"> ❖ နယ်မြေငြိမ်းချမ်းမှု မရှိခြင်းကြောင့် ကျေးရွာတွင် လက်သမား၊ ပန်းရံ နှင့် လုပ်သားများ အလုပ်လုပ်ရန် ကြောက်ရွံ့ခြင်း၊ အခြားဒေသသို့ပြောင်းရွှေ့နေထိုင်ခြင်း၊ ဒေသစီးပွား ရေးအဆင်မပြေမှုကြောင့် ပြည်ပသို့ထွက်ခွါ အလုပ်သွားလုပ်ခြင်း၊ နမ့်ဆန်မြို့ပေါ် မီးဘေး ပြန်လည်ထူထောင်ခြင်းလုပ်ငန်းဖြစ်ခြင်း ရွှေဖီလက်ဖက်ခူးချိန် 	<ul style="list-style-type: none"> ❖ ရုံးဝန်ထမ်းများ စီမံကိန်းကျေးရွာများသို့ အန္တရာယ်ကင်းရှင်းမှုရှိစေရန်အတွက် နယ်မြေလုံခြုံရေးကိစ္စကို သက်ဆိုင်ရာဒေသအာဏာပိုင်ပုဂ္ဂိုလ်များနှင့်

NCDDP Quarterly Progress Report (Apr - Jun 2017)

			<p>ကာလနှင့် တိုက်ဆိုင်ခြင်းတို့ကြောင့် လုပ်သားနှင့် ကျွမ်းကျင်လုပ်သားများရှားပါးမှု ကြုံတွေ့ နေရပါသည်။ သို့ရာတွင် လုပ်အားရရှိနိုင်သော စီမံကိန်းကျေးရွာများ၊ နီးစပ်သော မြို့နယ်နှင့် အုပ်စုများမှ လုပ်သားများငှားရမ်းသုံးစွဲပြီး လုပ်ငန်းများ အကောင်အထည်ဖော်ဆောင်ရွက်လျက်ရှိပါသည်။</p> <ul style="list-style-type: none"> ❖ နယ်မြေမတည်ငြိမ်မှုကြောင့် ရုံးဝန်ထမ်းများသည် စီမံကိန်းကျေးရွာသို့ အချိန်မရွေးသွားရောက်နိုင်ခြင်း မရှိသဖြင့် ကော်မတီတို့၏ လိုအပ်ချက်များအား အချိန်မီသွားရောက်ပံ့ပိုးနိုင်ခြင်းမရှိပါ။ မှန်ကန်သည့် လုံခြုံရေးသတင်းအချက်အလက်အား အချိန်နှင့်တစ်ပြေးညီရယူခြင်းဖြင့် လုပ်ငန်းအကောင်အထည်ဖော် ဆောင်ရွက်လျက်ရှိပါသည်။ ❖ (၂၀.၇.၂၀၁၆) ရက်နေ့ တွင် ကျေးရွာတွင်းဆင်းပြီးအပြန်ခရီးစဉ်၌ စီမံကိန်းဝန်ထမ်း (၅)ဦး စစ်ပွဲကြား ကြုံတွေ့ခဲ့ရသော ဖြစ်စဉ်ကြောင့် လုံခြုံရေးသတင်းကို အလေးထားလိုက်နာဆောင်ရွက်လာခြင်းဖြင့် ဆောင်ရွက်နိုင်ပါသည်။ ❖ နယ်မြေမတည်ငြိမ်မှုနှင့် စီးပွားရေးအဆင်မပြေမှုကြောင့် လူထုပူးပေါင်းပါဝင်မှုအားကောင်းလာအောင် စည်းရုံးရာတွင် အခက်အခဲများစွာ ကြုံတွေ့နေရခြင်းကိုဖြေရှင်းနိုင်ရန် ရွာလူထုအလုပ်အားလပ်သည့်အချိန် အစည်းအဝေး ပြုလုပ်ရန် အကြောင်းညီညွတ်သည့်အချိန်ထိ စိတ်ရှည်သည်းခံပြီး အချိန်ပေးစောင့်ဆိုင်းခြင်းဖြင့် စည်းရုံးဟောပြောခြင်း ဆောင်ရွက်နိုင်ပါသည် ၊ ❖ ကျေးရွာများမှပြည်သူများသည် ဤစီမံကိန်းကြောင့် အခြေခံအဆောက်အအုံ (Infra)များနှင့်ပတ်သက်၍ လုပ်ငန်းအစီအစဉ်စနစ်တကျ လုပ်ကိုင်ဆောင်ရွက်တတ်လာပြီး ထိုက်သင့်သလောက် အောင်မြင်မှုရရှိခဲ့သော်လည်း ကျေးရွာဖွံ့ဖြိုးရေးအတွက် အခြေခံအဆောက်အအုံ မဟုတ်သော (non-infra)အခန်းကဏ္ဍများတွင်မူ လုံလုံလောက်လောက် ထည့်သွင်းစဉ်းစားနိုင်ခြင်းမရှိသည်ကို လေ့လာတွေ့ရှိရပါသည်။ ထို(non-infra)အခန်းကဏ္ဍကို ပြည်သူများ မှန်မှန်ကန်ကန် ထည့်သွင်းစဉ်းစားနိုင်ရန်အတွက် သဘာဝကျပြီး မှန်ကန်စွာစဉ်းစားသုံးသပ်နိုင်စေသည့် အသိဉာဏ်ဖွံ့ဖြိုးစေသည့် အခြေခံလူသားအရင်းအမြစ် စီမံခန့်ခွဲမှုသင်တန်း ပေးအပ်ရန်လိုအပ်ပါသည်။ 	<p>ဒေသလုံခြုံရေးကာကွယ်ရေးအတွက်တာဝန်ရှိခေါင်းဆောင်တို့နှင့် ညှိနှိုင်းပေါင်းစပ်ဆောင်ရွက်ပေးရန်။</p> <ul style="list-style-type: none"> ❖ ဝန်ထမ်းများ လုံခြုံရေးနှင့်ပတ်သက်သော လမ်းညွှန်ချက်များ၊ သင်တန်းများ လိုအပ်ခြင်း။ ❖ ဝန်ထမ်းအသစ်များအတွက် မြို့နယ်အဆင့်တွင် ပုံမှန်နည်းပညာပံ့ပိုးမှု သင်တန်းရှိသော်လည်း ပြည်ထောင်စုအဆင့်မှ အခြားမြို့နယ်များနည်းတူ နည်းပညာပံ့ပိုးမှု သင်တန်းများ လိုအပ်ခြင်း။ ❖ ဝန်ထမ်းများနှင့် ကျေးရွာကော်မတီဝင်များများ အခြားမြို့နယ် များသို့ လေ့လာရေးခရီးစဉ်များ ပံ့ပိုးပေးရန် လိုအပ်ခြင်း။ ❖ ကျေးရွာသူ/သားများအား ကျေးရွာဖွံ့ဖြိုးရေးတွင် အရေးကြီးသည့် အခြေခံအဆောက်အအုံမဟုတ်သော (non infra)အခန်းကဏ္ဍများထည့်သွင်းစဉ်းစားတတ်လာအောင် အခြေခံလူသားအရင်းအမြစ် စီမံခန့်ခွဲမှုသင်တန်း ပြန်လည်ပို့ချနိုင်ရန်အတွက် CF များအားသင်တန်းပို့ချပေးနိုင်ပါရန်လိုအပ်ပါသည်။ ❖ ဇွန်လအတွင်း မမိုးအဆက်မပြတ်ရွာသွန်းမှုကြောင့် စီမံကိန်းကျေးရွာဖြစ်သော ပန်စေမိန်းကျေးရွာမှ ခန်းမဆောင်မြေထိန်းနံရံပြိုကျနေမှုအား မြေပြိုကျမှု ဆက်လက်မဖြစ်ပေါ်စေရေးအတွက် မည်ကဲ့သို့ ဆက်လက်ရွက်သင့်သည်ကို ပြည်နယ်အဆင့်မှ တာဝန်ရှိသူက အမြန်ဆုံးကွင်းဆင်းစစ်ဆေးပြီး လမ်းညွှန်မှုပေးနိုင်ပါရန် လိုအပ်ပါသည်။
Year 2	Rakhine	Ann	<ul style="list-style-type: none"> ❖ ဆိုင်ကယ်များကြို ခိုင်ရေးပိုမိုကောင်းမွန်ရန်လိုအပ်ကြောင်း DRD သို့ တင်ပြထားပါသည်။ ပြင်ဆင်စရိတ် မြင့်တက်လာခြင်းကြောင့် ကျပ် ၄၀၀၀၀ 	<ul style="list-style-type: none"> ❖ လိုအပ်သော ဆိုင်ကယ်များ၊ Tablet များနှင့် Computer များကို အမြန်ဆုံး ပံ့ပိုးပေးစေလိုပါသည်။

NCDDP Quarterly Progress Report (Apr - Jun 2017)

			<p>နှင့်အထက် ပိုမိုကုန်ကျမည့် ဆိုင်ကယ်များအား ပြန်လည်ပြုပြင်ခြင်းမပြုလုပ် ရန် မြို့နယ်ရုံး၏ ညွှန်ကြားချက်ရရှိထားပြီးဖြစ်ပါသည်။</p> <ul style="list-style-type: none"> ❖ MIS Data သွင်းရန်အတွက် Tablet များ ဘတ်ထရီမကောင်းတော့သဖြင့် အနည်းငယ် အခက်အခဲရှိပါသည်။ ❖ စီမံကိန်းလုပ်ငန်းခွဲများ စတင်ဆောင်ရွက်နေပြီဖြစ်သောကြောင့် လစ်လပ်သွားသော CF နှင့် TF များ အမြန်ဆုံး ပြန်လည် ခန့်အပ်ရန်လိုအပ်ပါသည်။ ဝယ်ယူရေးလုပ်ငန်းစဉ်များအတိုင်း အလုပ်အခွင့်အလမ်း ကြေညာခြင်း၊ လူတွေ့စစ်ဆေးခြင်းများကို ပြုလုပ်ပြီးဖြစ်ကြောင်းနှင့် Union Procurement သို့ပေးပို့ရန် မြို့နယ် DRD ရုံးသို့ ပေးပို့ပြီး ဖြစ်ပါသည်။ 	<ul style="list-style-type: none"> ❖ မိုးကာအင်္ကျီ များ ပံ့ပိုးပေးစေလိုပါသည်။ (အထည် ၆၀ ခန့်)
Yangon	Htantabin	<ul style="list-style-type: none"> ❖ Tabletများအလုံအလောက်မရှိ၍ လုပ်ငန်းများဆောင်ရွက်ရာတွင် အခက်အခဲများ ရှိခြင်း။ ❖ ပေးအပ်ထားသောမော်တော်ဆိုင်ကယ်အသစ်(၅)စီးမှ (၂)စီးမှာ အသုံးပြု၍မရ ခြင်း။ ❖ မိတ္ထူကူးစက်မှာ အစောင့်အရေများစွာဖြင့် အသုံးပြုနေခြင်းကြောင့် မိတ္ထူကူးစက်အား ပြုပြင်ရန်လိုအပ်ခြင်းနှင့် လှည်းဆိပ်ရုံးခွဲအတွက် Scan လိုအပ်ခြင်း။ 		
Ayeyawady	Laymyathnar	<ul style="list-style-type: none"> ❖ အချို့ကျေးရွာများတွင် စီမံကိန်းလုပ်ငန်းခွဲများ ဆောင်ရွက်ရာတွင် အချိန်ကြာမြင့် ပါသည်။ ဆောင်ရွက်ရာတွင် လုပ်ငန်းခွဲများကို ဆောင်ရွက်ရာတွင် စီမံကိန်းမှ အချိန်မှီ စတင်နိုင်သော်လည်း ကျေးရွာသူ/သားမှ အင်ဂျင်နီယာများ၏အကြံညွှန်များကို လက်မခံပဲ ကန်ထရိုက်များကို သူတို့စိတ်ကြိုက်ရွေးချယ်သောကြောင့် (လုပ်ငန်း အတွေ့အကြုံနည်းခြင်းနှင့် လူအင်းအားမရှိပဲလုပ်ငန်းခွဲ သုံး/လေး ခုအား ဆောင်ရွက်သောကြောင့်)စီမံကိန်းလုပ်ငန်းခွဲများ ပြီးစီးချိန်နောက်ကျခဲ့ပါသည်။ ❖ ကျေးရွာကော်မတီဝင်များကို (စောင့်ကြည့်၊ဘဏ္ဍာရေး၊ကျား/မရေးရာ)သင်တန်းပေးရာတွင် အချို့ကော်မတီဝင် အနည်းငယ်သည် သင်တန်းသို့ မတက်ရောက်ခဲ့ပါ။ 	<ul style="list-style-type: none"> ❖ သက်ဆိုင်ရာကဏ္ဍအသီးသီးမှ စီမံကိန်းအတွက် လိုအပ်သော ညွှန်ကြားမှုများကို မြို့နယ်ရုံးများသို့ တိကျသေချာစွာ ချပေးသင့်သည်။ ❖ ပြည်နယ်/တိုင်းဒေသကြီးနှင့် ပြည်ထောင်စုအဆင့်မှ မြို့နယ်များအတွက် စီမံကိန်းလုပ်ငန်းများ ၊ သင်တန်းများ အစီအစဉ်ရေးဆွဲရာတွင် အချင်းချင်းချိတ်ဆက်ဆောင်ရွက်ပေးစေလိုပါသည်။ ❖ ပြည်ထောင်စုအဆင့် (Communication Team)မှ မြို့နယ်အချင်းချင်း အပြန်အလှန်လေ့လာရေး ခရီးစဉ်များရေးဆွဲရာတွင် မြို့နယ်များနှင့် 	

NCDDP Quarterly Progress Report (Apr - Jun 2017)

		<ul style="list-style-type: none"> ❖ တတိယနှစ်စီမံကိန်းစက်ဝန်းသို့ ရောက်ရှိသော်လည်း အချို့ပူးပေါင်းပါဝင်မှု အားနည်းသော ကျေးရွာများတွင် စီမံကိန်းလုပ်ငန်း ဆောင်ရွက်ရာတွင် ကော်မတီဝင်အားလုံး ပူးပေါင်းပါဝင် ဆောင်ရွက်နိုင်ခြင်းမရှိပါ။ ကော်မတီအချို့သာ အစအဆုံး ဆောင်ရွက်သွားပါသည်။ ❖ စီမံကိန်းလုပ်ငန်းကို ကျေးရွာများမှ ပြုလုပ်မည့် စီမံကိန်းလုပ်ငန်းခွဲအတွက် ငွေကြေး လုံလောက်မှု မရှိသောကြောင့် ကျေးရွာ(၂)ရွာကို အလှည့်ကျဖြင့် ဆောင်ရွက်ရာတွင် ထိုသူတို့ ကျေးရွာသည် တတိယနှစ်စီမံကိန်း မပြုလုပ်မည်ကို သိသောကြောင့် အစည်းအဝေးကို စိတ်ပါဝင်စားမှု အားနည်းခြင်း။ ❖ အစည်းအဝေးပြုလုပ်ရန်အတွက် ကျေးရွာများသို့ ကြိုတင်အကြောင်းကြားခြင်း၊ ဖိတ်ကြား ခြင်းများ ပြုလုပ်ခဲ့သော်လည်း ကျေးရွာလူထုမှ တက်ရောက်မှုအားနည်းခြင်း။ ❖ ကျေးရွာအုပ်ချုပ်ရေးမှူးများကို အကူအညီတောင်းသော်လည်း ကျေးရွာပြည်သူလူထုမှ စီမံကိန်း လုပ်ငန်းသည် တစ်ရွာလုံးအတွက် ဖြစ်သောကြောင့် အချို့သော ရွာသူ/သားများသည် စိတ်ပါဝင် စားမှု နည်းပါးခြင်း။ (စိတ်ပါဝင်စားမှုနည်းသော ကျေးရွာများကို စီမံကိန်းလုပ်ငန်းတွင် မည်သို့ စဉ်းစားရမည်နည်း) ❖ ကျေးရွာများတွင် နိုင်ငံရေးပါတီများ အားပြိုင်ခြင်းကြောင့် (တစ်ဖွဲ့နှင့်တစ်ဖွဲ့ အားပြိုင်ခြင်း)၊ ဝန်ထမ်းများ ကွင်းဆင်းဆောင်ရွက်ရာတွင် အခက်အခဲရှိခြင်း။ 	<ul style="list-style-type: none"> ချိတ်ဆက်ပြီးမှ အစီအစဉ်များ ရေးဆွဲပေးစေလိုပါသည်။ ကျန်ရှိနေသော လေ့လာရေးခရီးစဉ်များကို ပိုပေးစေချင်ပါသည်။ ❖ Union Training Team မှ မြို့နယ်အဟောင်းနှင့် မြို့နယ်အသစ်များအတွက် Training Plan များကို သီးခြားခွဲပေးစေလိုပါသည်။ ❖ ပြည်ထောင်စုအဆင့် ဘဏ္ဍာရေးမှ တာဝန်ရှိသူများသည် စီမံကိန်းအတွက် ညွှန်ကြားချက်များကို မြို့နယ်များသို့ သေသေချာချာ ချပေးစေလိုပါသည်။ ❖ ပြည်ထောင်စုအဆင့် ဘဏ္ဍာရေးနှင့် စီမံကိန်းအကောင်အထည်ဖော်ရေးအဖွဲ့တို့မှ အပြန်အလှန် ချိတ်ဆက်စေချင်ပါသည်။(ဥပမာ- ဘဏ္ဍာရေးဘက်မှ ခွင့်ပြုသည့်အကြောင်းအရာများ၊ ခွင့်မပြုသည့် အကြောင်းအရာများကို ညှိနှိုင်းပြီး မြို့နယ်များသို့ အကြောင်းကြားပေးစေချင်ပါသည်။) ❖ ပြည်ထောင်စုအဆင့်မှ ကျေးရွာအုပ်စုအဆင့် ၊ ကျေးရွာအဆင့် ဖိုင်တွဲများတွင် ထားရှိရမည့် စာရွက်စာတမ်းများကို မြို့နယ်များအားလုံး တသတ်မတ်တည်း ဖြစ်စေရန်အတွက် သတ်မှတ်ပေးစေလိုပါသည်။ ❖ စီမံကိန်းလုပ်ငန်းများပြီးစီးချိန်တွင် ဝန်ထမ်းများအတွက် အကြီးဝင်သော သင်တန်းများကို တိုင်းအစီ အစဉ်ဖြင့် သင်တန်းများပေးစေလို ပါသည်။
Sagaing	Pinlebu	❖ ဆိုင်ကယ်မလုံလောက်မှု၊ ဆိုင်ကယ်ပျက်စီးလွယ်မှု	❖ None

NCDDP Quarterly Progress Report (Apr - Jun 2017)

			<ul style="list-style-type: none"> ❖ "ဒေသထွက်ပစ္စည်းများမလုံလောက်ခြင်း (ဥပမာ-ခေ့တင်းသံကျောက်လမ်းခင်းရန် အတည်ပြုထားပြီး ခေ့တင်းသံကျောက်လုံလောက်စွာမရရှိ၍ မြေသားလမ်းသို့ ပြောင်းရခြင်း) ❖ ဒေသခံလုပ်သား၊ ကျွမ်းကျင်လုပ်သား ရှားပါးခြင်း၊ ❖ ကော်မတီဝင်များအဖြစ် လုပ်ဆောင်ချင်သူ နည်းပါး ❖ လူထုတက်ရောက်မှုခက်ခဲ။ ❖ အခြေခံအဆောက်အအုံမဟုတ်သော (non-infra) အခန်းကဏ္ဍများအား လုံလုံလောက်လောက် မစဉ်းစားခြင်း။ ❖ ရိုးရာဓလေ့များကြောင့် အမျိုးသမီးများသည် ကျား/မရေးရာ ဆွေးနွေးမှုများတွင် ပွင့်လင်းစွာမပြောဆိုနိုင်ခြင်း၊ ကျား/မ လူမှုရေး ကဏ္ဍများ၌ ခွဲခြားမှုရှိနေခြင်း 	
	Magway	Sidoktaya	<ul style="list-style-type: none"> ❖ ပျက်စီးနေသော Tablet များကို ပြန်လည်ပြုပြင်ရန် Union သို့ပေးပို့ထားရာ ကြန့်ကြာနေသည့်အတွက် Tablet မလုံလောက်သည့်အခက်အခဲဖြစ်နေပါသည်။ ❖ Broken tablets are sent to the Union to repair but it's taking too long to get back. We are facing challenges of not having enough tablets. 	<ul style="list-style-type: none"> ❖ စေတုတ္ထရာမြို့နယ်တွင် စီမံကိန်း လုပ်ငန်းများပြီးစီးမှုများအား လက်ထောက်နည်းပညာ မှူးများမှ RE ပြန်တွက်ရန် အတွက် ကွန်ပျူတာများ လိုအပ်လျက် ရှိပါသည်။ သို့ဖြစ်ပါ၍ Desktop Computer (PC) (၅)စုံ သို့မဟုတ် (၃)စုံထောက်ပံ့ပေးစေလိုပါသည်။
	Nay Pyi Taw	Tatkon		
Year 3	Ayeyawady	Kyangin		
	Ayeyawady	Thabaung		
	Bago	Kyaukkyi	<ul style="list-style-type: none"> ❖ လစ်လပ်လျက်ရှိသော TF (၂)ဦးနေရာတွင် အစားထိုးရန် Candidate များမရရှိသောကြောင့် စီမံကိန်းလုပ်ငန်းခွဲများစတင်မှုနှောင့်နှေးခဲ့ပါသည်။ ❖ စီမံကိန်းတွင်တွဲဖက်တာဝန်ထမ်းဆောင်နေသော ကျေးလက်ဦးစီးဌာနမှ Procurement Counterpart (ဆေးခွင့်)နှင့် CSAG Counterpart (မြို့နယ်ပြောင်းရွှေ့) များနေရာတွင် လစ်လပ်နေသောကြောင့် လုပ်ငန်းများအချိန်မီဆောင်ရွက်ရာတွင် အခက်အခဲများရှိပါသည်။ 	<ul style="list-style-type: none"> ❖ လစ်လပ်သွားသောနေရာမှ TF များ တာဝန်ယူ ဆောင်ရွက်နေသော စီမံခန့်ခွဲရေးသွယ် တန်းခြင်းနှင့် ကြိုးတံတားတည်ဆောက်ခြင်း လုပ်ငန်းများအတွက် တိုင်းဒေသကြီးမှ နည်းပညာနှင့် Monitoring လုပ်ဆောင်ခြင်းများကို ဆက်လက်၍ ကူညီစေလိုပါသည်။

NCDDP Quarterly Progress Report (Apr - Jun 2017)

			<ul style="list-style-type: none"> ❖ မိုးသည်းထန်စွာရွာသွင်းမှုကြောင့် နောင်ကုန်းနှင့်ရင်းတိုက်ကုန်းကျေးရွာများတွင် ကျေးရွာချင်းဆက်လမ်းများအချိန်မီပြီးစီးရန်အတွက် လုပ်ငန်းကြိုကြာမှုများရှိ ခဲ့ပါသည်။ ❖ မိုးသည်းထန်စွာအဆက်မပြတ်ရွာသွင်းမှုကြောင့် ငလောက်တက်ကျေးရွာတွင် ဆောင်ရွက်နေသော ရေထိန်းနံရံတည်ဆောက်ခြင်းလုပ်ငန်းမှာ ပျက်စီးမှုများဖြစ်ပေါ်ခဲ့ သောကြောင့် အဆိုပါလုပ်ငန်းအား ငှလခန့်ရုပ်နားထားခဲ့ခြင်းများ ဖြစ်ပေါ်ခဲ့ပါသည်။ ❖ မိုးအဆက်မပြတ်ရွာသွင်းခြင်းနှင့် စီမံကိန်းလုပ်ငန်းနောက်ကျမှုတင်အကောင်အထည် ဖော်ဆောင်ရွက်ရခြင်းများကြောင့် ထိုက်ထူနှင့်စဖျင်ကြီးကျေးရွာများရှိ စီမံကိန်းလုပ် ငန်းခွဲများ ပြီးစီးရန်အချိန်နောက်ကျခြင်းများလဲ ဖြစ်ပေါ်ခဲ့ပါသည်။ ❖ ကျေးရွာလူထုအကြားတွင် တိုင်းဒေသကြီးအမှတ်-၂ ကိုယ်စားလှယ်မှ ဝင်ရောက်စွက် ဖက်မှုများကြောင့် သဘောထားကွဲလွဲကာ စီမံကိန်းလုပ်ငန်းခွဲများ အကောင်အထည်ဖော် ရာတွင် နှောင့်နှေးခြင်း၊ မကြာခဏဖြေရှင်းနေရခြင်း။ 	<ul style="list-style-type: none"> ❖ လစ်လပ်လျက်ရှိသော DRD ဝန်ထမ်းများအတွက် တိုင်းဒေသကြီးမှ အမြန်ဆုံးစီစဉ် ဆောင်ရွက်စေလို ပါသည်။ ❖ ငလောက်တက်ကျေးရွာမှ ရေထိန်းနံရံအား မိုးတွင်းကာလဖြစ်နေ၍ Quality Assurance အတွက် Union မှ အကြံပြုထားပါသည်။
	Bago	Monyo	<ul style="list-style-type: none"> ❖ လက်ပ်တော့ကွန်ပျူတာများမှာ သုံးစွဲရအဆင်မပြေပါ။ (keyboard, touchpad များ ကောင်းစွာ အလုပ်မလုပ်ပါ။) ❖ မိုးကာအင်္ကျီမှာ ယခုထက်ရာသီဥတုဒဏ်ကို ပိုမိုခံနိုင်သောအရည်အသွေးနှင့် အရောင် မှာ ကွင်းဆင်းရာတွင် အညစ်အစွန်းခံနိုင်သော အရောင်ဖြစ်ပါက ပိုမိုသင့်တော်ပါသည်။ ဒု-နှစ်စက်ဝန်းအတွက်မိုးကာအင်္ကျီဆိုင်များအား ပြည်ထောင်စု အဆင့် သို့ပေးပို့ပြီး ဖြစ်ပါသည်။ ❖ စီမံကိန်းအရန်ဆိုင်ကယ် (၁၀)စီးအအနက်မှ (၈)စီးအစာ စီမံကိန်း ထပ်မံ လိုအပ်မှု အတွက် ထုတ်ယူသုံးစွဲခွင့်အား ပြည်ထောင်စုအဆင့် နှင့် တိုင်းဒေသကြီးအဆင့်ဆင့် တို့ထံ ရုံးစာဖြင့် သတင်းပေးပို့ထားပါသည်။ 	<ul style="list-style-type: none"> ❖ တက်ဘလက်များတွင် မှန်မကွဲစတေကာများ တပါတည်းစီစဉ်ပေးပါက ပျက်ဆီးမှု ပိုမိုလျော့နည်းနိုင်ပါသည်။ ❖ အကြံပြုချက်အနေဖြင့် ဝန်ထမ်းများ ကွင်းဆင်းဆောင်ရွက်ရာတွင် စာရွက်စာတမ်းများ၊ တက်ဘလက်များနှင့် အခြားအသုံးအဆောင်ပစ္စည်းများ လွယ်ကူစွာနှင့် အပျက်အစီး များ လျော့နည်းနိုင်စေရန်အတွက် အရည်အသွေး ကောင်းမွန်သော ကွင်းဆင်းသုံး ကျောပိုးအိတ်များ အဓိက လိုအပ်ပါသည်။ ❖ စီမံကိန်းလုပ်ငန်းခွဲများ စတင်အကောင်အထည်ဖော် သည့်အချိန်မှ စတင်ပြီး ပြီးဆုံး သည့်အချိန်အထိ

NCDDP Quarterly Progress Report (Apr – Jun 2017)

				<p>ကြီးကြပ်ပေးနိုင်မည့် အချိန်ပြည့် အင်ဂျင်နီယာအား ထောက်ပံ့ ပေးစေလိုပါသည်။</p> <p>❖ ယခု ၇လပိုင်းတွင် Finance DRD Counterpart သည် မီးဖွားခွင့်ယူမည်ဖြစ် သောကြောင့် ၎င်းနေရာ တွင် အစားထိုးမည့် Finance DRD Counterpart အား ယခုထိ မရသေးသောကြောင့် အထက်ဌာန အဆင့်ဆင့်၏ အကူအညီဖြင့် Finance DRD Counterpart နေရာတွင် အစားထိုးဝန်ထမ်း တစ်ဦးအား အချိန်မီ ဆောင်ရွက်ပေးစေလိုပါသည်။</p> <p>❖</p>
	Chin	Paletwa	❖	❖
	Kayah	Demoso	❖	
	Kayah	Hpruso	❖ ဖရူဆိုမြို့နယ် တစ်မြို့နယ်လုံးအတိုင်းအတာအနေဖြင့် နေအချိန်သွားလာရခက်ခဲခြင်း မရှိပါ။ သို့သော်ညအချိန် သွားလာရေးအတွက် လုံခြုံမှုမရှိသေး ပါ။	

NCDDP Quarterly Progress Report (Apr - Jun 2017)

		Kayin	Kyainseikgyi	<ul style="list-style-type: none"> ❖ ကြာအင်းဆိပ်ကြီးမြို့နယ်တွင် လျှပ်စစ်မီးမရရှိသည့်အတွက် ရုံးလုပ်ငန်းများကို အချိန်နှင့်တပြေးညီ ဆောင်ရွက်နိုင်ရန် မီးစက်ကို နေ့စဉ်အသုံးပြုရပါသည်။ မီးစက်ကို နေ့လည် ထမင်းစားချိန် ၁-နာရီခန့်နားလေ့ရှိပါသည်။ သို့ဖြစ်ပါ၍ ယခုသုံးလအတွင်း မီးစက်(၂) ကြိမ် ပျက်စီးခဲ့သောကြောင့် စီမံကိန်းနှင့် ပတ်သက်သော ရုံးလုပ်ငန်းများ နှောင့်နှေး ကြန့်ကြာ ခဲ့ပါသည်။ မော်လမြိုင်သို့ ပို့၍ (၁)ကြိမ်၊ ရန်ကုန်သို့ (မူလဝယ်ယူသည့် ကုမ္ပဏီ) ပို့၍ (၁) ကြိမ် ပြင်ဆင်ခဲ့သော်လည်း ကောင်းမွန်လာခြင်း မရှိပါ။ မီးစက် ပြင်ဆင်စရိတ် များပြားသည့် အတွက် အသစ်တလုံး ဝယ်ယူနိုင်ပါက ပို၍ သင့်တော်ပါသည်။ ❖ ပြုပြင် မရနိုင်တော့သည့် Samsung Tablet (၃)လုံး Union Procurement team မှ အစားထိုးပေးနိုင်ပါရန် အကြံပြုအပ်ပါသည်။ ❖ ဇွန်လတွင် ခွင့်ပြုလိုက်သည့် လူထုစည်းရုံးရေးမှူး အသစ် (၅)ဦးနှင့် လက်ထောက်နည်းပညာမှူး (၂) ဦးအတွက် Tablet (6) လုံး အသစ်ထပ်မံ ပံ့ပိုးပေးပါရန် မေတ္တာရပ်ခံအပ်ပါသည်။ ❖ စွမ်းဆောင်ရည်မြှင့်တင်ရေးသင်တန်းနှင့် ပတ်သက်၍ ကျေးရွာအဆင့် စီမံခန့်ခွဲမှု သင်တန်း များ ပြုလုပ်ရာတွင် အကြောင်းအမျိုးမျိုးကြောင့် ကျေးရွာကော်မတီဝင်များ 	<ul style="list-style-type: none"> ❖ မွန်ပြည်သစ်ပါတီ အုပ်ချုပ်မှု အောက်ရှိ ကျေးရွာအုပ်စုများနှင့် ကျေးရွာများအတွက် စီမံကိန်းလုပ်ငန်းများ လုပ်ကိုင်ဆောင်ရွက်ခွင့် ပံ့ပိုးကူညီခွင့် ရစေရန်အတွက် ညှိနှိုင်းဆောင်ရွက်မှုများ တောက်လျှောက်ပြုလုပ်ကူညီပေးရန် လိုအပ်ပါသည်။ ❖ မွန်ပြည်သစ်ပါတီ အုပ်ချုပ်မှု အောက်ရှိ ကျေးရွာအုပ်စုများနှင့် ကျေးရွာများအတွက် စီမံကိန်းလုပ်ငန်းများ ဆောင်ရွက်ရန် အစဉ်ပြေသွားပါက လိုအပ်သော CFs/TFs များကို ခန့်အပ်နိုင်ရန် မြန်ဆန်စွာ အတည်ပြုပေးပါရန်နှင့် လိုအပ်သောလမ်းညွှန်မှုများ ကို ချမှတ်ပေးပါရန် မေတ္တာရပ်ခံအပ်ပါသည်။
--	--	-------	--------------	---	---

NCDDP Quarterly Progress Report (Apr - Jun 2017)

			<p>ရာနှုန်းပြည့် အစည်းအဝေးတက်ရောက်နိုင်မှု၊ ဆွေးနွေးမှု၊ ပူးပေါင်းပါဝင် ဆောင်ရွက်မှုများ မှာ အနည်းငယ် အားနည်း ခဲ့သည်ကိုလည်း လေ့လာတွေ့ရှိခဲ့ရပါသည်။</p> <ul style="list-style-type: none"> ❖ စီမံကိန်း၏ သဘောသဘာဝအရ စီမံကိန်းလုပ်ငန်းခွဲများကို တစ်ချိန်တည်းတွင် တစ်မြို့နယ်လုံး စတင်ရသောကြောင့် ကျွမ်းကျင်လုပ်သားများ ငှားရမ်းရန် နှင့် လမ်းလုပ်ငန်းများတွင် စက်ငှားရမ်းရန် အခက်အခဲရှိပါသည်။ မြို့နယ်တွင်လည်း ကျွမ်းကျင်လုပ်သားများ ရှားပါးပါသည်။ အချို့လမ်း လုပ်ငန်းများမှာ လမ်းအရည်အသွေးကို ထိခိုက်မည် စိုးသောကြောင့် မိုးရာသီတွင် ခေတ္တရပ်ထားပြီး မိုးရာသီကုန်ဆုံးမှ ဆက်လက်ဆောင်ရွက်မည် ဖြစ်ပါသည်။ 	<ul style="list-style-type: none"> ❖ စီမံကိန်းလုပ်ငန်းခွဲများအတွက် ခန့်မှန်းခြေတွက်ချက်မှုစာရင်း ရေးဆွဲရာတွင် လိုအပ်သောအကူအညီများ ပေးနိုင်ရန်နှင့် ကွင်းဆင်းစစ်ဆေးပေးနိုင်ရန် ပြည်နယ် ကျေးလက်ဒေသဖွံ့ဖြိုးတိုးတက်ရေးဦးစီးဌာနမှ စီမံကိန်းလုပ်ငန်းခွဲများ မစတင်မီနှင့် ဆောင်ရွက်ဆဲအခြေအနေများတွင် ကူညီဆောင်ရွက်ပေးရန် လိုအပ်ပါသည်။
Thanintharyi	Thanintharyi		<ul style="list-style-type: none"> ❖ အခွန်နှင့်ပတ်သက်၍ မရှင်းလင်းပါ။ ပြီးခဲ့သည့် ၂၀၁၆ ပထမနှစ်စက်ဝန်း Union Finance Forum တွင်ရှင်းပြခဲ့ဖူးသော်လည်း ညွှန်ကြားချက်များ အသေးစိတ်မရှိခြင်းနှင့် ဆိုင်များမှ အခွန်ဆောင်ရန်အားနည်းခြင်းတို့ကြောင့် အခက်အခဲရှိပါသည်။ ဇွန်လ(၂)ရက်နေ့တွင် မြို့နယ်စီမံကိန်းတာဝန်ခံနှင့် ဘဏ္ဍာရေးတာဝန်ခံများမြို့နယ်အခွန်ဦးစီးမှူးနှင့် တွေ့ဆုံခဲ့ သော်လည်း ဘဏ်စာရင်းထဲသို့ရောက်ရှိလာသော Block Grant စုစုပေါင်းအပေါ်(၂)% တစ်ခါတည်းဆောင်ရွက်ရမည်ဟုပြောသောကြောင့် အဆင်မပြေခဲ့ပါ။ ဖြေရှင်း ဆောင်ရွက်ရန်(ဇူလိုင်လတွင် မြို့နယ်အခွန်ဦးစီးနှင့် သွားရောက်ဆွေး နွေးရန် စီစဉ်ထားပါသည်။) ❖ စီမံကိန်းအကောင်အထည်မဖော်သောကျေးရွာများမှ ကော်မတီဝင်များအား သင်တန်းခေါ်ယူ ရာတွင်အခက်အခဲရှိပါသည်။ 	<ul style="list-style-type: none"> ❖ ဒေသနယ်မြေအခက်အခဲအရ ဒေသနဲ့ကိုက်ညီသော DT ဆိုင်ကယ်(၁၀)စင်းခန့် ပံ့ပိုးပေးစေ ချင်ပါသည်။ ❖ To provide DT motorbikes (10) that is usable with our land condition. ❖ လာမည့်နှစ်များအတွက် စီမံကိန်းအထောက်အကူပြု ပစ္စည်း(စာအုပ်၊ ဗီဒီယို၊ ကြွေပြား)များကို အချိန်မီ ပံ့ပိုးပေးစေလိုပါသည်။ ❖ ကော်မတီဝင်များအပြောင်းအလဲများသောကြောင့် တီရှပ်၊ လက်ဆွဲအိတ်နှင့် ဦးထုပ်များ ဒုတိယနှစ်အတွက်မပေးနိုင်ခဲ့ရာ နောက်နှစ်များတွင် တစ်နှစ်ချင်းစီအလိုက် ကော်မတီဝင် များကို ပေးစေလိုပါသည်။ ❖ လာမည့်နှစ် စီမံကိန်းလက်စွဲစာအုပ်တွင် အခွန်ကိစ္စနှင့် ပတ်သက်ပြီး အပိုင်းတစ်ပိုင်း ထည့်

NCDDP Quarterly Progress Report (Apr - Jun 2017)

			<ul style="list-style-type: none"> ❖ သင်းအုပ်ဆရာများက စီမံကိန်းကို လက်မခံလိုကြသောကြောင့် စီမံကိန်း လုပ်ငန်းများစတင် ရန်ကြန့်ကြာနေခဲ့ပါသည်။ (တိုင်းဒေသကြီးမှ လာရောက်ကူညီဖြေရှင်းပြီးဖြစ်ပါသည်) ❖ ရွာအချို့(အထူးသဖြင့် သင်္ဘောဦးအုပ်စုကဲ့သို့သော ဝေးလံသည့် ကျေးရွာများ) တွင် ကျွမ်းကျင်လုပ်သားရှားပါးမှုကြုံခဲ့ရပါသည်။ (ကန်ထရိုက်ပေးခဲ့ပါသည်။) ❖ ကော်မတီဝင်တွင် မိသားစု၊ ဆွေမျိုးများ ပါရှိနေမှုရှိနေခဲ့ပါသည်။ (ထိုကျေးရွာ များတွင် မိသားစုတစ်စု၊ နှစ်စုခန့်ကသာ ပညာတတ်၊ မြို့ကိုရောက်ဖူးသော ကြောင့် ကော်မတီဝင်များတွင် ဆွေမျိုးများဖြစ်နေပါသည်။) (ထိုကျေးရွာများ တွင် အများက အမြင်မလွဲအောင် စာရွက် စာတမ်းများအား ပွင့်လင်းစွာ ချပြနိုင်ခဲ့ပါသည်။) ❖ မြေယာပိုင်ဆိုင်မှုနှင့် ပတ်သက်ပြီး အငြင်းပွားမှုများရှိနေခဲ့ပါသည်။ ❖ လူထုလုပ်အားဖြင့် ဆောင်ရွက်ရာတွင် ကျေးရွာကော်မတီဝင်များက လက်ထောက်နည်းပညာ မှူးများညွှန်ပြသည့်အတိုင်း မလုပ်ဆောင်ခဲ့သော ကြောင့် အရည်အသွေးအားနည်းမှုများပေါ်ပေါက်ခဲ့ပါသည်။ ❖ MIS တွင် PC Form များဖြည့်သွင်းခြင်းအား ဝန်ထမ်းများယခုထက် သေချာစွာ သိရှိနားလည်ရန် လိုအပ်နေပါသေးသည်။ 	<p>သွင်းပေးနိုင်ပါက အခွန်ပေးဆောင်ရာတွင် ပိုမိုရှင်းလင်းလွယ်ကူလာမည်ဟု ထင်မိပါသည်။</p> <ul style="list-style-type: none"> ❖ မြို့နယ်မှ Union သို့ ဆက်သွယ်ရာတွင် အဆင်ပြေပါသည်။ Union မှ ညွှန်ကြားချက်များပို့ ရာတွင် တစ်ခါတစ်ရံ တနင်္သာရီမြို့နယ်ရှိ DRD/TTA Counterpart များထံ Email များ မရောက်သည်များရှိသောကြောင့် ညွှန်ကြားချက်များကို အချိန်မီသိရပါက ကြိုတင်ပြင်ဆင် ဆောင်ရွက်ပေးနိုင်မည်ဖြစ်ပြီး ယခုထက်ပိုမို အဆင်ပြေနိုင်မည်ဖြစ်ပါသည်။ ❖ တိုင်းဒေသကြီး Infra မှ စီမံကိန်းလုပ်ငန်းခွဲအကောင်အထည်ဖော်မှုများကို ယခုအတိုင်း ဆက်လက် ကွင်းဆင်းကာ ကူညီပေးစေလိုပါသည်။ ❖ TF များအတွက် လိုအပ်သော သင်တန်းများကို တိုင်းဒေသကြီး Infra မှ သင်တန်းပို့ချပေး စေလိုပါသည်။(TF များက Structure ပိုင်းဆိုင်ရာ သင်တန်းများနှင့် 3D ဒီဇိုင်းဆွဲခြင်း သင် တန်းများ လိုအပ်သည်ဟုပြောကြပါသည်။)
	Sagaing	Banmauk	<ul style="list-style-type: none"> ❖ TF (၂) ဦး နုတ်ထွက်ခဲ့ပါသည်။ အချိန်မီ ပြန်လည် ခန့်အပ်နိုင်ခဲ့ပါသည်။ ❖ လျှပ်စစ်မီးမရရှိပါ။ မီးစက်မောင်း၍ ဆောင်ရွက်ပါသည်။ ❖ ဆိုင်ကယ်(Honda 125)များမှာပြင်ဆင်ရာတွင်ပစည်းများဝယ်ယူရန် အခက်အခဲရှိနေပါသည်။ ❖ ကြိုးတံတားဆောက်လုပ်ရန်ကျွမ်းကျင်သူရှားပါးခြင်း။ နီးစပ်သော ပင်လည်ဘူး မြို့နယ်မှကျွမ်းကျင်သူနှင့်ဆောင်ရွက်ရသည့်အတွက် လုပ်ငန်းအနည်းငယ် နှောင့်နှေးနေပါသည်။ 	<ul style="list-style-type: none"> ❖ ပျက်စီးသော tablet များအား ပိုမိုမြန်ဆန်စွာ ပြုပြင်ပေးလိုပါသည်။ ❖ Union MIS မှ နည်းပညာ ပံ့ပိုးပေးပါရန်

NCDDP Quarterly Progress Report (Apr – Jun 2017)

			<ul style="list-style-type: none"> ❖ ကျေးရွာများတွင် သာရေးနာရေးအလှူပွဲများရှိသောအခါ လူထုတက်ရောက်မှု ခက်ခဲခြင်း။ အားလပ်ရက်များသို့ ပြောင်းရွှေ့ဆောင်ရွက်ရသည်။ ❖ ကော်မတီဝင်များ ပြောင်းလဲမှုရှိပါသည်။ ကော်မတီဝင်များအား ထပ်မံ၍ သင်တန်းများပေးပါသည်။ ❖ မြို့နယ်အင်ဂျင်နီယာတိုင်းအင်ဂျင်နီယာများနှင့်ပူးတွဲဆောင်ရွက်နေရသည် ❖ ပျက်စီးနေသော tablets များကို union မှ ပြင်ရန် ကြန့်ကြာနေခြင်း။ Upload ပြုလုပ်ရာတွင်အနည်းငယ်နှောင့်နှေးရပါသည်။ ❖ MIS system မှာမကြာခဏ error ဖြစ်နေပါသည်။ Data များပျောက်၍ပြန်လည် ထည့်ရပါသည်။ 	
	Myaung	<ul style="list-style-type: none"> ❖ လျှပ်စစ်မီးလင်းရေးလုပ်ငန်း များ ဆောင်ရွက်ရာတွင် TF များမှာ BE civil များဖြစ်ပြီး ကျွမ်းကျင်မှု နည်းပါးပါသည်။ ❖ TFs are BE Civil Engineers and not skilful when doing the electrification sub-project. ❖ လျှပ်စစ်မီးလင်းရေးလုပ်ငန်း များအကောင်အထည်ဖော် ဆောင် ရွက်ပြီးသော်လည်း လျှပ်စစ် ဦးစီး ဌာနမှ မီးလင်း ခွင့်မရရှိသဖြင့် လုပ် ငန်းပြီးစီး မှုဖော်ပြ၍ မရရှိ သေးပါ။ ❖ Even after completing the implementation of the electrification sub-project, the electricity department has not yet permitted to provide electricity, so we cannot show that it's completed. ❖ ယန္တရားစက်ကြီးများ မြို့နယ်တွင် လုံလောက်စွာမရရှိခြင်း နှင့် လိုအပ်သည့်အချိန် တွင်မရရှိခြင်း ❖ Not having enough machines to rent in town. ❖ MIS တွဲဖက်ဖြစ်သူသည် CDD ရုံးကို အချိန်ပေး နိုင်မှု နည်းခြင်း 	<ul style="list-style-type: none"> ❖ စက်ယန္တရားလိုအပ်ချက်ကို ညှိနှိုင်းဖြေရှင်းပေးရန် ❖ ဘဏ္ဍာရေးနှင့်ပတ်သက်ပြီး တိကျသော လမ်းညွှန်မှု များ ပေးစေချင်ပါသည်။ (ဥပမာ- ငွေကြေးသုံးစွဲမှု) ❖ ၀-၃ အကွက်တွင် ဝယ်ယူရေး ဆပ် ကော်မတီဥက္ကဋ္ဌ ၏ အသိ အမှတ်ပြု အမှတ်အသား ပါစေလိုပါသည်။ ❖ ၀-၄ အကွက်တွင် သဘောတူ စာ ချုပ်ချုပ်ဆိုမည့်နေ နှင့် ကုန်အမှာ လွှာ ပေးပို့ သည့်နေ့ ကို ခွဲ၍ ထည့် သွင်း ပေးရန် 	
	Magway	Mindon	<ul style="list-style-type: none"> ❖ မင်းတုန်းမြို့နယ်တွင် ကော်မတီဝင်များသည် မိမိဒေသများတွင် အလုပ်အကိုင် ရှားပါး သောကြောင့် အခြားဒေသ တိုင်းပြည်များသို့ သွားရောက် အလုပ်လုပ်ကိုင်ကြရသည်။ သို့ဖြစ်ပါ၍ ကော်မတီရွေးချယ်ရာတွင် ကျေးရွာတွင် အမှန်တစ်ကယ် အတည်တကျ နေထိုင်သူကိုသာ ရွေးချယ်သင့်ပါသည်။ ထို့ပြင် တောင်ပေါ်ကျေးရွာများတွင် အသက် 	

NCDDP Quarterly Progress Report (Apr - Jun 2017)

			<p>အရွယ်ကြီးသူများမှာ ဘာသာစကားအခက်အခဲရှိသဖြင့် စီမံကိန်းနှင့်ပတ်သက် သည့်များကို ရှင်းပြရန်ခက်ခဲပါသည်။ သို့ဖြစ်ပါ၍ ဒေသခံ တိုင်းရင်းသားဝန်ထမ်းများ လည်း ခန့်ထားပေးရန်လိုအပ်ပါသည်။</p>	
Mandalay	Ngazun	<ul style="list-style-type: none"> ❖ အချို့ကျေးရွာများမှာ ပါတီအချင်းချင်းအားပြိုင်ခြင်း၊ ပုဂ္ဂိုလ်ရေး အမြင်မကြည် မှုများရှိနေခြင်းတို့ကြောင့် ပြဿနာများအား ခဏခဏ ရှင်းရသည့်အတွက် လုပ်ငန်းများ နှောင့်နှေးခြင်း ❖ စီမံကိန်းလုပ်ငန်းခွဲများ လုပ်ဆောင်ရာတွင် သင်္ကြန်မိုးဦးကျစောသဖြင့် တောင်သူ လုပ်ငန်းခွင်နှင့် တိုက်ဆိုင်နေသည့်အတွက် စီမံကိန်း လုပ်ငန်းခွဲ နှောင့်နှေးကြန့်ကြာခြင်း ❖ ရွှေပြည်ရှင်ကျေးရွာသည် ရွာလုံးကျွတ်နီးပါး ရွှေပြောင်း လုပ်ကိုင် ကြသဖြင့် လူစုရန်ခက်ခဲခြင်း ❖ ကျေးရွာအမည်မပေါက်သေးသော ကျေးရွာ(၆)ရွာသည် အုပ်စု ငွေခွဲရာတွင် ခက်ခဲခြင်း ❖ မြို့နယ်အင်ဂျင်နီယာ မရှိသည့်အတွက် စီမံကိန်းလုပ်ငန်းခွဲများ ပိတ်သိမ်း ရာတွင် အခက်အခဲရှိခြင်း 		
	Nyaung U	<ul style="list-style-type: none"> ❖ ယခုကာလအချိန် မြို့နယ်အနေဖြင့် Estimate တွက်ချက်ခြင်း၊ Site Savoury ဆင်းခြင်း၊ စီမံကိန်းလုပ်ငန်းခွဲများ အကောင်အထည်ဖော်ခြင်း၊ လုပ်ငန်းခွဲများ စောင့်ကြည့်ကြီးကြပ် ခြင်း၊ Social Audit များပြုလုပ်ခြင်း၊ Township M.S.R ကျင်းပခြင်း စသည့် လုပ်ငန်းများ ဆောင်ရွက်ရာတွင် အဆင်ပြေချေငြိမေ့စွာလုပ်ဆောင်နိုင်ခဲ့ပါသည်။ 	<ul style="list-style-type: none"> ❖ ကျေးရွာကော်မတီအဖွဲ့ဝင်များအား သက်ဆိုင်ရာ အလိုက် သင်တန်းများပေးရန် လိုအပ် နေသေးခြင်း နှင့် စီမံကိန်းဝန်ထမ်းများအတွက် လည်း လိုအပ်သည့် နည်းပညာများအား ပံ့ပိုးကူညီပေးပါရန် လိုအပ်ပါ သည်။ ❖ Infra file များထားရှိရန် ဗီရို (၃)ခု လိုအပ်နေပါသည်။ ယခုလက်ရှိ Cupboard (၅)ခုနှင့် Shelf Book Case (၅)ခုမှာလည်းပြည့်နေပါသည်။ Cupboard များသည် လုံခြုံမရှိဘဲ အလွယ်တကူ ဖွင့်နိုင်ပါသည်။ CDD ရုံးတွင် Camera များ Laptop များတန်ဖိုးကြီး ပစ္စည်းများ ထားရှိရန် စိတ်ချရသောနေရာမရှိပါ။ 	

NCDDP Quarterly Progress Report (Apr - Jun 2017)

			❖ အချို့ဆိုင်ကယ်များ ပြင်ဆင်ရန်လိုအပ်လျက်ရှိပါသည်။
Mon	Bilin	<ul style="list-style-type: none"> ❖ ဘီးလင်းမြို့နယ်တွင် စီမံကိန်းမော်တော်ဆိုင်ကယ်(၃)စီး ပျောက်ဆုံးမှုဖြစ်ခြင်း၊ မိုးသည်းထန်စွာရွာသွန်း၍ ဘောနော်ခီး၊ လေးကေ၊ အစူးချောင်း၊ ကြိုးပိုင်းအုပ်စုများရှိ စီမံကိန်းလုပ်ငန်းခွဲများ စတင်ရန်ခက်ခဲခြင်း၊ KNU လက်နက်ကိုင် နယ်မြေများတွင် ကျွမ်းကျင်လုပ်သားများ ရှားပါးခြင်းကြောင့် ပြင်ပ နယ်မြေများမှ လုပ်ကိုင်လိုသည့် အဖွဲ့များအား ဈေးနှုန်း ကြီးမြင့်စွာ ငှားရမ်းရခြင်း။ ❖ စပါးစိုက်ပျိုးချိန်ဖြစ်၍ လူထုစစ်ဆေးပွဲများတွင် တက်ရောက်သူ နည်းပါး ❖ Union procurement 'ထံသို့ပို့ထားသော Tablet-4 လုံးအတွက် အချိန်ကြာမြင့်ခြင်း ❖ ကျားမရေးရာသင်တန်းပေးသော်လည်း တက်ရောက်မှုအားနည်း။ 	<ul style="list-style-type: none"> ❖ လုပ်ငန်းသုံးနေရင်း လုံးဝပျက်ဆီးသွားသော Tabletများအစား အသစ် ပြန်လည် ပေးနိုင်ပါက ပိုမိုကောင်းမွန်ပါမည်။
	Chaungzon	<ul style="list-style-type: none"> ❖ စီမံကိန်းလုပ်ငန်းခွဲများအကောင်အထည်ဖော်ရာတွင် ကျောက်၊ သဲ၊ သံ များသည် Local Rate နှင့်လက်ရှိဈေးနှုန်းကွာခြားခြင်း။ ❖ စီမံကိန်းလုပ်ငန်းခွဲများ စတင်အကောင်အထည်ဖော်ချိန် ဖေဖော်ဝါရီလမှ ဇွန်လအတွင်း ကျောက်၊ သဲ ဝယ်ယူရရှိမှုအခက်အခဲရှိ၍ ကွန်ကရစ်ခင်းခြင်းလုပ်ငန်းခွဲများ ပြီးစီးမှု နောက်ကျခဲ့သည်။ ❖ စီမံကိန်းလုပ်ငန်းခွဲအများစု ပြီးစီးသည့်ကာလသည် စပါးစိုက်ပျိုးကာလဖြစ်၍ လူထုစစ်ဆေးပွဲတွင် လူထု (၅၀%) တက်ရောက်ရန် စည်းရုံးရာတွင် အခက်အခဲဖြစ်ပါသည်။ ❖ ကျေးရွာစီထောက်ကော်မတီဝင်များအားလုံး စီမံကိန်းတွင် ရာခိုင်နှုန်းပြည့်ပါဝင်မှု အားနည်းသည်။ 	<ul style="list-style-type: none"> ❖ ပြည်နယ်စီမံကိန်းရုံးမှ Infra စစ်ဆေးမှုနှင့် စီမံကိန်းလုပ်ငန်းများ ကြည့်ရှုမှုစစ်ဆေးမှု ပုံမှန်ပြုလုပ်ပေးခြင်း။ ❖ အစီစဉ်တွင်တူးဖော်ရာတွင် သေချာမှုရှိစေရန်အတွက် ရေတည်ငြိမ်မှုစစ်ဆေးသောစက်နှင့် နည်းပညာများ ပံ့ပိုးပေးခြင်း။ ❖ ပညာပေးလုပ်ငန်းများ ပိုမိုဆောင်ရွက်နိုင်ရန် Up to date သင်တန်းများ ပို့ချပေးခြင်း။
Nay Pyi Taw	Lewe	<ul style="list-style-type: none"> ❖ လယ်ဝေးမြို့နယ်၊ သစ်ပုတ်ပင်ကျေးရွာအုပ်စုအတွင်းရှိ ဖက်ညံကျေးရွာသည် သစ်တောဦးစီးဌာနမှ ကျေးရွာမြေနေရာပြောင်းရွှေ့ပေးရန်ညွှန်ကြားထားမှုကြောင့် ကျေးရွာအစည်းအဝေးများကျင်းပခြင်းအား TPIC ညွှန်ကြားမှုဖြင့် ရွှေ့ဆိုင်းထားရပါသည်။ 	<ul style="list-style-type: none"> ❖ ဆောင်ရွက်ဆဲနှင့် ဆက်လက်ဆောင်ရွက်မည့် စီမံကိန်းလုပ်ငန်းခွဲများအတွက် နည်းပညာပိုင်း မှားယွင်းမှုမရှိအောင် အပတ်စဉ် ကြီးကြပ်စစ်ဆေးပေးရန်

NCDDP Quarterly Progress Report (Apr – Jun 2017)

			❖ ပြည်ဝင်အုပ်စု၊ ချောင်းခွကျေးရွာရှိ စာသင်ကျောင်းခြံစည်းရိုး ဆောက်လုပ်ခြင်း လုပ်ငန်းအား ဝက္ကမူအုပ်စု၊ သရက်ကုန်းကျေးရွာနှင့် ကျောင်းခွဲအမည်ပေါက် အခက်အခဲကြောင့် လုပ်ငန်းခေတ္တ ရပ်ဆိုင်းထားရပါသည်။	
	Yangon	Kawhmu	❖ ပျက်စီးနေသော Tablet များကြောင့် စီမံကိန်းအချက်အလက်များ အချိန်နှင့်တပြေး ညီ ထည့်သွင်းရန်အခက်အခဲရှိခြင်း။	❖
Year 4	Ayeyarwady	Ngapudaw		
	Bago	Padaung	❖ အစည်းအဝေးနှင့် သင်တန်းများတွင် အမျိုးသမီးတက်ရောက်မှု အားကောင်း သော်လည်း ဆွေးနွေးမှုအားနည်းနေပါသေးသည်။	<ul style="list-style-type: none"> ❖ Genderရွက်လှန်ပုံပြစာအုပ်များနှင့်ရုပ်ပုံကားချက် များအချိန်မီထုတ်ပေးစေလိုပါသည်။ ❖ AutoCAD / GIS သင်တန်းများ ပို့ချပေးစေလို ပါသည်။ ❖ English သင်တန်းများလည်း လိုအပ်ပါသည်။ ❖ Computer သင်တန်းများလည်း လိုအပ်ပါသည်။
	Chin	Madupi	❖	
	Kachin	Moegaung (Report was given in both Bur & Eng)	<ul style="list-style-type: none"> ❖ မိုးရာသီဖြစ်သည့်အလျောက် မိုးများသည်ထန်စွာရွာသွန်းခြင်း၊ ရေကြီးခြင်း အခက်အခဲများကြောင့် CF/TF များ ရွာသို့ကွင်းဆင်းသွားရာတွင် အခက်အခဲ အနည်းငယ်ကြုံရခြင်း ❖ ကံလှကျေးရွာ၊ လမ်းခွကျေးရွာ၊ အထက်ရေရှင်ကျေးရွာနှင့် အောင်ချမ်းသာ ကျေးရွာ များတွင်ရေကြီး/ရေလျှံမှုများကြောင့် စီမံကိန်းလုပ်ငန်းခွဲများစတင်နိုင်ခြင်း မရှိသေး သကဲ့သို့ စတင်ထားသောလုပ်ငန်းခွဲတစ်ချို့လည်း ရွှေ့ဆိုင်း(သို့မဟုတ်) ဆိုင်းငံ့ထား ရမည့်အခြေအနေများနှင့်ကြုံတွေ့နေရခြင်း ❖ ကျေးရွာများ၏ အခက်အခဲကို သိရှိနားလည်၍ အဆင်ပြေဆုံးနည်းလမ်းကို ညှိနှိုင်း ဆောင်ရွက်တတ်သော နည်းလမ်းများသင်ယူရရှိခြင်း ❖ ဖြစ်နိုင်ခြေရှိသည့် လုပ်ငန်းခွဲများအမြန်ဆုံးစတင်နိုင်ရန် ကျေးရွာများနှင့်စည်းရုံး ဆောင်ရွက်ခြင်းစွမ်းရည်များလည်းရရှိခြင်း ❖ ဌာနဆိုင်ရာများနှင့် ဆက်သွယ်လုပ်ဆောင်ရသောလုပ်ငန်းစဉ်များ၊ သတင်း အချက်အလက်မျှဝေမှုများ၊ အကြံဉာဏ်များဆွေးနွေးတိုင်ပင်ခြင်းနှင့် ဖြစ်လာ 	<ul style="list-style-type: none"> ❖ ဆောင်ရွက်ဆဲနှင့် ဆက်လက်ဆောင်ရွက်မည့် စီမံကိန်းလုပ်ငန်းခွဲများအတွက် နည်းပညာ ပိုင်းမှားယွင်းမှု မရှိအောင် အပတ်စဉ်ကြီးကြပ်စစ်ဆေးပေးရန်လိုအပ်သည်။

NCDDP Quarterly Progress Report (Apr - Jun 2017)

		နိုင်သောအခက်အခဲများအတွက် ကြိုတင်ဆွေးနွေး ဖြေရှင်းခြင်းများ၌ လုပ်ဆောင် ရသောလုပ်ငန်းစဉ်များကို လေ့လာ သင်ယူရရှိခြင်း	
Kayah	Hpasawng+ Bawlakhe+ Mese	<ul style="list-style-type: none"> ❖ စီမံကိန်းမြို့နယ်သစ်ဖြစ်သည့်အားလျော်စွာ စီမံကိန်းလုပ်ငန်းစတင်ချိန်မှာ နောက်ကျနေ သည့်အတွက် ပွင့်လင်းရာသီအတွင်း စီမံကိန်းလုပ်ငန်းခွဲများအား အချိန်မီ အကောင်အထည် ဖော်နိုင်ခြင်းမရှိပါ။ ထို့ကြောင့် ပြည်သူလူထုအနေဖြင့် မိမိတို့၏တောင်ယာလုပ်ငန်းခွင်သို့ ဝင်နေကြသောကြောင့် လူထုပူးပေါင်းပါဝင်မှု ရရှိရန်အခက်အခဲ ကြုံတွေ့ရပါသည်။ ထို့အပြင် ဖားဆောင်းမြို့နယ်ရှိ အချို့သောကျေးရွာများသို့ စီမံကိန်းလုပ်ငန်းခွဲများ အကောင် အထည်ဖော်ဆောင်ရွက်အတွက် လိုအပ်သောဆောက်လုပ်ရေးပစ္စည်းများ သယ်ယူပို့ဆောင်ရန် လမ်းပန်း ဆက်သွယ်ရေးခက်ခဲမှု နှင့် မိုးရာသီတွင် မိုးများခြင်းကြောင့် နှောင့်နှေးမှုများရှိနေပါသည်။ ❖ ဘောလခဲ၊ ဖားဆောင်း နှင့် မယ်ခွဲမြို့နယ်များအတွင်း လူထုဗဟိုပြုစီမံကိန်းလုပ်ငန်း ဆောင်ရွက်နိုင်ရန်အတွက် အလယ်ဗဟိုကျသော ဖားဆောင်းမြို့တွင်ရုံးစိုက်ပြီး လုပ်ငန်းများကို ဆောင်ရွက်လျက်ရှိနေပါသည်။ လက်ရှိငြားရမ်းထားသော ရုံးခန်းမှာ ကျဉ်းကျပ်ပြီး ဝန်ထမ်းများအတွက် နေရာထိုင်ခင်း ကျဉ်းကျပ်ခြင်း၊ ရုံးပရိဘောဂများတပ်ဆင်ရာတွင် လုံလောက်သော အကျယ်အဝန်း မရရှိခြင်း၊ အစည်းအဝေးများ ပြုလုပ်ခြင်း နှင့် သင်တန်းများ ဆောင်ရွက်ခြင်း စသောလုပ်ငန်းများ ဆောင်ရွက်ရာတွင် အခက် အခဲများရှိခဲ့သည့်အတွက် ၂၀၁၇ခုနှစ်၊ ဇွန်လ (၂၆)ရက်နေ့တွင် မြို့နယ် ကျေးလက်ဒေသဖွံ့ဖြိုးတိုးတက်ရေးဦးစီးဌာနသို့ ပြောင်းရွှေ့ခဲ့ကြပါသည်။ ❖ ဖားဆောင်းမြို့နယ်အတွင်းရှိ မော်ချီးအုပ်စုတွင် တစ်ပတ်လျှင် (၄) ရက်သာ ခရီးသွားလာခွင့် ရှိသည့်အတွက် ဝန်ထမ်းများအနေဖြင့် စီမံကိန်းလုပ်ငန်း များဆောင်ရွက်ရာတွင် မိမိတို့ ရေးဆွဲထား သော အစီအစဉ်အတိုင်း ပြီးမြောက်အောင်ဆောင်ရွက်ရန် အခက်အခဲရှိနေပါသည်။ အကြောင်းမှာ ယင်းဒေသတွင် လူမျိုးစုလက်နက်ကိုင်အဖွဲ့အစည်းများရှိနေသည့်အပြင် တစ်ချို့သောအဖွဲ့မှာ နိုင်ငံတော်အပြစ်အခတ်ရပ်စဲရေး သဘောတူညီမှုစာချုပ် လက်မှတ်ရေးထိုးထားခြင်းမရှိသေး သောကြောင့် သွားလာရေးတွင် လုံခြုံရေးနည်းပါးခြင်းများ ခံစားနေရပါသည်။ 	<p>ဖားဆောင်းမြို့နယ် အတွက် လိုအပ်သော တရုတ်ဆိုင်ကယ် အင်ဂျင်125အား ပြည် ထောင်စုမှ ပံ့ပိုးပေးရန် တောင်းခံမှုအပေါ် ပြန်လည်တုန့်ပြန်သည့်အနေဖြင့် DT ဆိုင်ကယ် (၁၀)စီး ပံ့ပိုးပေးကြောင်း ကြားသိရ ပါသည်။ ယင်းဆိုင်ကယ်သည် ဒေသလမ်းခရီး အခြေအနေကြောင့် အလွန်အန္တရာယ် ရှိပါ သဖြင့် ဖြစ်နိုင်လျှင် စီမံကိန်း ဒုတိယနှစ် အတွင်းတွင် မိမိတို့ တောင်းဆိုထား သည့် ဆိုင်ကယ်အမျိုးအစားအား ကူညီပံ့ပိုးပေးလျှင် သွားလာရေးအတွက် ပိုမို အဆင်ပြေမည်ဖြစ် ကာ လုပ်ငန်းများ ဆောင်ရွက်ရာတွင်လည်း ပိုမိုလျှင်မြန်နိုင်ရေးအတွက် ထပ်မံ ပံ့ပိုးပေးစေ လိုပါသည်။</p>

NCDDP Quarterly Progress Report (Apr - Jun 2017)

			<ul style="list-style-type: none"> ❖ ထို့ကြောင့် စီမံကိန်းလုပ်ငန်းများဆောင်ရွက်ရာတွင် အဆင်ပြေစေရေးအတွက် မော်ချီးကျေးရွာ အုပ်စု၊ လိုခါးလိုကျေးရွာတွင် စိုက်သော KNPP ခရိုင်ရုံးသို့ သွားရောက်ညှိနှိုင်းကာ လစဉ် လုပ်ငန်းဆောင်ရွက်မည့် အစီအစဉ်များအား ပေးပို့ခြင်းနှင့် ၎င်းအဖွဲ့အစည်းမှ ပေးသော တစ်လစာခွင့်ပြုစာအား ကိုင်ဆောင်ပြီး ကွင်းဆင်းဆောင်ရွက်ခဲ့ကြပါသည်။ သို့သော် ၂၀၁၇ခုနှစ်၊ ဇွန်လမှစ၍ တစ်လအစား ၁၀ရက်သာခွင့်ပြုကြောင်း အကြောင်းကြားလာသည့်အတွက် မိမိတို့အနေဖြင့် ၁၀ရက်စာခွင့်ပြုစာတောင်းခံခြင်းများ ပြန်လည်ဆောင်ရွက်ကာ စည်းရုံးရေးမှူးများအနေဖြင့် ကွင်းဆင်းဆောင်ရွက်ရန် ပိုမိုကျဉ်းကြပ်လာသည့် အနေအထားဖြစ်နေပါသည်။ ❖ အုပ်စုများအနက် ဖားဆောင်းမြို့နယ်ရှိ ကရယ်ခီးကျေးရွာအုပ်စုသည် အိမ်ခြေနည်းသည့်အပြင် ကျေးရွာတစ်ရွာ နှင့် တစ်ရွာခရီးကွာဝေးလွန်းသောကြောင့် အစည်းအဝေးများ နှင့် ကျေးရွာပေါင်း စီမံကိန်းလုပ်ငန်းများ ဆောင်ရွက်ရန် မလွယ်ကူသည့်အပြင် KNPP အဖွဲ့မှ စီမံကိန်းလုပ်ငန်းခွဲ များဆောင်ရွက်ရန် ခွင့်မပြုသည့်အတွက် ဆောင်ရွက်မှု မရှိသောကြောင့် ဖားဆောင်း၊ ဘောလခဲ၊ မယ်စွဲမြို့နယ်အနေဖြင့် ကျေးရွာအုပ်စုပေါင်း (၁၈) အုပ်စုတွင်သာ စီမံကိန်းလုပ်ငန်းခွဲများ ဆောင်ရွက် လျက်ရှိပါသည်။ 	
	Magway	Loikaw+ Shadaw	<ul style="list-style-type: none"> • လက်ထောက်နည်းပညာမှူး တယောက်အလုပ်မှ ရပ်နားခြင်း။ ပြန်လည်ခန့်ထားနိုင်ခဲ့ပြီး ဖြစ်ပါသည်။ • လူထုစည်းရုံးရေးမှူးများနှင့်လက်ထောက်နည်းပညာ မှူးများသည် tablet ထဲသို့ data များထည့်သွင်း ရာတွင် ကျွမ်းကျင်မှု မရှိသေးသောကြောင့် အခက်အခဲအနည်းငယ်ရှိနေပါသေးသည်။ ၎င်းအပြင် စီမံကိန်းနှင့်ဆိုင်သော အချက်အလက် များလည်း ပိုမိုသိနိုင်ရန်လိုအပ်လျက်ရှိနေပါ သေးသည်။ ထို့ကြောင့် ဝန်ထမ်းများအတွက် သင်တန်းများ ထပ်မံပေးရန်လိုအပ်နေပါ သေးသည်။ သို့မဟုတ် လည်း ဝန်ထမ်းများမှာ မိုးမကျမှီ စီမံကိန်း လုပ်ငန်း 	<p>လက်ရှိတွင် စီမံကိန်းလုပ်ငန်းခွဲများလုပ် ဆောင်မှု တွင် လိုအပ်သော အကူအညီများ ပေးနိုင်ရန် အတွက် မြို့နယ်အခြေခံ အဆောက်အအုံဆိုင်ရာ တာဝန်ခံမှာ ပြောင်းရွှေ့မှု ရှိသွားသဖြင့် နောက် ပိုင်းတွင် စီမံကိန်းလုပ်ငန်းခွဲများအတွက် အခက် အခဲများ ရှိစေနိုင်ပါသည်။ မြို့နယ်အဆောက်အအုံတာဝန်ခံအား ပြန်လည်နေရာ ချထား ပေးရန် တောင်းခံအပ်ပါသည်။</p>

NCDDP Quarterly Progress Report (Apr - Jun 2017)

			<p>များအား အချိန်မီပြီးစီးအောင် ပြုလုပ်နေရသဖြင့် သင်တန်းများထပ်မံ ရရှိနိုင်ရန် အချိန်အခက်အခဲ ရှိနေပါသေးသည်။</p> <ul style="list-style-type: none"> • လက်ရှိအခြေအနေမှာ မီးစက်ရောက်ရှိလာခြင်းမရှိသေးပါ။ • ဆော့မြို့နယ်တွင် အပိုဆက်စပ်ပစ္စည်းများရှားပါး/ ဝယ်ယူရန်ခက်ခဲခြင်း <p>ဝန်ထမ်းများသည် မိုးရာသီကာလတွင် ခရီးသွားလာရသဖြင့် ဖျားနာခြင်းမှ ကာကွယ်ရန် အရည်အသွေးကောင်းမွန်သော မိုးကာအင်္ကျီများလိုအပ်ပါသည်။</p>	<p>စဉ်ဆက်မပြတ်လေ့လာနိုင်သော အစီအစဉ်များ ချမှတ်ကာ စွမ်းဆောင်ရည် မြင့်တင်ပေးရန် လိုအပ်ပါသည်။</p> <p>မီးစက်ပုံပိုး ပေးစေလိုပါသည်။</p> <p>မော်တော်ကားရောက်ရှိ၊ မော်တော်တိုင်ကယ် (၃၆) စီးလက်ရှိ ရှိနေပြီး လက်ရှိဝန်ထမ်းများအတွက် မလောက်ငပါ သဖြင့်</p> <p>အင်ဂျင်ပါဝါပိုမိုကောင်းမွန်သော ဆိုင်ကယ် (၁၀) စီး ထပ်မံ လိုအပ်လျှက် ရှိပါသည်။</p> <p>ဝန်ထမ်းများအတွက် နေပြည်တော်မှ အရည်အသွေးကောင်းမွန်သော မိုးကာအင်္ကျီများလိုအပ်ပါသည်ပုံပိုးပေးနိုင်ရန်။</p>
	Tilin		<ul style="list-style-type: none"> ❖ TDRD ဝန်ထမ်းများ ပူးပေါင်းပါဝင်လုပ်ဆောင်မှုသည် အထူး ကောင်းမွန်ပြီး လုပ်ငန်းစီမံကိန်း အကောင်အထည်ဖော် ဆောင်ရာတွင် အရေးကြီးသော ကူညီထောက်ပံ့မှုကို ဖြစ်စေပါသည်။ သို့သော်လည်း စီမံကိန်းလုပ်ငန်းခွဲ တည်ဆောက်ရေးတွင် တက်ကြွစွာ ပါဝင်သကဲ့သို့ စီမံခန့်ခွဲရေးနှင့် အုပ်ချုပ်ရေးအပိုင်းတွင် ပူးပေါင်း ဆောင်ရွက်မှု အားထည့်ရန် လိုအပ်သည်ကို တွေ့ရပါသည်။ ❖ ထီးလင်းမြို့တွင်၂၄နာရီ အစိုးရလျှပ်စစ်မီးကို ဇွန်လ နောက်ဆုံးပတ်မှ စတင်ရရှိပြီဖြစ်သော်လည်း ကျေးလက်ရုံး CDD တွင် မရရှိသေးပါ။ ထို့ကြောင့် ရုံးလုပ်ငန်းစဉ်များလည်ပတ်နိုင်ရန် နေ့စဉ် အင်ဂျင်စက် နှိုး၍ အလုပ်လုပ်နေရသည့်အတွက် စီမံကိန်းကုန်ကျငွေများ မလိုလားအပ်ဘဲ သုံးစွဲနေရပါသည်။ ကျေးလက်ဦးစီးဌာန အနေဖြင့် အစိုးရလျှပ်စစ်မီးရရှိရန် ကြိုတင်ဆောင်ရွက် ထားသင့်ပါသည်။ 	<ul style="list-style-type: none"> ❖ ကျေးလက်ဦးစီးဌာန အနေဖြင့် အစိုးရလျှပ်စစ်မီးရရှိရန် မြို့နယ်လျှပ်စစ်ဦးစီးဌာနနှင့် ကြိုတင်ပေါင်းစပ်ညှိနှိုင်းဆောင်ရွက် ထားသင့်ပါသည်။ ❖ မော်တော်ဆိုင်ကယ်(အကြီး) ၅စီး အသေး၅စီးထပ်မံပံ့ပိုးပေးရန် တောင်းဆိုပါသည်။ ❖ "မြန်မာပြည်နှင့်သင့်လျော်သည့် Brand ကိုသာဝယ်ယူသင့်ပါသည်။ ပစ္စည်းတင်သွင်းခဲသည့် အရောင်းကိုယ်စားလှယ်/ ကုမ္ပဏီ များနှင့် ချိတ်ဆက်၍ ကောင်းမွန်သော ဝန်ဆောင်မှုရရှိရန် ဆောင်ရွက်သင့်ပါသည်။ ❖ မြို့နယ်အုပ်ချုပ်ရေးအဖွဲ့ရှိ အသေးစား စက်ကလေး များ ငှားရမ်းနိုင်ရန်နှင့် မြို့နယ် ဆောက်လုပ်ရေးဌာန

NCDDP Quarterly Progress Report (Apr - Jun 2017)

			<ul style="list-style-type: none"> ❖ မော်တော်ဆိုင်ကယ် မလုံလောက်ခြင်းကြောင့် ယခုအချိန်အရေးကြီးကာလ စီမံကိန်း လုပ်ငန်းခွဲများအချိန်မီ ပြီးမြောက်အောင်ဆောင်ရွက်နေချိန်တွင် အခက်ခဲကြုံတွေ့ရ သည်။ TTA/TFs/CFs များ ဆိုင်ကယ်ခွဲဝေသုံးစွဲနေရသောကြောင့် ကျေးရွာတွင် အချိန် ပေးနိုင်မှုနည်းကာ SPs စီမံကိန်း လုပ်ငန်းခွဲများ စောင့်ကြပ်ကြည့်ရှုရာတွင် သတ်မှတ် ထားသော အချိန်ဇယားအတိုင်း အစီစဉ်တကျမဆောင်ရွက်နိုင်မှုတွင် အားနည်းသည်ကို တွေ့ရပါသည်။ ❖ ကွန်ပျူတာများသည် မီးစက်ဖြင့် အသုံးပြုခြင်းဖြင့် မီးအားအဝင်အထွက်မမှန်၊ မငြိမ်ခြင်း၊ မိတ္တူကူးစက်သည် Brand အသစ်ဖြစ်နေ၍ ကျွမ်းကျင်စွာမသုံးနိုင်ခြင်း တို့ကြောင့် အပြင်ဆိုင်တွင် မိတ္တူကူးနေရသောကြောင့် မလိုလားသော စီမံကိန်းငွေကြေးသုံးစွဲမှု ရှိနေရပါသည်။ ❖ ထီးလင်းမြို့နယ်ရှိကျေးရွာများတွင် စီမံကိန်းလုပ်ငန်းခွဲများ တစ်ချိန်တည်း၊ တစ်ပြိုင် တည်းဆောင်ရွက်မှုကြောင့် စက်ကြီးများငှားရမ်းရာတွင် အချိန်မီ ရရှိရန် အခက်ခဲရှိပါ သည်။ (ဥပမာ ဘက်ဟိုး၊လမ်းကျိတ်စက်၊မြေညှိစက်၊ လမ်းရေဖျန်းကား)။ သို့ဖြစ်ပါ၍ သတ်မှတ်ထားသော အချိန်တွင် စီမံကိန်းလုပ်ငန်းခွဲ များပြီးစီးနိုင်မှု ရရှိနိုင်မည် မဟုတ် ပေ။ ❖ ၂၄နာရီ အစိုးရ လျှပ်စစ်မီးလင်းရေးလုပ်ငန်းခွဲ - ၃ ခုအတွက် အသေးစိတ်တွက်ချက်မှု နှင့်ဒီဇိုင်းရေးဆွဲမှုကို မြို့နယ်လျှပ်စစ်ဌာန၏ ညှိနှိုင်းပေါင်းစပ်ဆောင်ရွက်ပေးမှုဖြင့် အသေးစိတ်ဆောင်ရွက်အကောင်အထည်ဖော်နေပြီဖြစ်သည်။ လုပ်ငန်းခွဲ ၁-ခု အသေး စိတ်တွက်ရန် လိုအပ်နေပါသေးသည်။ လက်ရှိခန့်ထားသော လက်ထောက်နည်းပညာ မှူးများ အနေဖြင့် အသေးစိတ်တွက်ချက်မှုနှင့်ဒီဇိုင်းရေးဆွဲရာတွင် အတွေ့အကြုံနည်း သဖြင့် မြို့နယ် လျှပ်စစ်အင်ဂျင်နီယာ၏ ကူညီပေးမှုဖြင့်သာ လုပ်ကိုင်ဆောင်ရွက်နိုင် သည်ကို တွေ့ရပါသည်။ ❖ လူထုစစ်ဆေးပွဲအတွက် အသုံးစရိတ်များကိုရှင်းလင်းစွာ မဆောင်ရွက်နိုင်သည်ကို တွေ့ရပါသည်။ (ဥပမာ - စာရေးကိရိယာ အသုံးစရိတ် နှင့် တက်ရောက်လာသူများကို အိမ်ထောင်စု အရေအတွက်ပေါ်မူတည်၍ ကျွေးမွေးစရိတ်) 	<p>များရှိ စက်ကြီးများ ငှားရမ်း သုံးစွဲနိုင်ရန် ပေါင်းစပ် ညှိနှိုင်းရန်လိုအပ်ပါသည်။</p> <ul style="list-style-type: none"> ❖
--	--	--	--	---

NCDDP Quarterly Progress Report (Apr - Jun 2017)

		Pauk	<ul style="list-style-type: none"> ❖ ပေါက်မြို့နယ်တွင် မီးစက် 10KVA ကို ပြုပြင်ပြီးဖြစ်၍ အဆိုပါ မီးစက်ဖြင့် နေ့စဉ်လိုအပ်သော လျှပ်စစ်မီးကို ရရှိပါသည်။ သို့သော်လည်း အဆိုပါ မီးစက်သည် မင်းတုန်းမှ ခေတ္တငှားထားသောကြောင့် မကြာမီ ပြန်ပေးရမည် ဖြစ်ပါသည်။ နေ့စဉ်လိုအပ်သော လျှပ်စစ်မီးမရှိလျှင် လုပ်ငန်းများ လုပ်ဆောင်နိုင် မည်မဟုတ်ပါ။ သို့ဖြစ်ပါ၍ Union မှ မီးစက်အသစ်တစ်လုံး အမြန်ပံ့ပိုးပေးရန် လိုအပ်ပါသည်။ ထို့ပြင် စီမံကိန်းသုံးမော်တော် ဆိုင်ကယ်မလုံလောက်ခြင်းကြောင့် ကျေးရွာများသို့ ကွင်းဆင်း ရာတွင် မလိုအပ်ပဲအချိန်ကြာမြင့်ခြင်း တို့ဖြစ်စေ သည့်အတွက် Union မှ မော်တော် ဆိုင်ကယ်(အကြီး) ၁၀ စီး ထပ်မံပံ့ပိုးပေးစေ လိုပါသည်။ စီမံကိန်းလုပ်ငန်းခွဲများ (ရွာလမ်း)တချိန်တည်း၊ တပြိုင်တည်း တည်ဆောက်ခြင်းတို့ကြောင့် လမ်းကြိုတစ်စက် ငှားရမ်းမှု အချိန်မီမရရှိသည့် အခက်အခဲများကြုံတွေ့ရပါသည်။ 	
	Mandalay	Pyawbwe	<ul style="list-style-type: none"> ❖ ကျေးရွာမှလုပ်ငန်းများမကြာခင်ပြောင်းလဲမှုကြောင့် အချိန်နှင့်တပြေးညီပြီးစီးရေး ပြုပြင်ပေးနေခြင်း။ ❖ ကျေးရွာတွင်း/ပြင်လမ်းလုပ်ငန်းများ တစ်ပြိုင်နက်တည်း ဆောင်ရွက်ကြခြင်းကြောင့် လမ်းကြိုတစ်စက် ငှားရမ်းမှု အခက်အခဲများ ဖြစ်ရပြီး လုပ်ငန်းနှောင့်နှေးမှုကြုံတွေ့နေခြင်း။ ❖ ကျေးရွာတွင်းလမ်းများပြုပြင်ရန် လိုအပ်သော လမ်းအကျယ် ရရှိရေးညှိနှိုင်းရာတွင် မြေလှုပ်ခြင်းမှု အားနည်းခြင်းကြောင့် လုပ်ငန်း ဆောင်ရွက်မှုနှောင့်နှေးခြင်း။ ❖ ကျေးရွာလူထုအစည်းအဝေးပွဲများတွင် အစည်းဝေးတက်ရောက်မှု အားနည်းပြီး လုပ်ငန်းဆောင်ရွက်ချိန်မှကန့်ကွက်မှုများ ဖြစ်ပေါ် လာခြင်းခြင်း။ တတိယအကြိမ်နှင့် စတုတ္ထအကြိမ်အစည်းအဝေးများ တွင် ၅၀% ပြည့်မီရန်ခက်ခဲသည့် အတွက် အချို့ကျေးရွာများတွင် အစည်းအဝေးကိုပြန်လည်ချိန်းဆိုနေခြင်း။ ❖ ကျေးရွာလူထုမှ ကန့်ကွက်မှုများ၊ တိုင်စာများကြောင့် အချို့လုပ်ငန်းများ ခေတ္တယာယီရပ်ဆိုင်းထားခြင်း။ 	<ul style="list-style-type: none"> ❖ Estimate တွက်ချက်ရာတွင် လုပ်ငန်းခွဲ အလိုက်လိုအပ်သော နည်းပညာများ ပံ့ပိုး ပေးရန်လိုအပ်ခြင်း။ ❖ လုပ်ငန်းကြီးကြပ်ဆောင်ရွက်မှုများ အနီးကပ်ကြည့်ရှုပေးရန်လိုအပ်ခြင်း။ ❖ မြို့နယ်၊ ခရိုင်/ တိုင်း စီမံကိန်းတာဝန်ရှိသူ များမှ စီမံကိန်းလုပ်ငန်းခွဲများ ဆောင် ရွက်ရန် ခက်ခဲနေသောလုပ်ငန်းများ၊ တိုင်ကြားထား၍ မပြီးပြတ်သေးသော လုပ်ငန်းများအား ကွင်းဆင်းပြီး ဆုံးဖြတ်ဆောင်ရွက်ပေးရန်လိုအပ်ခြင်း။ ❖ ဆောင်ရွက်ပြီးစီးသည့်လုပ်ငန်းများအား ၄၀၀ ၁ရင်းအမြန်ချုပ်ဆိုနိုင်ရေးအတွက် TF များက Revise Estimate ဆွဲရန်အခက်ခဲရှိနေပါသဖြင့် တိုင်း Infrastructure Team မှ TF များအား Refresher training ပေးရန်လိုအပ်ခြင်း။

NCDDP Quarterly Progress Report (Apr - Jun 2017)

				❖ ကျေးရွာတွင်းလမ်းများခင်းရာတွင် အနည်းဆုံးအကျယ်ပေ သတ်မှတ်ချက် ပေးရန်လိုအပ်ခြင်း။
	Natogyi	<ul style="list-style-type: none"> ❖ စီမံကိန်းမှ ပံ့ပိုးထားသော Samsung (Model CK325xK330 Series) Copier သည် Copy (၃)စုံမျှသာ အသုံးပြုပြီး ဆက်လက်၍ အသုံးပြုမရတော့ပါ။ Union Procurement အဖွဲ့အား ဆက်သွယ်၍ နေပြည်တော်သို့ပေးပို့ထား၍ပြင်ပမိတ္တူဆိုင်မှကူး၍ဆောင်ရွက်နေပါသည်။ ❖ မိုးဦးရွာသွန်းမှုစောသည့်အတွက်(၁)သောက်ရေကန်တိုးချဲ့ခြင်း၊ (၂) ရေစပ်ရေယာအတွင်း လမ်းဟောင်းပြုပြင်မွမ်းမံခြင်း၊ (၃)ရေထိန်း ကျောက်ရိုးစီမံခံစားခြင်းလုပ်ငန်းများပြောင်းလဲဆောင် ရွက် ခဲ့ရပါသည်။ အချို့ကျေးရွာများတွင် ကျေးရွာလူထုဦးစားပေး ရွေးချယ်သော လုပ်ငန်း များကို အကောင်အထည် ဖော် ဆောင်ရွက်ရာတွင် လူနည်းစုသဘောမတူသူများမှ ကန့်ကွက်ခြင်း၊ မမှန်မကန်တိုင်ကြားခြင်းများအတွက် ဖြေရှင်းဆောင်ရွက်ရမှုကြောင့် အချို့လုပ်ငန်းများ နှောင့်နှေး ကြန့်ကြာခဲ့ရပါသည်။ 	❖ စီမံကိန်းဝန်ထမ်းများအတွက် လိုအပ်သည့် နည်းပညာအား ပံ့ပိုး ကူညီပေးရန် လိုအပ်ပါသည်။မြို့နယ်များအပေါ်ကူညီပံ့ပိုးမှု ပေးစေလိုသည့် အကြောင်းအရာများ မှာ လက်ထောက် နည်းပညာမှူးများအား သင်တန်းများပေးခြင်း၊ လူထုစည်းရုံးရေး မှူးများ၊လက်ထောက်နည်းပညာမှူးများ၊ ကော်မတီဝင်များအား ဒုတိယနှစ်စက်ဝန်း လုပ်ငန်းများအတွက် ကျေးရွာအချင်းချင်း လေ့လာခြင်းများ ပံ့ပိုးပေးစေလိုပါသည်။	
	Yemethin	❖ None.	❖ None.	
Mon	Paung	<ul style="list-style-type: none"> ❖ ဝယ်ယူရေးကော်မတီဝင်များ ဝယ်ယူရေးအစီအစဉ်တိုင်း ဝယ်ယူနိုင်ခဲ့ခြင်း မရှိ သောကြောင့်ငွေစာရင်း ပြန်လည်ရှင်းလင်းရာတွင် ကြိုကြာမှုများရှိခြင်း ကြောင့် စီမံကိန်းလုပ်ငန်းများပြီးစီးမှုနှောင့်နှေးခြင်း။ ❖ ကျေးရွာငွေစာရင်းကိုင်များ ငွေစာရင်းရှင်းတမ်းများသေချာစွာ မဆောင်ရွက် နိုင်ခြင်း။ ❖ ညောင်ကုန်းကြီးကျေးရွာအုပ်စု ညောင်ကုန်းကြီးကျေးရွာမှ ကော်မတီဝင်များ ကျေးရွာလူထုမှ ရွေးချယ်ထားသော ရွာတွင်း ကွန်ကရစ်လမ်းခင်းခြင်း လုပ်ငန်းအပေါ် အကြိမ်ကြိမ် CDD အဖွဲ့မှ ပံ့ပိုးကူညီခဲ့သော်လည်း သဘောတူညီမှုများ မရနိုင်သေး၍ လုပ်ငန်းမစတင်နိုင်သေးခြင်း။ ❖ 	<ul style="list-style-type: none"> ❖ အရေးပေါ် အသုံးပြုနိုင်ရန် မီးစက်ပို့ပေးနိုင်ပါ ရန် တောင်းဆိုအပ်ပါသည်။ ❖ မုတ္တမကျေးရွာအုပ်စုမှ ကျေးရွာ (၂)ရွာ အတွက် ပြည်နယ် လျှပ်စစ်ဓါတ်အားပေးရေး ဌာနမှ အမြန်ဆုံးခွင့်ပြုချက် ချပေးရန် ပြည်နယ် DRD/ CDD ရုံးခွဲမှ ချိတ်ဆက်ညှိနှိုင်း ပံ့ပိုးပေးနိုင်ပါရန် တောင်းဆိုအပ်ပါသည်။ 	

NCDDP Quarterly Progress Report (Apr – Jun 2017)

Nay Pyi Taw	Pyinmina (Report was given in btoh Bur & Eng)	<ul style="list-style-type: none"> ❖ Need to secure prior approval from Road & Bridge Const: Dept Before starting SPs near existing Road Sides Area. ❖ Road Construction- Dept: did not allow over weight tonnage trucks to pass through roads. This increased the prices of gravel and stone and affected the implementation timetable. ❖ It was a bit challenging to achieve implementation of Sub Projects before rainy season especially in hilly or mountain area. ❖ Communities find the Procurement and financial Process to be rather long and complicated. ❖ TFs face difficulties in making calculations based on the Villages' prioritized activities due to the very limited funding available; related design & estimate within limited fund, supervision on having varies types of SPs and infra-procedure are not easy by TFs. 	<ul style="list-style-type: none"> ❖ One village named Zay Kone village's SP (Water Supply Pipe Laying) was issued notice that pipe laying must be moved to outside of road area by Road Construction Dept. This forced us to redesign and re-estimate and doubled labour costs. ❖ This issue caused suddenly increasing prices of gravel and stone during on-going road constructions at the villages of Thit Lay Lone, Pa Yut Seik Kone, and Than Tine. Tha Kyat Set, Kyun Oo, Tha Net Pin Seik, Ma U Bin, etc. The agreement between contractor of materials' supplier and Procurement committee of VPSCs failed. They are now encountering conflicts that must first be resolved before they could proceed. Some issues are already solved by adjusting newly prices or substituted with new contractors/supplier. ❖ Most of the community are uneducated people and have difficulty following the procurement and financial procedures especially contractor agreement, tendering system can be overwhelming for them. This also affected the timely completion of some procurement activities.
Shan	Hsisaing		
Yangon	Kunyangon	<ul style="list-style-type: none"> ❖ ပကြာစီးနသော tablets မပြီးကို union မှ ပွငှရနူ ကွနူကွာနခွငှး။ ❖ ကျေးရွာအလိုက်ရန်ပုံငွေခွဲဝေရာတွင် အဓိကခက်ခဲသည့် အကြောင်းအရင်းများမှာ ရွာကြီးများမှ ရွာငယ်များထက် ရန်ပုံငွေကိုပိုမိုရယူလိုခြင်း၊ အုပ်စုအတွင်းကျေးရွာများ သင့်မြတ်မှုမရှိခြင်း၊ ပါတီချင်းပြိုင်ဆိုင်မှုများရှိနေခြင်း တို့ကြောင့်ဖြစ်ပါသည်။ 	<ul style="list-style-type: none"> ❖ အမွနူဆုံးပွပွငှးပွနူလညှပေးပို့စလေ့ပါသည်။ ❖ အားသွင်းရာတွင် အပူလွန်ကဲနေသော tablet တစ်လုံးအား ပြည်ထောင်စုအဆင့်သို့ ပြန်လည် ပေးပို့ထားပါသည်။ သက်ဆိုင်ရာ

NCDDP Quarterly Progress Report (Apr - Jun 2017)

			<ul style="list-style-type: none"> ❖ အုပ်စုအတွင်းရှိကျေးရွာအချင်းချင်း စည်းလုံးညီညွတ်မှုမရှိခြင်းကြောင့် အုပ်စု အစည်းအဝေးများပြုလုပ်ရန် နေရာများ ရွေးချယ်ရာတွင် များစွာအခက်အခဲရှိပါသည်။ ❖ မြို့နယ်အထွေထွေအုပ်ချုပ်ရေး ဦးစီးဌာနတွင် အမည်ပေါက်သော ကျေးရွာ၊ လူဦးရေသည် မြေမြင့်နှင့် ကွာဟမှုရှိ၍ ရန်ပုံငွေခွဲဝေရာတွင် ခက်ခဲမှုများ နှင့် ကြုံ တွေ့ခဲ့ရပါသည်။ ❖ အစည်းအဝေးများခေါ်ဆိုရာတွင် ကျေးရွာ၏ လုပ်ငန်းများနှင့် တိုက်ဆိုင်နေခြင်းကြောင့် ညနေခင်းအချိန်နှင့် ညအချိန် များတွင် ပြုလုပ်ရခြင်း။ ❖ ရန်ပုံငွေခွဲဝေရာတွင် လုပ်ငန်းပေါ်မူတည်၍ ရန်ပုံငွေခွဲဝေခြင်းများပြုလုပ်ရခြင်းကြောင့် ပထမဦးစားပေး လုပ်ငန်းများ သည်လုပ်ငန်းကြီးများဖြစ်နေသောကြောင့် အခက်အခဲများစွာရှိခြင်း။ 	<ul style="list-style-type: none"> ❖ လူထုစည်းရုံးရေး များမှ VDP book ပြုလုပ်ရာတွင် အသုံးပြုရမည့် ဓါတ်ပုံမှတ်တမ်းများ ပါဝင်နေခြင်းကြောင့် အမြန်ပြန်လည်ရယူလိုပါသည်။ ❖ ပေးထားသော laptop computer များမှ auto download များပြုလုပ်ခြင်း auto restart များဖြစ်ပေါ်နေခြင်း ကြောင့် လုပ်ငန်းဆောင်ရွက်ရာတွင် နှောင့်နှေးမှုများဖြစ်ပေါ်ခဲ့ပါသည်။
		Kyauktan	<ul style="list-style-type: none"> ❖ None 	<ul style="list-style-type: none"> ❖ စီမံကိန်းလုပ်ငန်းအတွက် UPS (၁)လုံး လိုအပ်လျှက်ရှိပါသည်။

ANNEX 2
SOCIAL SAFEGUARDS
(Numbers of Sub-Projects with EMP or Voluntary Donation by Township)

TTA Provider	State/Region	Township	# VTs	# Villages	Total # SPs	EMP		Voluntary Donation		Comments
						#	% of total SPs	#	% of total SPs	
		Year 1								
DRD	Chin	Kanpetlet	26	123	107	2	1.87	11	10.28	
DRD	Thaninthayi	Kyunsu	20	163	174	30	17.24	29	16.67	
DRD	Shan	Namhsan	26	131	38	0	0	1	2.63	
		Year 2								
DRD	Rakhine	Ann	29	242	124	2	1.61	30	24.19	
DRD	Yangon	Htantabin	54	252	238	10	4.20	44	18.49	
DRD	Ayeyawady	Lemyethna	43	312	259	15	5.79	63	24.32	
DRD	Sagaing	Pinlebu	52	266	120	10	8.33	19	15.83	
DRD	Magway	Sidoktaya	46	115	120	2	1.67	34	28.33	
DRD	Nay Pyi Taw	Tatkon	49	188	158	3	1.90	28	17.72	
		Year 3								
Mercy Corps	Ayeyawady	Kyangin	30	255	183	6	3.27%	65	35.51%	Most of the sub-projects are roads (20) and water supply (25)
Mercy Corps	Ayeyawady	Thabaung	67	394	312	13	4.17%	35	11.22%	
Cardno	Bago	Kyaukkyi	28	120	134	5	3.73%	24	17.91%	
Cardno	Bago	Moenyo	37	218	156	4	2.56%	14	8.97%	
Cardno	Chin	Paletwa	96	383	303	27	8.91%	8	2.64%	

NCDDP Quarterly Progress Report (Apr – Jun 2017)

TTA Provider	State/Region	Township	# VTs	# Villages	Total # SPs	EMP		Voluntary Donation		Comments
						#	% of total SPs	#	% of total SPs	
MGRI	Kayah	Demoso	26	172	79	16	20.25%	4	5.06%	Most of the sub-projects are roads (29), school fencing (16) and water supply (14)
MGRI	Kayah	Hpruso	14	116	53	0	0%	8	15.09%	
Cardno	Kayin	Kyainseikgyi	47	329	178	5	2.81%	31	17.42%	
VNG	Thanintharyi	Thanintharyi	19	170	100	6	6.00%	4	4.00%	
NAG	Sagaing	Banmauk	47	221	172	4	2.33%	23	13.37%	
NAG	Sagaing	Myaung	48	81	101	0	0%	17	16.83%	
Cardno	Magway	Mindon	72	179	166	12	7.23%	27	16.27%	
PKW	Mandalay	Ngazun	44	158	140	2	1.43%	13	9.29%	
PKW	Mandalay	Nyaung U	74	220	226	47	20.80%	62	27.43%	
VNG	Mon	Bilin	51	216	199	7	3.51%	68	34.17%	
VNG	Mon	Chaungzon	43	78	184	1	0.54%	12	6.52%	
PKW	Nay Pyi Taw	Lewe	60	280	284	5	1.76%	19	6.69%	
Cardno	Yangon	Kawhmu	55	136	196	2	1.02%	16	8.16%	
Year 4										
Mercy Corps	Ayeyarwaddy	Ngapudaw	67	337	329	2	0.60	0	0	
Mercy Corps	Bago	Padaung	40	208	201	3	1.49	57	28.35	Most of the sub-projects are roads (13) and water supply (40)
Cardno	Chin	Madupi	62	150	171	31	18.12	12	7.01	
PKW	Kachin	Moegaung	36	79	117	6	5.12	7	5.98	
MGRI	Kayah	Hpasaung+ Bawlakhe+ Mese	18	82	54	4	7.40	5	9.25	

NCDDP Quarterly Progress Report (Apr - Jun 2017)

TTA Provider	State/Region	Township	# VTs	# Villages	Total # SPs	EMP		Voluntary Donation		Comments
						#	% of total SPs	#	% of total SPs	
MGRI	Kayah	Loikaw+Shadaw	15	137	136	0	0	23	16.91	
Cardno	Magwe	Saw	63	117	145	0	0	12	8.27	
Cardno	Magwe	Tilin	71	93	111	2	1.80	20	18.01	
Cardno	Magwe	Pauk	67	257	301	8	2.65	6	1.99	
NAG	Mandalay	Pyawbwe	75	317	328	4	1.21	0	0	
PKW	Mandalay	Natogyi	64	191	170	8	4.70	12	7.05	
NAG	Mandalay	Yemethin	63	249	276	20	7.24	30	10.86	
VNG	Mon	Paung	49	155	163	7	4.29	21	19.01	
PKW	Nay Pyi Taw	Pyinmana	29	139	170	3	1.76	5	2.94	
Mercy Corps	Shan	Hsisaing	13	322	199	0	0	0	0	
NAG	Yangon	Kyungangon	43	135	114	0	0	7	6.14	
NAG	Yangon	Kyauktan	44	78	203	3	1.47	0	0	

ANNEX 3

NCDDP Secretariat Staffing Status at 31/03/17

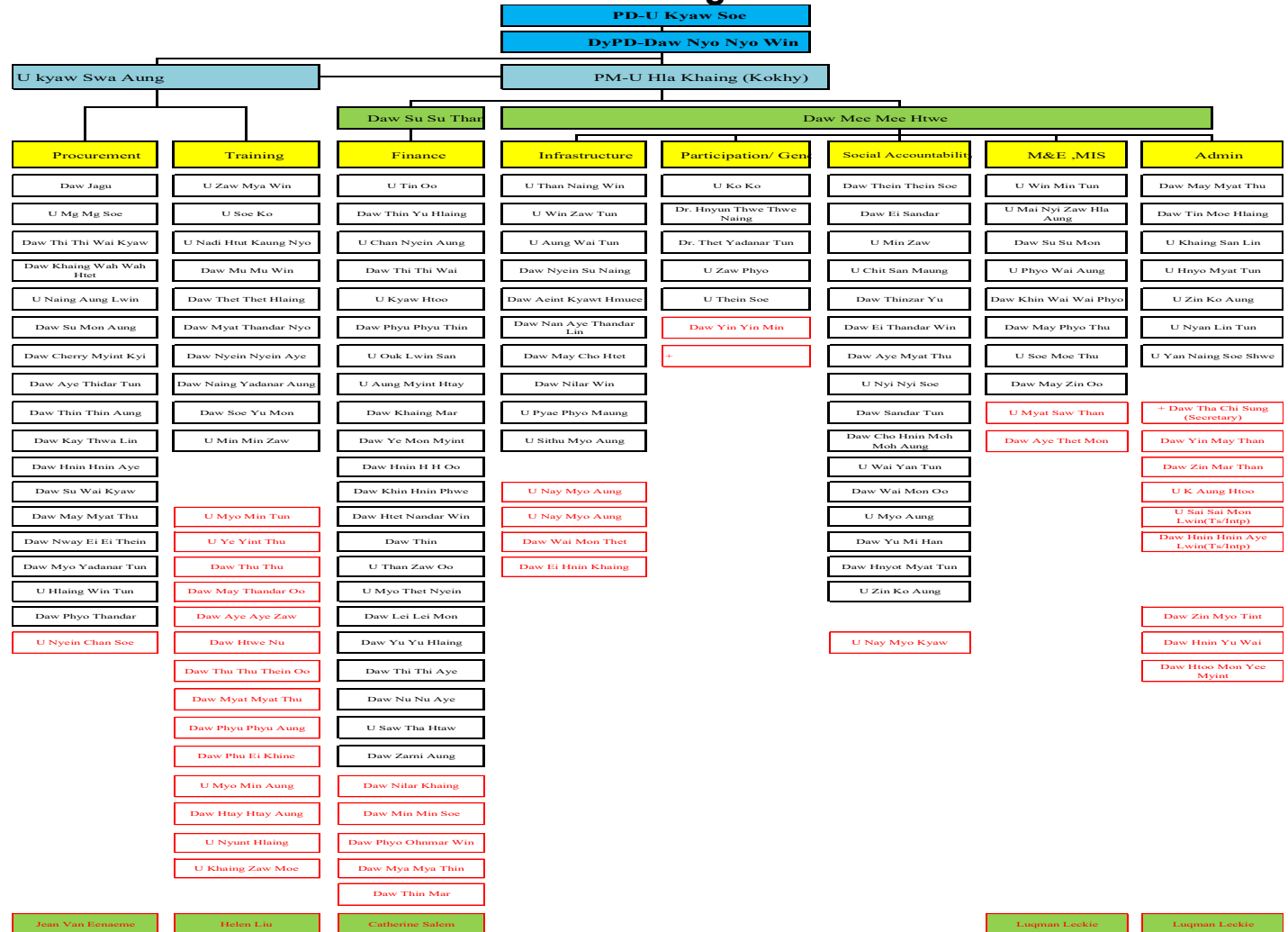

ANNEX 4

Staffing in 47 Townships as at 30/06 /17

Subject	Shan				Chin			Kachin		Kayah				Kayin		Sub-total		
	Number	Hehseng	Sub-total	Kampetlet	Palatwa	Marupi	Sub-total	Moguang	Sub-total	Demoso	Iparnoo	Hpasawng + Bowlake + Mese	Lonkaw + Shidow	Sub-total	Kyaukseing + Y			
Basic information	Sub-projects	34		34	107	193	102	402	68	68	79	53	136	322	178	178		
	No# of villages	131	322	453	123	383	150	656	79	79	172	116	88	137	513	329		
	No# of VT	26	13	39	26	96	62	184	36	36	26	14	19	15	74	47		
NCDDP	Township DRD	6	6	12	6	7	6	19	6	6	8	6	6	7	27	7		
	Township TA	1	5	6	4	5	5	14	6	6	5	5	4	20	5			
	CF	5	42	47	21	57	32	110	20	20	26	15	16	27	84	37		
	TF	2	22	24	8	31	20	59	13	13	12	8	9	14	43	20		
Community	CMT members	1827		1827	1434	5721		7155	1224	1224	2517	1497	816	781	5611	4685		
		Sagaing			Tanintharyi			Bago			Magway							
		Pindabu	Bannamuk	Myaung	Sub-total	Kyaukseing	Tanintharyi	Sub-total	Kyaukseing	Myeik	Padung	Sub-total	Shoketayn	Mindon	Saw	Tilin	Pauk	Sub-total
Basic information	Sub-projects	120	172	101	393	177	93	270	131	140	196	467	120	164	134	112	228	758
	No# of villages	266	221	81	568	163	181	344	137	218	208	563	115	179	117	93	257	761
	No# of VT	52	47	48	147	20	19	39	34	37	40	111	46	72	63	71	67	319
NCDDP	Township DRD	6	6	4	16	6	6	12	5	5	7	17	7	6			7	20
	Township TA	4	5	6	15	7	4	11	5	5	5	15	4	5			5	14
	CF	29	28	24	81	19	25	44	17	36	26	79	22	36			34	92
	TF	17	16	16	49	10	15	25	12	24	14	50	14	24			22	60
Community	CMT members	4098	3885	1556	9539	1977	963	2940	1445	1216	2006	4667	1781	2749				4530
		Mandalay				Mon				Rakhine		Yangon						
		Ngazun	Noung-U	Natogyi	Pyanaw	Yamethin	Sub-total	Chauungmyon	Bilin	Pauung	Sub-total	Ann	Sub-total	Htantabin	Kawhmu	Kengyan	Kyaukseing	Sub-total
Basic information	Sub-projects	142	226	171	317	249	1105	185	188	59	432	98	98	236	196	111	196	739
	No# of villages	158	220	191	317	249	1135	78	216	155	449	242	242	252	136	135	78	601
	No# of VT	44	74	64	75	63	320	43	51	49	143	29	29	54	55	43	44	196
NCDDP	Township DRD	6	6	6	6	6	30	6	7	7	20	7	7	4	5	6	6	21
	Township TA	5	5	5	5	5	25	5	6	5	16	6	6	5	6	5	5	21
	CF	23	37	32	40	32	164	23	27	25	75	31	31	31	33	22	23	109
	TF	18	25	21	25	21	110	15	18	17	50	14	14	18	20	14	15	67
Community	CMT members	2528	3462	2891	2363	3770	15014	1449	3052	1894	6395	2987	2987	3540	2306	2095		7941
		Ayeerwady				Nay Pyi Taw												
		Lemyethazan	Kyangin	Thabeik	Napataw	Sub-total	Tatkon	Lewe	Pyanman	Sub-total								
Basic information	Sub-projects	259	184	311	344	1098	158	285	163	606								
	No# of villages	312	255	394	339	1300	188	261	139	588								
	No# of VT	43	30	67	67	207	49	60	29	138								
NCDDP	Township DRD	8	5	5	6	24	5	7	6	18								
	Township TA	6	3	5	7	21	5	5	5	15								
	CF	36	32	50	54	172	27	36	19	82								
	TF	19	17	27	29	92	13	21	10	44								
Community	CMT members	3423	2296	5977		11696	3269	9101	1165	13535								
	Total																	
Basic information	Sub-projects	6972																
	No# of villages	8581																
	No# of VT	2029																
NCDDP	Township DRD	256																
	Township TA	204																
	CF	1227																
	TF	720																
Community	CMT members	99746																