NATIONAL COMMUNITY DRIVEN DEVELOPMENT PROJECT

Project No: H814-MM and IDA Credit no: 56870

# လူထုဗဟိုပြုစီမံကိန်း

# စီမံကိန်းလုပ်ငန်းဖွံ့ဖြိုးတိုးတက်မှု သုံးလပတ်အစီရင်ခံစာ
# ၂၀၁၇ ခုနှစ် ဇူလိုင်လမှ စက်တင်ဘာလအထိ

**ပြည်ထောင်စုမြန်မာနိုင်ငံတော်အစိုးရနှင့် နိုင်ငံတကာဖွံ့ဖြိုးတိုးတက်ရေး**
**အဖွဲ့အစည်းတို့၏ ဘဏ္ဍာရေးပဋိညာဉ် အခန်း (၂ - က) အရ အစီရင်ခံတင်ပြထားသည်။**

**ကျေးလက်ဒေသဖွံ့ဖြိုးတိုးတက်ရေးဦးစီးဌာန၊**
**လူထုဗဟိုပြုဖွံ့ဖြိုးတိုးတက်ရေးစီမံကိန်းအုပ်ချုပ်ရေးရုံးမှ ပြုစုတင်ပြပါသည်။**

(၂၀၁၇ ခုနှစ်၊ အောက်တိုဘာလ ၁၈ ရက်)

# List of Abbreviations and Acronyms

| | | |
|---|---|---|
| BER | - | Bid Evaluation Report |
| BG | - | Block Grant |
| BGA | - | Block Grant Agreement |
| CFA | - | Community Force Account |
| CDD | - | Community-driven Development |
| DRD | - | Department of Rural Development |
| DSW | - | Department of Social Welfare |
| ECOPs | - | Environmental Codes of Practice |
| EMP | - | Environmental Management Plan |
| EOI | - | Expression of Interest (procurement document) |
| ESMF | - | Environmental and Social Management Framework |
| GESI | - | Gender Empowerment and Social Inclusion |
| GWG | - | Gender Working Group |
| MEB | - | Myanmar Economic Bank |
| NOL | - | No-Objection Letter (WB document) |
| OM | - | Operation Manual |
| PSC | - | Performance Security Guarantee |
| PMIS | - | Project Management Information System |
| RFP | - | Request for Proposals |
| RFQ | - | Request for Quotations |
| TOF | - | Training of Facilitators |
| TTF | - | Training of Technical Facilitators |
| TOT | - | Training of Trainers |
| TS | - | Township |
| TTA | - | Township Technical Assistance |
| UTA | - | Union Level Technical Assistance |
| VL | - | Village Leader |
| VTDSC | - | Village Tract Development Support Committee |
| VPSC | - | Village Project Support Committee |
| VTDP | - | Village Tract Development Plan |
| VTPSC | - | Village Tract Project Support Committee |

# မာတိကာ


စီမံခန့်ခွဲမှု အကျဉ်းချုပ်တင်ပြချက် ........ i

အဓိကအစီရင်ခံတင်ပြမှု ........ 1

1 စီမံကိန်းအကောင်အထည်ဖော်ဆောင်ရွက်မှု ........ 1

1.1 လုပ်ငန်းတိုးတက်မှုဖြစ်စဉ် ........ 1

1.2 ကဏ္ဍအလိုက်ဖြန့်ဖြူးမှု ........ 1

1.3 ချေးငွေထုတ်ချေးပေးမှု ........ 2

1.4 လူမှုဆိုင်ရာအကာအကွယ်ရယူမှု ........ 2

1.5 တင်ပြခဲ့သည့်ကိစ္စရပ်များနှင့် လိုအပ်သည့်ပံ့ပိုးမှုများ ........ 2

2 တတ်သိကျွမ်းကျင်မှုနှင့် သင်ယူလေ့လာမှု ........ 5

3 ဝယ်ယူရေး ........ 6

4 ဝေဖန်အကြံပြုတိုင်ကြားမှုအားတုံ့ပြန်ဖြေရှင်းပေးမှု ........ 8

5 ဘဏ္ဍာရေး ........ 13

6 သင်တန်းပို့ချခြင်း ........ 15

7 ကျား၊မရေးရာနှင့်လူမှုရေးကျင့်ဝတ်ဆိုင်ရာကန့်သတ်ချက်များ ........ 15

8 စောင့်ကြည့်ကြီးကြပ်ရေး/သတင်းအချက်အလက်များစီမံခန့်ခွဲခြင်း ........ 18

9 စီမံခန့်ခွဲခြင်းနှင့်ကြီးကြပ်ပေးခြင်း ........ 19

## စာရင်းဇယားများ၊ ကိန်းဂဏန်းအချက်အလက်ဖော်ပြမှုများ


ဇယား ၁: NCDDP စီမံကိန်းလုပ်ငန်းခွဲများအား (၃၀-၉-၂၀၁၇) အထိ ကဏ္ဍအလိုက်ခွဲဝေမှု ပြဇယား

ဇယား ၂: စီမံကိန်းမြို့နယ် (၂၇) မြို့နယ်၏ (၃၀/၉/၂၀၁၇) အထိစတုတ္ထနှစ်စီမံကိန်းစက်ဝန်း ဆောင်ရွက်မှု

ဇယား ၃: စီမံကိန်းမြို့နယ်အသစ် (၂၀) မြို့နယ်၏ (၃၀/၉/၂၀၁၇) အထိစတုတ္ထနှစ်စီမံကိန်းစက်ဝန်း ဆောင်ရွက်မှု

ဇယား ၄: ဖွံ့ဖြိုးတိုးတက်လာမှုအခြေအနေပြရလဒ်များ

ဇယား ၅: Key PP7 packages များအားဝယ်ယူမှုအခြေအနေ

ဇယား ၆: ထပ်မံလက်ခံရရှိခဲ့သော အကြံပြုတိုင်ကြားစာများ၊ သုံးလအတွင်းလက်ခံရရှိခဲ့သော အကြံပြုတိုင်ကြား စာများနှင့် တုံ့ပြန်ဖြေရှင်းမှုများ၏အခြေအနေတင်ပြမှု

ဇယား ၇: လက်ခံရရှိခဲ့သည့် အကြံပြုတိုင်ကြားချက်များအား မြို့နယ်နှင့်အမျိုးအစားအလိုက် ခွဲခြားတင်ပြမှု

ဇယား ၈: ၂၀၁၇ ခုနှစ်၊ တတိယသုံးလပတ်အတွက် IFR : စီမံကိန်းအကောင်အထည်ဖော်ဆောင်မှု အပိုင်းအလိုက်ခွဲခြားထားသည့် ရံပုံငွေလက်ခံရရှိမှုနှင့် သုံးစွဲမှုများ

ဇယား ၉: တိုင်းဒေသကြီးရုံးများနှင့် ပြည်နယ်ရုံးများအလိုက် ဝန်ထမ်းများခန့်ထား/ ဖွဲ့စည်းမှုများ ၏ အခြေအနေ

ဇယား ၁၀:စီမံကိန်းမြို့နယ် (၉) မြို့နယ်တွင် (၃၀/၉/၂၀၁၇)၊ TTA Contracts မပါဘဲ ဝန်ထမ်းများ ဖွဲ့စည်း၊ ခန့်ထားမှု အခြေအနေများ

ဇယား ၁ : ၂၀၁၇/၁၈ ခုနှစ်၊ ပဥ္စမနှစ်စီမံကိန်းစက်ဝန်းအတွက် ဆောင်ရွက်ရမည့်လုပ်ငန်း အစီအစဉ်များ

# နောက်ဆက်တွဲများ

နောက်ဆက်တွဲ ၁: Union အဆင့် စီမံကိန်းအကောင်အထည်ဖော်ဆောင်ကြသူများစုဝေး၍ စီမံကိန်းလုပ်ငန်း စဉ်များအား ပြန်လည်စစ်ဆေး သုံးသပ်ခြင်းအစီရင်ခံစာ

နောက်ဆက်တွဲ ၂: စီမံကိန်းမြို့နယ် (၄၇) မြို့နယ်မှ တင်ပြလာသည့် အကြောင်းအရာ/ အခက်အခဲများနှင့် ပံ့ပိုးပေးရမည့် လိုအပ်ချက်များ ၃၀/၉/၂၀၁၇၊

နောက်ဆက်တွဲ ၃: စီမံကိန်းမြို့နယ် (၄၇) မြို့နယ်တွင် လိုက်နာကျင့်သုံးလျက်ရှိသော အကာ အကွယ်များအကျဉ်းချုပ် ၃၀/၉/၂၀၁၇၊

နောက်ဆက်တွဲ ၄: UDRD နည်းပညာဆိုင်ရာ စောင့်ကြည့်စစ်ဆေးမှုနှင့် စီမံကိန်းမြို့နယ်များ အားပံ့ပိုးပေးခြင်းများ

နောက်ဆက်တွဲ ၅: သုံးလအတွင်းအကြံပြုတိုင်ကြားချက်များမှ အဓိကအရေးကြီးသော အကြောင်းအရာများအား စစ်ဆေးသုံးသပ်မှုများ

နောက်ဆက်တွဲ ၆: NCDDP အုပ်ချုပ်မှုရုံးဝန်ထမ်းများ ဖွဲ့စည်းခန့်ထားမှု အခြေအနေ (၃၀/၉/၂၀၁၇)

နောက်ဆက်တွဲ ၇: စီမံကိန်းမြို့နယ် (၄၇) မြို့နယ်တွင် ဝန်ထမ်းများဖွဲ့စည်းခန့်ထားမှု (၃၀/၉/၂၀၁၇)

# စီမံခန့်ခွဲမှုအကျဉ်းချုပ်တင်ပြချက်

## စီမံကိန်းအကောင်အထည်ဖော်ဆောင်ရွက်မှု

၁။ စီမံကိန်းအကောင်အထည်ဖော်ဆောင်မှုကာလအပြီးတွင် ကျေးရွာအုပ်စုပေါင်း (၂၀၂၂) စုရှိ ကျေးရွာပေါင်း (၈၅၆၄) ရွာတွင် စီမံကိန်းအကောင်အထည်ဖော်ဆောင်ရွက်မှုမှ ဖွံ့ဖြိုးတိုးတက်မှုတို့အား အောက်ပါအတိုင်း အကျဉ်းချုပ်အားဖြင့် ဖော်ပြထားပါသည်။

(က) VDP(၈,၂၃၇) သတ်မှတ်ချက်ထက်ကျော်လွန်၍(၁၀၀%) ပြီးစီးခဲ့သည်။

(ခ) TPIC , SP (၇,၆၈၅) ခု၊ သတ်မှတ်ချက်ဖြစ်သည့် (၇,၆၈၈) ၏ (၉၉%) အား အတည်ပြု နိုင်ခဲ့၍ သတ်မှတ်ချက်ထက်ကျော်လွန်ပြီးစီးခဲ့သည်။

(ဂ) စီမံကိန်း၏ (၉၀%) ဖြစ်သည့် SP(၇,၆၅၃) ခုဆောင်ရွက်ပြီးစီးခဲ့သည်။

(ဃ) တည်ဆောက်ရေး SP ( ၆,၉၉၅) ခု ဆောင်ရွက်ပြီးစီး: စုစုပေါင်း (၉၁%)

( င) SP ( ၆,၆၅၁) အားအပြီးသတ်စစ်ဆေးဆောင်ရွက်ပြီးစီးခဲ့ပါသည်။ (၈၆%)

( စ) လူမှုဆိုင်ရာစစ်ဆေးခြင်း (၆,၆၉၃) ဆောင်ရွက်ပြီးစီးခဲ့ပါသည်။ (၈၇%)

**NCDDP စတုတ္ထနှစ်စီမံကိန်းအကောင်အထည်ဖော်ဆောင်ရွက်မှုအကျဉ်းချုပ် (၃၀/၉/၁၇)**

| စီမံကိန်းဆောင်ရွက်မှုတွင်အရေးပါသော ဖြစ်ရပ် (အရေအတွက်) ပထမနှစ် | (၂၀၁၃/၁၄ )ဒုတိယနှစ် | (၂၀၁၄/၁၅) တတိယနှစ် | (၂၀၁၄/၁၅) စတုတ္ထနှစ် | စတုတၳႏွစ္ (၂၀၁၆/၁၇) | |
|---|---|---|---|---|---|
| | | | | # | ပြီးစီးမှု% |
| စီမံကိန်းမြို့နယ်များ၏ # | ၃ | ၉ | ၂၇ | ၄၇ | |
| ကျေးရွာအုပ်စုများ၏ # | ၇၂ | ၃၄၃ | ၁,၂၀၁ | ၂,၀၂၂ | |
| ကျေးရွာများ၏ # | ၄၁၀ | ၁,၇၂၇ | ၅,၄၀၀ | ၈,၅၆၃ | |
| ချေးငွေလွှဲပြောင်းခြင်း | | | | | |
| ကျေးရွာအုပ်စုများ၏ တောင်းဆိုမှု # | ၇၂ | ၃၄၃ | ၁,၁၉၆ | ၂,၀၀၅ | ၁၀၀.၀% |
| ကျေးရွာအုပ်စုများ လက်ခံရရှိမှု # | ၇၂ | ၃၄၃ | ၁,၁၉၆ | ၂,၀၀၅ | ၁၀၀.၀% |
| မြန်မာကျပ်ငွေ (သန်းထောင်ပေါင်း) | ၁.၅၇ | ၁၀.၄၆ | ၃၅.၇၂ | ၆၇,၃၇၆ | ၉၉.၀% |
| VDP ပြီးစီးမှု | ၃၉၂ | ၁,၇၀၁ | ၅,၂၆၀ | ၈,၂၃၇ | ၁၀၀.၀% |
| TPIC အတည်ပြုချက်ရရှိမှု | ၃၆၄ | ၁,၈၃၇ | ၄,၇၆၂ | ၇,၆၈၅ | ၁၀၀.၀% |
| အသေးစိတ် စီမံချက်ချမှတ်ခြင်း ပြီးစီးမှု | ၃၅၇ | ၁,၈၁၅ | ၄,၇၃၅ | ၇,၆၅၃ | ၉၉.၆% |
| တည်ဆောက်ရေးစီမံကိန်းခွဲ | | | | | |
| ၀% | | | ၀ | ၁၁၄ | |
| ၁-၅၀% | | | | ၂၁၅ | |

| | | | | | |
|---|---|---|---|---|---|
| ၅၁-၇၅% | | | | ၁၂၂ | |
| ၇၆-၉၀% | | | | ၂၄၂ | |
| ၁၀၀% | ၃၅၇ | ၁,၈၁၂ | ၄,၇၃၁ | ၆,၉၉၅ | ၉၁.၀% |
| ဘဏ္ဍာရေးဆိုင်ရာ စစ်ဆေးမှု | ၃၅၇ | ၁,၈၁၂ | ၄,၇၂၄ | ၆,၆၅၁ | ၈၆.၀% |
| Social Audits ပြီးစီးမှု | ၁၅၀ | ၁,၆၀၅ | ၄,၆၉၄ | ၆,၆၉၃ | ၈၇.၁% |
| မြို့နယ်အဆင့် MSRs ပြီးစီးမှု | ၃ | ၉ | ၂၆ | ၄၆ | ၉၇.၀% |
| Union အဆင့် MSRs ပြီးစီးမှု | ၁ | ၁ | ၁ | ၁ | ၁၀၀% |

၂။ ဇွန်လကုန်တွင် (၂၁%) သာပြီးစီးသေးသော စီမံကိန်းမြို့နယ် (၂၀) ရှိဆောက်လုပ်ရေး လုပ်ငန်းများမှာ စက်တင်ဘာ လကုန်တွင် ၈၇% အထိပြီးစီးမည်ဖြစ်သည်။ မတူပီနှင့် ဆီဆိုင်မြို့နယ်များ၏ ပြီးစီးမှုနှုန်းထားများ ဖြစ်ကြသည့် (၄၁%) နှင့် (၂၆%) တို့မှာ ဆောင်ရွက်မှုအနှေးကွေးဆုံးသောနှုန်းထားများဖြစ်ကြသည်။, စီမံကိန်းမြို့နယ်အသစ်(၂၀) မှ ကျန်ရှိနေသေးသောမြို့နယ် (၁၈) မြို့နယ်တွင် ယေဘုယျအားဖြင့် မိုးရွာခြင်း၊ ရေကြီးခြင်းတို့မှာ ယခင်နှစ်ကထက် သိသိသာသာပိုမိုနည်းပါးသောကြောင့် ဆောက်လုပ်ရေးစီမံကိန်းတို့အား ရပ်ဆိုင်းထားရခြင်း သိသာစွာလျော့နည်း သွားပါသည်။

၃။ လုပ်ငန်းကဏ္ဍအလိုက် ဖြန့်ဖြူးမှုများ (ဇယား - ၁) : ဆက်လက်တိုးချဲ့ ဆောင်ရွက် လျက်ရှိပါသည်။ လမ်းပန်းဆက်သွယ် ရေးကဏ္ဍ (လမ်းများ၊ တံတားများ၊ သင်္ဘောဆိပ်ခံများ စသည် ) တည်ဆောက်မှုများသည် စုစုပေါင်း ၅၆% အထိ တိုးတက်မြင့်မားလာပါသည်။ (စီမံကိန်းရာသီစက်ဝန်းပထမနှစ်၊ ဒုတိယနှစ်၊ တတိယနှစ်တို့တွင် ၅၀%၊ ၄၅% နှင့် ၃၅% အထိ အသီးသီးတိုးတက်လျက်ရှိသည်။) ၎င်း၏နောက်တွင် ရေရရှိရေးနှင့် ရေ၊ မိလ္လာ၊ အမှိုက်သန့်ရှင်းရေး (၁၄%)၊ ပညာရေး (၁၃%) နှင့် လျှပ်စစ်ဓာတ်အားသွယ်တန်း ဖြန့်ဖြူးမှုက (၆%) ဖွံ့ဖြိုးတိုးတက်လာပါသည်။

၄။ ချေးငွေထုတ်ပေးမှု: စက်တင်ဘာလ ၉ ရက်နေ့အထိထုတ်ပေးပြီးသောချေးငွေမှာ စတုတ္ထနှစ်စီမံကိန်းစက်ဝန်း၊ စီမံကိန်းမြို့နယ်ပေါင်း (၄၇) မြို့နယ်အတွက်ခွဲတမ်း (ကျပ်သန်းထောင်ပေါင်း ၆၇.၉၃၀) ၏ (၉၉%) ဖြစ်သည့် (ကျပ်သန်းထောင်ပေါင်း ၆၇.၃၈) ဖြစ်ပါသည်။

၅။ **စီမံကိန်းမြို့နယ်များမှ တင်ပြလာသည့် အခက်အခဲများနှင့် ပံ့ပိုးပေးရန် လိုအပ်ချက် များ**:

အသေးစိတ် အချက်အလက်များအား အချပ်ပို (၁) တွင် မြို့နယ်များအလိုက်ခွဲခြား တင်ပြထားပါသည်။ သို့သော် သုံးလပတ်အစီရင်ခံစာတွင် မြို့နယ်နှစ်မြို့နယ်နှင့် အထက်ပါဝင် ပါသည်-

- အထူးသဖြင့် လျှပ်စစ်ဓာတ်အားဖြန့်ဖြူးမှုနှင့် ရေရရှိရေး စီမံကိန်းခွဲတို့တွင် TF များ၏လုပ်ငန်းခွင်အတွေ့အကြုံ မရှိခြင်းတို့ကြောင့် အသေးစိတ်ဒီဇိုင်းများ ရေးဆွဲရာတွင် မပြီးပြတ်ဘဲဖြစ်နေခြင်း /သတ်မှတ်ချိန်ထက်နောက်ကျနေခြင်း) ၇ မြို့နယ်တွင်(
- အထူးသဖြင့် တောင်တန်းဒေသများအတွက်) 125 cc) မော်တော်ဆိုင်ကယ်အစီးရေ ပိုမိုများပြားစွာ ပံ့ပိုးပေးရန်လိုအပ်ခြင်း)၂ မြို့နယ်(
- မော်တော်ဆိုင်ကယ်များအားပြုပြင်ရာတွင် ဒေသတွင်းပံ့ပိုးပေးမှုအားနည်းခြင်းနှင့် ဆိုင်ကယ်အပိုပစ္စည်းမရှိမှု) ၆ မြို့နယ်
- အထူးသဖြင့် Samsung အမျိုးအစား မိတ္တူကူးစက်များအားပြုပြင်ရာတွင် ဒေသတွင်းပံ့ပိုးမှုနည်းပါးခြင်းအပိုပစ္စည်း ဝယ်ယူရန် ခက်ခဲ ရှားပါးခြင်း) ၈ မြို့နယ်(
- Union သို့ပေးပို့ထားသော စက်ပစ္စည်းစသည်တို့အား ပြုပြင်ရန်အစီရင်ခံ တင်ပြသည့် စာရင်းဇယားများတွင် ဖြစ်နိုင်ခြေရှိသော သောအချိန်ကန့်သတ်ချက် မပါရှိခြင်း) ၉ မြို့နယ်(
- **လူထုမှ ပူးပေါင်းပါဝင်ဆောင်ရွက်မှု** ) : VDP အစည်းအဝေးပွဲများအား တက်ရောက်လာမှုမှ ခန့်မှန်းတွက်ဆမှု ( စတုတ္ထနှစ်စီမံကိန်းရာသီစက်ဝန်းတွင် လူထုမှ ပူးပေါင်းပါဝင်မှုမှာယေဘုယျအားဖြင့် ၆၀ %ရှိပါသည်ဟု တင်ပြထားသော် လည်း မိသားစုစားဝတ်နေရေးအတွက် ရှာဖွေလုပ်ကိုင်နေရခြင်းကြောင့်၊ အလှမ်းဝေးသော ကြောင့်၊ ပဋိပက္ခများ /စစ်ပွဲများ ဖြစ်ပွားနေခြင်းကြောင့် စသည် စသည်တို့ကြောင့် ကျေးရွာလူထုအစည်းအဝေးပွဲများနှင့် Social Audit များတွင် လူထုမှ တက်ရောက် / ပါဝင်မှု အားနည်းနေသေးကြောင်း အချို့သောမြို့နယ်များမှ အစီရင်ခံတင်ပြ လာခြင်းများလည်း ရှိပါသည်။). ၁၁ မြို့နယ်(
- **ကော်မတီဆိုင်ရာအခက်အခဲ/ပြဿနာများ** :လူထုမှပူးပေါင်းပါဝင်ဆောင်ရွက်မှုများ အားနည်းခြင်း၊ သင်တန်းများတွင် သက်ဆိုင်ရာ TF များ၏ လမ်းညွှန်ပို့ချချက် များအား မလိုက်နာခြင်း၊ ဝယ်ယူရေးဆိုင်ရာ ညွှန်ကြားချက်များအတိုင်း မဆောင်ရွက်ကြခြင်း၊

စည်းလုံးညီညွတ်မှုအားနည်းခြင်း၊ သက်ဆိုင်ရာတာဝန်များ အားပူးပေါင်းဆောင်ရွက်မှုများ အားနည်းနေခြင်းတို့ ရှိကြသည်) ၇ မြို့နယ် (။

- ပဋိပက္ခဖြစ်ပွားမှုများ၏အကျိုးဆက်ဖြစ်သည့် တားဆီးကန့်သတ်မှုများကြောင့် စီမံကိန်းဝန်ထမ်းများ၏ သွားလာလှုပ်ရှား လုပ်ကိုင်ရာတွင် နှောင့်နှေးမှုများ၊ အခက်အခဲများ စသည်တို့ ရှိခဲ့ရသည်။ ( ၇ မြို့နယ်(
- **ဝန်ထမ်းအင်အား /ခန့်ထားမှု /ဖွဲ့စည်းပုံ စသည့် အခက်အခဲများ** : Counterpart များမရှိခြင်း၊ TTA အများအပြား အလုပ်မှ နှုတ်ထွက်သွားကြပြီး ပြန်လည်အစားထိုးဝင်ရောက်မှုနှုန်းထားနည်းပါး၍ မမျှတခြင်းကြောင့် လုံလောက်သော TTA အရေအတွက်မရှိခြင်း) ၇ မြို့နယ်(
- ဆောက်လုပ်ရေးဆိုင်ရာပစ္စည်းများ၊ ကုန်ကြမ်းများ ဈေးနှုန်းကြီးမားစွာဖြင့် ဝယ်ယူရခြင်းနှင့် လုပ်ငန်းဆောင်ရွက်နေစဉ် ပြတ်လပ်သွားတတ်ခြင်း, အထူးသဖြင့် ပဋိပက္ခဖြစ်ပွားနေသောနေရာများနှင့် အလွန်ဝေးလံသောဒေသများတွင် လုပ်ငန်းကျွမ်းကျင်သောအလုပ်သမား/ ဝန်ထမ်းများရှားပါးခြင်း၊ ယာဉ်ယန္တယားများ / စက်ကြီးများ ရှာဖွေငှားရမ်းရန်ခက်ခဲခြင်း၊ (၇ မြို့နယ်(
- မိုးရွာသွန်းမှုနှင့် ရေကြီး /ရေလျှံမှုတို့ကြောင့် ဆောက်လုပ်ရေးစီမံကိန်းများ နှောင့်နှေးကြန့်ကြာမှုများ ဖြစ်ပွားခြင်း) ၆ မြို့နယ်(
- စီမံကိန်းပထမနှစ်နှင့် ဒုတိယနှစ်ရာသီစက်ဝန်းတို့တွင် စီမံကိန်းအကောင်အထည်ဖော်ဆောင်ရွက်ပြီးသည့်အချိန်အထိ အခြေခံအဆောက်အအုံများတည်ဆောက်ရေးလုပ်ငန်းမဟုတ်သည့် အခြားကဏ္ဍတို့အားလည်း အကောင်အထည်ဖော်ဆောင်ရွက်ရန် ထည့်သွင်းစဉ်းစားခြင်း /ဂရုပြုမိခြင်းတို့ မရှိခြင်း) ၂ မြို့နယ်(
- ဒေသခံအမျိုးသားများအနေဖြင့် စီမံကိန်းဆိုင်ရာသင်တန်းများတွင်ရော ဆွေးနွေးညှိနှိုင်းပွဲများတွင်ပါ အားတက်သရောပါဝင်မှု မရှိခြင်း) ၃ မြို့နယ်(
- အင်တာနက်) လိုင်း (သုံးမရခြင်း /ကော်နက်ရှင်အလွန်နှေးကွေးခြင်း) ၂ မြို့နယ်(
- ပဉ္စမနှစ်စီမံကိန်းစက်ဝန်းအတွက် တိုးမြှင့်ဆောင်ရွက်ရမည့် အချက်များ

၆။ စီမံကိန်းမြို့နယ်အများအပြားတွင် ပဉ္စမနှစ်စီမံကိန်းစက်ဝန်းအား စက်တင်ဘာလလယ် MSR ပြီးသည်နှင့်တစ်ပြိုင်နက် စတင်အကောင်အထည်ဖော် ဆောင်ရွက်ခဲ့ပြီးဖြစ်သည်။ ဤသို့ဆောင်ရွက်ရာတွင် ချေးငွေတောင်းခံခြင်းရော ToF 1 ပါ အပြီးဆောင်ရွက်ပြီးဖြစ်သည်။ ToF 1 နှင့် 2 တို့နှင့်အတူ ချေးငွေတောင်းခံခြင်းတို့အား အောက်တိုဘာလနှင့် နိုဝင်ဘာလတို့တွင်

ဆက်လက်ဆောင်ရွက်သွားမည်ဖြစ်သောကြောင့် စီမံကိန်းမြို့နယ်ဆောင်ရွက်နေဆဲဖြစ်သော မြို့နယ် (၄၅) မြို့နယ်အနေဖြင့် နိုဝင်ဘာလကုန်တွင် ToF2 ဆောင်ရွက်ပြီးစီးပြီး ဖြစ်နေရမည်။

၇။ စီမံကိန်းမြို့နယ်အသစ်တို့မှ စီမံကိန်းဝန်ထမ်းများ၏ အရည်အချင်းမြှင့်တင်ပေးရေးနှင့် VDPs ဆောင်ရွက်ပုံတို့အား ပြသလမ်းညွှန်ပေးရန်အတွက် NCDDP စီမံကိန်းများစတင် ဆောင်ရွက်ခဲ့သောမြို့နယ်များမှ facilitator များမှ ထပ်မံသွားရောက်ပံ့ပိုးပေး ကြမည် ဖြစ်သည်။ PRA tools အား VDP guide တွင်ထည့်သွင်းရေးသားမည်ဖြစ်သည်။e facilitator များနှင့် ဒေသခံများအနေဖြင့် စီမံကိန်းဒုတိယနှစ်အထိ PRA tools များအားကျွမ်းကျင်စွာ လုပ်ကိုင်ဆောင်ရွက်နိုင်ကြလိမ့်မည်ဟု မျှော်လင့်မထားနိုင်ပါ ။

၈။ မတ်လမတိုင်မီတွင် စီမံကိန်းလုပ်ငန်းများဆောင်ရွက်ဆဲမြို့နယ် (၄၅) မြို့နယ်အတွက် တောင်းခံထားသောချေးငွေ၏ (၂၀)% သာရရှိသေးသောကြောင့် ငွေထုတ်ပေးရေး အတည်ပြုချက်ရရှိရန်အတွက် အမြန်ညှိနှိုင်းဆောင်ရွက်ရမည်။ ဒီဇင်ဘာလမကုန်မီ ချေးငွေရရှိထားမှသာ အဓိကလုပ်ကိုင်ရမည့် ဆောက်လုပ်ရေးလုပ်ငန်းများအား သင်္ကြန်မတိုင်မီ အပြီးသတ်ဆောက်လုပ်ထားနိုင်ကြမည်ဖြစ်သည်။ ဤသို့စောစီးစွာ စတင်ဆောင်ရွက် ထားနိုင်ပါက စီမံကိန်းခွဲများအား အကောင်အထည်ဖော်ဆောင်ရွက်ရန် မတ်လကုန်အထိ စောင့်ဆိုင်းရန် မလိုတော့ပဲ စတင်နိုင်မည်ဖြစ်ပါသည်။

**ဝယ်ယူရေး**

၉။ စီမံကိန်းမြို့နယ်အသစ် (၂၀) မြို့နယ်နှင့် ပြည်နယ်နှင့်တိုင်း (၁၅) ခုတို့အား စီမံကိန်းလုပ်ငန်းများ မြှင့်တင်ဆောင်ရွက်ရေးအတွက် အရေးကြီးသောကန်ထရိုက်စာချုပ်များ ချုပ်ဆိုရန် လိုအပ်သည်ကို လွန်ခဲ့သည့် (၂၀၁၆) ခုနှစ် သုံးလပတ်တွင်သိရှိခဲ့သည်။ (၂၀၁၇) ခုနှစ် ပထမနှင့်ဒုတိယသုံးလပတ်အတွင်း ဆောင်ရွက်ပြီးစီးခဲ့သည်။ တတိယသုံးလပတ်တွင် ရွှေ့ပြောင်းခဲ့သော စာရင်ဇယားများ အထူးသဖြင့် ဂိုဒေါင်တွင်မှတ်တမ်းပြုစု သိမ်းဆည်းခြင်း၊ ရင်းနှီးမြှုပ်နှံမှုပစ္စည်းများအားမှတ်တမ်းတင်ခြင်းတို့သည် ဝယ်ယူရေးဌာန၏တာဝန်များ ဖြစ်သည်။ မော်တော်ဆိုင်ကယ်အားလုံး (၁၅၇၅) စီး၏ နံပတ်ပြားမှတ်ပုံတင်ခြင်းအပါအဝင် ပစ္စည်းအမျိုးအမည်တစ်ခုစီ၊ မြို့နယ်တစ်မြို့နယ်စီခွဲခြားပြီး မှတ်တမ်းပြုစုသည်။

၁၀။ ဝယ်ယူရေးရာသီစက်ဝန်းစတင်ခဲ့သည့်အချိန်ကိုရည်ညွှန်းသောရန်ဝယ်ယူရေးဌာန၏ ပြုမူဆောင်ရွက်ချက်အားလုံး သို့မဟုတ် တတိယသုံးလပတ်အတွင်း စာချုပ်ချုပ်ဆိုခြင်းဆိုင်ရာ

ပြဿနာရပ်များကို အနည်းဆုံးဖြစ်အောင်လျှော့ချရန်ခဲ့သည်။ ၂၀၁၇-၂၀၁၈ ခုနှစ်၊ နှစ်ဦးပိုင်း စတုတ္ထသုံးလပတ်တွင် စီမံကိန်းမြို့နယ်အသစ်ရုံးများအတွက် လိုအပ်သောပစ္စည်း ပစ္စယများ ဝယ်ယူခြင်း လုပ်ငန်းစက်ဝန်းအား စတင်ဆောင်ရွက်ရန်ခဲယဉ်းပေလိမ့်မည်။ ဤသို့မဟုတ်ပါက TTA Consultant များအနေဖြင့် ဤဝယ်ယူရေးနယ်ပယ်အား အဆင်ပြေစွာလုပ်ဆောင်နိုင်ရန် အသင့်ဖြစ်မည့် ပိုမိုနောက်ကျသည့်အခါမှသာ ပစ္စည်းများဖြန့်ဖြူးပေးနိုင်လိမ့်မည်။

၁၁။ စီမံကိန်းမြို့နယ် (၁၆) မြို့နယ်တွင် TTA စာချုပ်ချုပ်ဆိုရေးမူဝါဒ အတွက် TORs အပေါ်တွင်အပြီးသတ်အဘောတူညီမှုချမှတ်ရန်နှောင့်နှေးခဲ့သည်။ ဒုတိယသုံးလပတ်အပြီး ဝယ်ယူရေးအစီအစဉ် ၈ အား သတ်မှတ်ပေးခဲ့သည်။ ဝယ်ယူရေးအကြီးတန်း ဝန်ထမ်းနှစ်ဦး နိုဝင်ဘာလတွင် နှစ်ပတ်ကြာသင်တန်းတက်ရောက်နေကြ၍ နှောင့်နှေးမှုဖြစ်ခဲ့ရယည်။

၁၂။ ဤအပြီးသတ်အဆင့်မြှင့်တင်ရေးအတွက် TTA စာချုပ်များချုပ်ဆိုခြင်းပြင်ဆင်ဆောင်ရွက်မှုကို ဝယ်ယူရေး၏အဓိကလုပ်ငန်းအဖြစ် အလေးထားဆောင်ရွက်သည်။ ဘဏ်၏တောင်းဆိုမှုတွင် စီမံကိန်းမြို့နယ်များ၏ဝယ်ယူရေး/အဖွဲ့ဖွဲ့စည်းရေး နှင့် သက်ဆိုင်ရာ အကြံပြုချက်များ ကန်ထရိုက်မူဝါဒများအားပြင်ဆင်ပြီးဖြစ်သည်။ ဘဏ်၏အကြံပြုတိုက်တွန်းချက်အတိုင်း ပြန်လည်စစ်ဆေးသုံးသပ်ကာ ပြန်လည်ရေးသားပြုစုထားခဲ့သည်။ သို့သော် ဤသုံးလပတ်အကုန်တွင် တရားဝင်မသတ်မှတ်နိုင်၍ စတုတ္ထသုံးလပတ်သို့ ပြောင်းရွှေ့ဆောင်ရွက်ရမည်။

၁၃။ **ကုန်ပစ္စည်းများဝယ်ယူခြင်း** : Communication ဆိုင်ရာပစ္စည်းပစ္စယများဝယ်ယူရန် ကျန်ရှိနေမှုအပေါ်တွင် အလေးပေးပြီး PP 7 တွင်ကျန်ရှိနေသည်ကိုရှင်းလင်းစွာ နားလည်သိရှိရန်မှာ ဤသုံးလပတ်ကာလအတွက် ဦးစားပေးလုပ်ငန်းပင်ဖြစ်သည်။ အထူးသတ်မှတ်ထားသောခြွင်းချက်အနေဖြင့် မိုးကာအကျီင်၊ ကျောပိုးအိတ်အစရှိသည့် PP7 ရှိ ပစ္စည်းအများစုအား ဤသုံးလပတ်အကုန်တွင် ဖြန့်ဖြူးဝေငှပေးထားရမည်ဟု အောက်ပါဇယားတွင် ဖော်ပြထားသည်။ ဝယ်ယူရေးဝန်ထမ်းများအနေဖြင့် အဆိုပါကိစ္စရပ်များ အောင်မြင်ချောမွေ့စွာဆောင်ရွက်နိုင်ရန် Communications Department ကိုကူညီဆောင်ရွက်ပေးရမည်။၂၀၁၆-၂၀၁၇ ခုနှစ်တွင် ဝယ်ယူရေးဝန်ထမ်းများအနေဖြင့် ကြိုးပမ်းဆောင်ရွက်ခဲ့သော်လည်း လေလံစနစ်ဖြင့်မှာယူရန် အချိန်မမီတော့သဖြင့် မိုးရာသီကုန်မှ မိုးကာအကျီများ မှာယူနိုင်ခဲ့သည်။

၁၄။ နိုင်ငံတော်မှချမှတ်ပေးထားသည့်မူဝါဒနှင့်အညီဖြစ်သည့် FY 2016 ၏ ငွေကြေးသုံးစွဲခွင့် အများဆုံးနှုန်းထားအားမကျော်လွန်သည့် Infrastructure Specialists (၄၅) ဦး

ရှာဖွေခန့်ထားရန်အတွက် IC စတင်ဆောင်ရွက်ခြင်း။ ရွေးချယ်ခြင်းလုပ်ငန်းစဉ်ကို (၄၃၂) အရည်အသွေးဖော်ပြချက်များဖြင့် စိတ်ချရမှုအား စစ်ဆေးအကဲဖြတ်ရမည်။ တတိယ သုံးလပတ်အပြီးတွင် ပြီးပြတ်အောင် မဆောင်ရွက်နိုင်ခဲ့ပါ။

## ပဉ္စမနှစ်စီမံကိန်းစက်ဝန်းအတွက် တိုးမြှင့်ဆောင်ရွက်ရမည့် အချက်များ

၁၅။ DRD ၏စီမံကိန်းအကောင်အထည်ဖော်ဆောင်မှုနည်းလမ်းဖြင့် NCDDP စီမံကိန်း အတွက် ဝယ်ယူရေးလုပ်ငန်းဆောင်ရွက်ခြင်း ဘဏ္ဍာမှခွင့်ပြုချက်တောင်းခံရေးအနေဖြင့်၎င်း၊ သဘောတူညီထားသည့် ပစ္စည်းအမြောက်အမြားဝယ်ယူရေးနှင့် အမျိုးအစား တူရာခွဲဝေခြင်း၊ TTA များခန့်ထားခြင်းစာချုပ်များ ထပ်မံတိုးချဲ့ချုပ်ဆိုခြင်း၊ စသည်တို့အတွက် အပြီးသတ် NOL မရရှိမီ အပြောင်းအလဲအချို့အား PP 8 ဖြင့် ဆက်လက်ထိန်းသိမ်းဆောင်ရွက်နိုင်ပါလိမ့်မည်။

၁၆။ လွန်ခဲ့သောသုံးလပတ်မကုန်မီ စာချုပ်ချုပ်ဆိုလုပ်ကိုင်ခြင်းလုပ်ငန်းများအား လုပ်ကိုင်ခွင့်အမိန့်ချမှတ်ပြီးစီးသည့်အခါတွင် ကျောပိုးအိတ်၊ မိုးကာအင်္ကျီစသည့် Communication ဆိုင်ရာပစ္စည်းများအား အောက်တိုဘာ/ နိုဝင်ဘာလအတွင်း အပြီးသတ်ဖြန့်ဖြူးပေး နိုင်လိမ့်မည်။

၁၆။ စီမံကိန်းမြို့နယ်အသစ် (၁၆) မြို့နယ်အတွက် လိုအပ်သည့် အသုံးအဆောင်ပစ္စည်း များနှင့် ပရိဘောဂများအား ဒီဇင်ဘာလ မကုန်မီ ခွဲဝေဖြန့်ဖြူးပေးနိုင်ပါလိမ့်မည်။

၁၇။ စီမံကိန်းလုပ်ငန်းအတွက်ဝယ်ယူရေး (ပြီးစီးအောင် စောင့်ဆိုင်းနေဆဲ)

၁၈။ TA နှင့် IC ဝန်ဆောင်ဖြည့်စွမ်းပေးမှုတို့အတွက်ဝယ်ယူရေး : ပဋိပက္ခဖြစ်ပွားလျက် ရှိသည့်နယ်မြေအတွင်းတည်ရှိနေသော စီမံကိန်းမြို့နယ် (၂) မြို့နယ်မှ NOL ရရှိပြီးသည့်အခါ (စီမံကိန်းမြို့နယ် (၁၄) မြို့နယ်အတွက်မှာမူ အတည်ပြုပြီးဖြစ်သည်။) နှင့် DRD ၏ TTA ကန်ထရိုက်တာများ တောင်းဆိုကမ်းလှမ်းအဆိုပြုချက်များ ရရှိသည့်အခါတွင် မည်သည့် အမျိုးအစား၊ အဖွဲ့အစည်းများအား ဆက်လက်ဆောင်ရွက်စေမည်/ မည်သည့် TTA ကန်ထရိုက်တာများအား ဆက်လက်စာချုပ်ချုပ်ဆိုမည် စသည်ဖြင့် ဆုံးဖြတ်ပေးနိုင် ပါလိမ့်မည်။

၁၉။ TTA အဖွဲ့များအားဆက်လက်ထားရှိရေးအတွက်အဆိုပြုကမ်းလှမ်းချက်ကို အကဲဖြတ် စစ်ဆေးဦးမည်ဖြစ်ပြီး ကန်ထရိုက်စာချုပ်များကိုမူ ညှိနှိုင်းဆောင်ရွက်မည်ဖြစ်သည်။ (နိုဝင်ဘာလ/ ဒီဇင်ဘာလ)။ ၂၀၁၈ ခုနှစ်၊ ဇန်နဝါရီလတွင် လုပ်ငန်းစတင်ဆောင်ရွက်နိုင်မည်ဟု ခန့်မှန်းရသည်။.

၂၀။ ထပ်မံမချုပ်ဆိုတော့သည့် TTA ကန်ထရိုက်များ ကျန်ရှိနေသေးသည့် အဖွဲ့များအတွက် REIO အငြင်းပွားဖွယ်ပြဿနာဖြစ်လာမည်။ (နိုဝင်ဘာလ/ ဒီဇင်ဘာလ). ၎င်းတို့၏ နောက်ဆက်တွဲတုံ့ပြန်မှုများအား ဗယားအကျဉ်းချုပ်ရေးဆွဲပြုစုပြီး အဆိုပြုကမ်းလှမ်းချက် များကို အကဲဖြတ်စစ်ဆေးရမည်။

## တတ်မြောက်ကျွမ်းကျင်ရေးနှင့် လေ့လာသင်ယူရေး

၂၁။ စက်တင်ဘာလ (၂၁-၂၂) နေ့တွင် Union MSR အား ကျင်းပပြုလုပ်ပြီးစီးခဲ့ပါသည်။ ရရှိလာခဲ့သည့် ရလဒ်များအကြောင်း တင်ပြဆွေးနွေးချက်အပြည့်အစုံအား နောက်ဆက်တွဲ အချပ်ပို (၁) တွင် ဖော်ပြထားပါသည်။ အဆိုပါရလဒ်များအနက်မှ OM အားပြောင်းလဲပြုစု ရေးသားနိုင်မည့် အချက်အလက်များကို နောက်ဆက်တွဲ (၂) တွင် ဖော်ပြထားပါသည်။

၂၂။ ဤသုံးလပတ်အကုန်တွင် Social Audits (၆,၆၉၃) သို့မဟုတ် စတုတ္ထမြောက်စီ မံကိန်းစက်ဝန်းလျာထားချက် Social Audits ၏ ၈၇% ဆောင်ရွက်ပြီးစီးခဲ့သည့်အပြင် စီမံကိန်းမြို့နယ် (၄၅) မြို့နယ်တွင် TMSRs လည်း ဆောင်ရွက်ပြီးစီးခဲ့ပါသည်။ နောက်သုံးလပတ်အကုန်တွင် ပြုလုပ်ရန်ကျန်ရှိနေသေးသည့် နမ့်ဆန်၊ မတူပီနှင့် ဆီဆိုင်မြို့နယ်များတွင် Social Audit များနှင့် TMSRs တို့လည်း ပြုလုပ်ပြီးဖြစ်ပါလိမ့်မည်။

၂၃။ **စီမံကိန်းမြို့နယ်များဖလှယ်၍ လေ့လာမှုခရီးစဉ်များ** : CF/TF တို့အား မြို့နယ်ချင်းဖလှယ်၍လေ့လာစေသည့် ခရီးများစေလွှတ်ခြင်းဖြင့် ကုန်ကျမည့် ကုန်ကျစရိတ်နှင့် ရရှိလာနိုင်သည့် အကျိုးကျေးဇူးတို့အား ပြန်လည်သုံးသပ် ဆန်းစစ်ရန် လိုအပ်ပါသဖြင့် DG ၏ အကြံပြုချက်ကြောင့် ဤခရီးစဉ်များအား ဤနှစ်တွင်ပယ်ဖျက်ထားခဲ့ပါသည်။

၂၄။ ရလဒ်များအား ဆန်းစစ်သုံးသပ်ခြင်း : ရရှိထွက်ပေါ်လာသည့် ရလဒ်များအား ဗယား - ၄ နှင့် Union အဆင့် GIS (Geographic Information System) ဒေတာများတွင် ထည့်သွင်းဖော်ပြထားပါသည်။

## အကြံပြုတိုင်ကြားချက်များအားဖြေရှင်းဆောင်ရွက်ပေးခြင်း

၂၅။ တတိယသုံးလပတ်အတွင်း လက်ခံရရှိခဲ့သည့် အကြံပြုတိုင်ကြားချက်စာအားလုံး ပေါင်း၏ (၂%) သည် ဥပဒေကို ချိုးဖောက်မှု၊ ရံပုံငွေအလွဲသုံးစားပြုမှုစသည့် ပြင်းထန်သော

ပြစ်မှုများဖြစ်ကြပြီး ၃၀/၉/၂၀၁၇ တွင် ယင်းတို့အနက်မှ (၈၃%) အားကိုင်တွယ်ဖြေရှင်းခဲ့ပြီးဖြစ်သည်။ (ဇယား - ၆).

၂၆။ ၂၀၁၄ ခုနှစ်၊ ဇူလိုင်လမှ ၂၀၁၇ ခုနှစ်၊ စက်တင်ဘာလအထိ လက်ခံရရှိခဲ့သော အကြံပြုတိုင်ကြားစာပေါင်း (၁၁,၆၂၇) ရှိခဲ့ပြီး ယင်းတို့အနက်မှ (၁၁,၆၁၂ ) စောင်၊ (၉၉.၉%) အား ကိုင်တွယ်ဖြေရှင်းခဲ့ပြီးဖြစ်သည်။ (ဇယား - ၆).

၂၇။ ကျေးရွာအဆင့်နှင့် ကျေးရွာအုပ်စုအဆင့်အတွက် အကြံပြုတိုင်ကြားစာပေါင်း ၄၁၁ (၂၂%) ၊ မြို့နယ်အဆင့်တွင် ၁,၁၇၇ (၆၃%) နှင့် တိုင်းဒေသကြီး/ ပြည်နယ်အဆင့်နှင့် Union အဆင့်အတွက် အကြံပြုတိုင်ကြားစာ ၂၈၈ (၁၅%) စောင်၊ လက်ခံရရှိခဲ့ပါသည်။

၂၈။ အကြံပြုတိုင်ကြားစာ ၈၈၂ (၄၇%) သည် အမျိုးသားများမှ အကြံပြုတိုင်ကြား ခြင်းဖြစ်ပြီး ၄၇၁ (၂၅%) မှာမူ အမျိုးသမီးများမှ အကြံပြုတိုင်ကြားကြခြင်းဖြစ်ကာ ၅၂၃ (၂၈%) သော တိုင်ကြားသူများကိုမူ အမျိုးသမီး/ အမျိုးသား မသိခဲ့ရပါ။

၂၉။ အကြံပြုတိုင်ကြားစာ ၁,၇၆၀ စောင်၊ (၉၄%) အား အကြံပြုတိုင်ကြားစာထည့်ရန် ပုံးမှတစ်ဆင့်လက်ခံရရှိခဲ့ပြီး ၊ ၂၉ စောင်၊ (၁.၅%) မှာ လူကိုယ်တိုင်လာရောက်အကြံပြုစာ ပေးပို့ခဲ့ခြင်းဖြစ်ကာ ၃၈ စောင်၊ (၂%) မှာ တယ်လီဖုန်းမှတစ်ဆင့် အကြံပြုတိုင်ကြားခဲ့ခြင်းဖြစ်သည်။ ၄၇ စောင်၊ (၂.၅%) မှာမူ လူထုအစည်းအဝေးပွဲများတွင် အကြံပြုခဲ့ရာမှ ရရှိခဲ့ခြင်းဖြစ်ပါသည်။

၃၀။ PC 11 ပုံစံသည် အကြံပြုတိုင်ကြားစာများအား အမျိုးအစားခွဲခြားသတ်မှတ်ရာတွင် ပိုမိုအသေးစိတ်/ တိကျစွာခွဲခြားပေးနိုင်ရန် အသုံးပြုသောပုံစံဖြစ်ပါသည်။

**ပဥ္စမနှစ်စီမံကိန်းစက်ဝန်းအတွက် တိုးမြှင့်ဆောင်ရွက်ရမည့် အချက်များ**

၃၁။ အောက်ပါအချက်များ ဆက်လက်ဆောင်ရွက်ရန် လိုအပ်ပါသည် -

(က) GHM အရေးယူဆောင်ရွက်မှုအစီအစဉ်အား တင်ပြရန်

(ခ) WB ၏ GHM အားစစ်ဆေးသုံးသပ်မှု မူကြမ်းအပေါ်တွင် ထင်မြင်သုံးသပ်ချက် အစီရင်ခံ စာကို တင်ပြရန်၊

(ဂ) အောက်တိုဘာလတွင် စီမံကိန်းမြို့နယ်အဟောင်း (၄၇) မြို့နယ်၌ မွမ်းမံသင်တန်းများပေးရန်၊

(ဃ) အဆင့်မြင့် DRD Counterpart တစ်ယောက် ခန့်ထားရန်လိုအပ်နေမြဲဖြစ်သည်။

( င) မွမ်းမံသင်တန်း ပို့ချရန် (နိုဝင်ဘာလ)

**ဘဏ္ဍာရေး**

၃၂။ စာရင်းစစ်သို့ တင်ပြရသည့် ဘဏ္ဍာရေး အခြေအနေဖော်ပြချက်ပုံစံ FY 2016-17 အား တင်ပြပြီးဖြစ်သည့် အပြင် စာရင်းစစ်အရာရှိမှ လက်ခံအတည်ပြုပြီးဖြစ်ပါသည်။

၃၃။ AWPB 2017-18 အား ပြန်လည်စိစစ်ထားသော PP8 မှုနှင့် ကိုက်ညီမှုရှိအောင် ပြန်လည်တိုက်ဆိုင် စစ်ဆေးထားပြီးဖြစ်ပါသည်။ ၎င်းအား NOL တောင်းခံရန်အတွက် ၂၀၁၇ ခုနှစ်၊ ဇူလိုင်လ ၂၀ ရက်နေ့တွင် WB သို့ တင်ပြထားပြီးဖြစ်ပါသည်။ ယင်းကာလကုန်ဆုံးသွားသည့်တိုင်အောင် NOL အားစောင့်ဆိုင်းနေဆဲဖြစ်ပါသည်။

၃၄။ အပိုဆောင်း ထပ်ချေးငွေစုစုပေါင်းပမာဏ (ကျပ်သန်းထောင်ပေါင်း ၁၃၈. ၁၃၆) အား ၂၀၁၇ ခုနှစ်၊ ၂၃ ရက်နေ့တွင် MOF သို့ တင်ထားပြီးဖြစ်ပါသည်။ စာရင်းဇယားအား အသေးစိတ်ကြည့်ရှုစစ်ဆေးရန်အတွက် အောက်တွင်ဖော်ပြထား သော ကဏ္ဍအလိုက်သုံးစွဲငွေနှင့် ရံပုံငွေရရှိမှုရင်းမြစ်အား ကြည့်ရှုပါ။

၃၅။ ဤသုံးလပတ်အတွက် ချေးငွေမှာ (ကျပ်သန်းထောင်ပေါင်း ၁.၄၃) ဖြစ်သည်။ အဆိုပါချေးငွေသည် စတုတ္ထနှစ်စီမံကိန်းစက်ဝန်းအတွက် စုစုပေါင်း ၉၉% သို့တိုးမြှင့် ထုတ်ပေးငွေဖြစ်သည်။ စုစုပေါင်း ခွဲဝေချထားငွေ (ကျပ်သန်းထောင်ပေါင်း ၆၈.၄၀၈) ထဲမှ ထုတ်ပေးရန်ကျန်သောငွေမှာ (ကျပ်သန်းထောင်ပေါင်း ၁.၀၃၂) ဖြစ်သည်။

၃၆။ (၃၀/၆/၁၇) စီမံကိန်းကာလပြီးစီးမှုအတွက် IFR အစီရင်ခံစာအား ကမ္ဘာ့ဘဏ်သို့ ဩဂုတ်လ (၁၅) ရက်နေ့တွင် အချိန်ကိုက် ပေးပို့တင်ပြပြီးဖြစ်ပါသည်။ (ဇယား - ၉).

၃၇။ စာရင်းစစ်သို့တင်ပြရမည့် ဘဏ္ဍာရေးအခြေအနေပြဇယား FY 2016-17 အား အသင့်ရေးဆွဲပြင်ဆင်ထားပြီးဖြစ်ပါသည်။

**ငွေကြေးသုံးစွဲမှု**

၃၈။ ဤနှစ်တွင် သုံးစွဲရန်ခွင့်ပြုထားသောငွေ (ကျပ်သန်းထောင်ပေါင်း ၄၁.၇၃၉) ၏ (၈၅%) ဖြစ်သည့် (ကျပ်သန်းထောင်ပေါင်း ၃၅. ၃၂၆) အား သုံးစွဲပြီးဖြစ်ပါသည်။

၃၉။ ၂၀၁၇ ခုနှစ်၊ စက်တင်ဘာလ ၃၀ ရက်နေ့အထိ ထပ်မံသုံးစွဲခဲ့သောငွေစုစုပေါင်းမှာ (ကျပ်သန်းထောင်ပေါင်း ၁၆၉.၄၈၃) ဖြစ်ပါသည်။ (ဇယား ၈ တွင်ကြည့်ရှုနိုင်ပါသည်။) ခွဲဝေသုံးစွဲမှုမှာ အောက်ပါအတိုင်းဖြစ်ပါသည်။ :

(က) **ကဏ္ဍ ၁) :လူထုသို့တိုက်ရိုက်ထုတ်ချေးငွေ : (** ကျပ်သန်းထောင်ပေါင်း ၁၁၅.၂၂၆) ၆၈(%

(ခ) **ကဏ္ဍ ၂**) :ဖြည့်ဆည်းပံ့ပိုးရေးနှင့် စွမ်းရည်မြှင့်တင်ရေး ( ကျပ်သန်းထောင်ပေါင်း ၂၉.၆၄၇) ၁၇(%

(ဂ) **ကဏ္ဍ ၃**) :တတ်မြောက်ကျွမ်းကျင်ရေးနှင့် လေ့လာသင်ယူရေး : ( ကျပ်သန်းထောင်ပေါင်း ၂.၂၅၅) ၁(%

(ဃ) **ကဏ္ဍ ၄**) :စီမံကိန်းအကောင်အထည်ဖော်ဆောင်ရွက်ရာတွင် ပံ့ပိုးပေးရေး : ( ကျပ်သန်းထောင်ပေါင်း ၂၂.၃၅၆) ၁၃(%

## ဆက်လက်ဆောင်ရွက်ရန်များ

၄၀။ အောက်ပါအချက်အလက်များ ဆက်လက်ဆောင်ရွက်သွားမည်ဖြစ်ပါသည် -

(က) OAG မှ မြန်မာဘာသာဖြင့်ရေးသားထားသည့် (FY 2016-17) အတွက် ဘဏ္ဍာရေးဆိုင်ရာစစ်ဆေးမှု အစီရင်ခံစာသည် ၂၀၁၇ ခုနှစ်၊ အောက်တိုဘာလကုန်တွင် ရေးသားပြီးဖြစ်ပါလိမ့်မည်။

(ခ) WB မှ AWPB 2017/18 ၏ NOL အား အလားအလာရှိသည်ဟု သတ်မှတ်ပါ။

(ဂ) လွန်ခဲ့သောသုံးလပတ်တွင် စတင်ခဲ့သည့် မြို့နယ်တစ်မြို့နယ်ချင်းစီသို့ နှင့် တိုင်းဒေသကြီးရုံးများသို့ ပေးပို့သည့် IFR တင်ပြမှုအပြီး သုံးလပတ်ငွေကြေးခွဲဝေချထားမှုဆိုင်ရာ မှန်ကန်တိကျသော အစီရင်ခံစာများအရ ငွေကြေးခွဲဝေချထားမှုအား ဆက်လက်ဆောင်ရွက်ပါ။

(ဃ) အပိုဆောင်းထပ်ချေးငွေအတွက် တောင်းခံမှုနှင့် ငွေကြေးခွဲဝေချထားမှုအား ပြန်လည်စစ်ဆေးသုံးသပ်ပါ။

( င)   FY 2018-19 ငွေကြေးခွဲဝေချထားမှုအား ပြင်ဆင်ရန် စတင်ပါ။

(စ)   ချေးငွေထပ်မံ ခွဲတမ်းချထားမှုဆိုင်ရာ ပြဿနာ (IDA ချေးငွေ) : DRD အနေဖြင့် ချေးငွေထပ်မံခွဲတမ်းချထားမှုဆိုင်ရာ သဘောတူညီချက်များအား သေချာကျန အတည်ပြု/ သိရှိနိုင်စေရန်အတွက် ကမ္ဘာ့ဘဏ်နှင့် MOPF တို့နှင့် အစည်းအဝေးပြုလုပ်ကျင်းပဆွေးနွေးခဲ့သည်။ ကမ္ဘာ့ဘဏ်အနေဖြင့် NCDDP စီမံကိန်းအတွက် IDA ချေးငွေရရှိမှုအောက်တွင်ရှိသည့် ချေးငွေထပ်မံခွဲတမ်း ချထားမှု တောင်းခံခြင်းဆိုင်ရာလုပ်ငန်းစဉ်နှင့် အပြီးသတ်ဆုံးဖြတ် ဆောင်ရွက်မှုတို့အားဆောင်ရွက်မပေးနိုင်ပါ။ ထို့ပြင် DRD အနေဖြင့် ဤအစည်းအဝေး ဆွေးနွေးမှုတွင် မပါဝင်သော ချေးငွေထုတ်ပေးမှုအမျိုးအစား (၂) အတွက် နောက်ထပ် ရပ်စဲလိုက်သည့် လျှောက်လွှာများ တင်မပေးနိုင်ပါ။

## သင်တန်း

၄၁။   Union Training Team မှ ထုတ်ပြန်ထားသည့် စတုတ္ထနှစ်စီမံကိန်းစက်ဝန်း NCDDP မြို့နယ်များအတွက် မြို့နယ်အဆင့် MSR လမ်းညွှန်ချက်များ၊ သင်တန်းပေးခြင်းဆိုင်ရာ ဆောင်ရွက်မှုများရှင်းလင်းချက်

၄၂။ Union Training team အနေဖြင့် CF/TF တွေ့ဆုံဆွေးနွေးပွဲများနှင့် နည်းပညာဆိုင်ရာကျွမ်းကျင်သူများ၏ တွေ့ဆုံဆွေးနွေးပွဲများအား Union အဆင့်အနေဖြင့် စီစဉ်ဆောင်ရွက်၊ ပံ့ပိုးကျင်းပပေးပါသည်။

၄၃။   မြို့နယ်အဆင့် TOF သင်တန်းများအားလုံး ဖွင့်လှစ်သင်ကြားပေးပြီးဖြစ်ပါသည်။

၄၄။   ကျေးလက်အဆင့် CMT သင်တန်းများအား ဆီဆိုင်မြို့နယ်နှင့် မတူပီမြို့နယ်တို့တွင်၎င်း၊ ကျားမရေးရာသင်တန်းများအား မြို့နယ် (၁၂) မြို့နယ်တွင်၎င်း၊ GHM ဆိုင်ရာသင်တန်းများအား (၆) မြို့နယ်တွင်၎င်း၊ ဝယ်ယူရေးဆပ်ကော်မတီဆိုင်ရာသင်တန်းများအား (၃) မြို့နယ်တွင်၎င်း၊ M&E ဆပ်ကော်မတီဆိုင်ရာသင်တန်းများအား (၄) မြို့နယ်တွင်၎င်း ဖွင့်လှစ်ပို့ချပေးခဲ့ပြီး ဖြစ်ပါသည်။

၄၅။ နောက်လာမည့်စီမံကိန်းစက်ဝန်းတွင် စီမံကိန်းမြို့နယ်အသစ် (၁၆) မြို့နယ်မှ DRD ဝန်ထမ်းများအား စီမံခန့်ခွဲမှုသင်တန်းများပို့ချပေးမည်ဖြစ်ပြီး စီမံကိန်းစက်ဝန်းမတိုင်မီကာလတွင် စီမံကိန်းမြို့နယ်အဆင့် မွမ်းမံသင်တန်းများ ပို့ချပေးမည်ဖြစ်ပါသည်။

## နောက်လာမည့်စီမံကိန်းကာလ

၄၆။ S/R CDD ဦးစီးမှူးများ၊, မြို့နယ်အဆင့် DRD ဦးစီးမှူးများ၊ DRD အဖွဲ့ခေါင်းဆောင်များနှင့် TTA အဖွဲ့ခေါင်းဆောင်များ အား စီမံကိန်းရေးရာစီမံခန့်ခွဲမှုအခြေခံသင်တန်းပေးရန်၊ အဆိုပါသင်တန်းအား အောက်တိုဘာလ (၂၆-၂၇) တွင် နေပြည်တော်၌၎င်း၊ အောက်တိုဘာလ (၃၀-၃၁) တွင် မန္တလေး၌၎င်း၊ နိုဝင်ဘာလ (၇-၈) တွင် ရန်ကုန်၌ ၎င်း သုံးနေရာခွဲ၍ ကျင်းပပြုလုပ်မည်ဖြစ်သည်။

၄၇။ စီမံကိန်းမြို့နယ်အသစ် (၁၆) မြို့နယ်မှ DRD ဝန်ထမ်းများအား ၂၀၁၇ ခုနှစ် နိုဝင်ဘာလတွင် စီမံခန့်ခွဲမှုသင်တန်းများ ပေးမည်ဖြစ်သည်။

၄၈ Training Team အနေဖြင့် တိုင်းဒေသကြီးများ/ ပြည်နယ်များနှင့် မြို့နယ်များတွင် နောက်စီမံကိန်းစက်ဝန်းမတိုင်မီ မွမ်းမံသင်တန်းများပေးနိုင်ရန် ကူညီပံ့ပိုးပေးသွားမည်ဖြစ်သည်။.

၄၉။ Training Experts များအနေဖြင့် သင်တန်းလက်ထောက်နည်းပြများအား စီမံကိန်းမြို့နယ်အသစ် (၁၆) မြို့နယ်အတွက် ပံ့ပိုးမှုပေးနိုင်ရန် လက်တွေ့သင်ကြားပြသသော သင်တန်းများ ပေးမည်ဖြစ်သည်။

၅၀။ ဇန်နဝါရီလမှ ဖေဖော်ဝါရီလအတွင်းတွင် စီမံကိန်းမြို့နယ် (၁၆) မြို့နယ်အတွက် စီမံကိန်းလုပ်ငန်းခွင်ဝင်သင်တန်းများအား စတင်ရန်ရှိသည်။

## စောင့်ကြည့်အကဲဖြတ်ခြင်းနှင့် သတင်းအချက်များ စီမံခန့်ခွဲခြင်း

၅၁။ OM ၏အခန်း (၃) မှ ပုံစံများအား ပဉ္စမနှစ်ရာသီစက်ဝန်းနှင့် လျော်ညီအောင် ပြုပြင်ပြောင်းလဲရေးဆွဲရန်။

၅၂။ စက်တင်ဘာလ (၃-၄) ရက်များတွင် M&E ကျွမ်းကျင်သူများအဆင့် တွေ့ဆုံဆွေးနွေးပွဲများ ကျင်းပပြုလုပ်ပါ။ OM အတွက် မှတ်ချက်/ အကြံပြုချက်များ စုဆောင်းပါ။ UMSR ဆွေးနွေးပွဲများတွင် တင်ပြဆွေးနွေးရန်။

၅၃။ ဤကာလအတွင်းတွင် function များစွာအသုံးမပြုနိုင်သော DellTablets များအားလုံး၏နေရာ၌ Samsung Tablets များအားအစားထိုးပါရန်။

၅၄။ ဤကာလအတွင်းတွင် GIS အတွင်းရှိ SP များအားလုံးနီးပါး၏ စီမံကိန်းလုပ်ငန်းမဆောင်ရွက်မီက မှတ်တမ်းဓာတ်ပုံများဖြင့် နှိုင်းယှဉ်ဖော်ပြခြင်းအား အပြီးသတ်ဆောင်ရွက်ပါ။ ဆောက်လုပ်ရေးလုပ်ငန်းများ ချည်းသာပါဝင်သော SP (၆၉၉၅) ခု၏ စီမံကိန်းလုပ်ငန်းခွဲအား အပြီးသတ်ဆောင်ရွက်ပြီးစီးမှု ၉၅% နှင့် စီမံကိန်းလုပ်ငန်းခွဲ ဆောင်ရွက်မှုဆိုင်ရာ ဘဏ္ဍာရေးစစ်ဆေးမှု၏ ၉၄.၅% တို့အား ဆောင်ရွက်ပြီးစီးမှုအခြေအနေ မှတ်တမ်းဓာတ်ပုံများနှင့်တကွ ပြုစုပြီးဖြစ်သည်။

၅၅။ လူထုနှင့် ကော်မတီဝင်များအတွက် စီမံကိန်းလုပ်ငန်းဆောင်ရွက်မှုအား အလွန်လျင်မြန်စွာ အသေးစိတ်စစ်ဆေး သုံးသပ်နိုင်သည့် လူမှုစစ်ဆေးခြင်းပုံစံ (PC 7) အား ပြည့်စုံစွာ ထည့်သွင်းပြီးဖြစ်သည်။

- GIS အချက်အလက်များတွင် အောက်ပါ ဖော်ပြပါရှိပါသည် -

  (က) ဒေသဆိုင်ရာအချက်အလက်များနှင့် အဓိကအချက်အလက်များအား ဖော်ပြရန်၊

  (ခ) ယခင်နှစ် Union အဆင့် မှ အကျိုးရလဒ်များနှင့် မြို့နယ်အဆင့်အချက် အလက်များ အား ဖော်ပြပါရန်၊

  (ဂ) GIS/MIS တို့ အား UMSR တွင် ပြခန်းဖွင့်လှစ်ပြီး ခင်းကျင်းပြသရန်၊

  (ဃ) UMSR တွင်နှစ်စဉ်အစီရင်ခံစာအား အချိန်မီဖြန့်ဝေနိုင်အောင် အပြီးသတ်ရေးသား ပြုစုရန်။

## ပဉ္စမနှစ်စီမံကိန်းစက်ဝန်းအတွက် တိုးမြှင့်ဆောင်ရွက်ရမည့် အချက်များ

## အချက်အလက်များ စီမံခန့်ခွဲခြင်း

၅၆။ **ပျက်စီးချို့ယွင်းသွားသော Tablet များ။** မြို့နယ်များမှ စာဒကတက်ခဲ့သော်ငြားလည်း ပြုပြင်ရန်အတွက် Union သို့ပေးပို့ခဲ့သော Tablet များအား ဤသုံးလပတ်အပြီးထိတိုင်အောင် မူလမြို့နယ်သို့ ပြန်မပို့ရသေးပါ။ ပျက်စီးချို့ယွင်းသွားသော Tablet များအားလုံး၏နေရာတွင် Samsung Tablet များအား နောက်သုံးလပတ်အတွင်း အစားထိုးပေးရမည်။

၅၇။ ပဥ္စမနှစ်စီမံကိန်းစက်ဝန်းအတွက် PC 5 နှင့် PC 9 (အကြံပြုတိုင်ကြားမှု) တို့တွင် တိုးတက်မှုအနည်းငယ် ရှိလာရမည်။ . ကျားမရေးရာဆောင်ရွက်မှု လစဥ်အစီရင်ခံစာ၏နေရာတွင် CF လစဉ်အစီရင်ခံစာအား အစားထိုးရမည်။ PC11 ပုံစံအား ဖျက်ပစ်ရမည်။

၅၈။ စီမံကိန်းမြို့နယ်အသစ် (၁၆) မြို့နယ်မှ လူဦးရေစာရင်းအား တိုင်းဒေသကြီး/ ပြည်နယ်ရုံးများမှ တစ်ဆင့် ကောက်ခံရယူပြီး ဘဏ္ဍာရေးနှင့် ဝယ်ယူရေးဌာနများသို့ ပေးပို့ရမည်။

GIS

၅၉။ စီမံကိန်းမြို့နယ်အသစ် (၁၆) မြို့နယ်တို့၏တည်နေရာအား အတိအကျဖော်ပြနိုင်ရန် လောင်ဂျီကျု/ လတ္တီကျုတို့ဖြင့် ခန့်မှန်းသတ်မှတ်ရန်။

၆၀။ MIS တစ်ကယ့်အချိန်မှန်နှင့် GIS အချက်အလက်များမှ မကိုက်ညီသည်များအား ဖယ်ရှားပစ်ပါ။ (# SP များအား ဆောင်ရွက်ပြီးစီးမှု စသည် . . . . .).

## အစီရင်ခံတင်ပြခြင်း

၆၁။ သုံးလပတ်အစီရင်ခံစာပေးပို့တင်ပြခြင်း: စီမံကိန်းမြို့နယ် (၃ - ၄) မြို့နယ်ခန့်တို့သည် သုံးလပတ်အစီရင်ခံစာ ပေးပို့တင်ပြမှု နောက်ကျခဲ့သည်။ ထို့အပြင် Union အဆင့် သုံးလပတ်အစီရင်ခံစာအား ပေးပို့တင်ပြရန်နောက်ကျရခြင်း၏ အကြောင်းတစ်ရပ်မှာ အင်္ဂလိပ်ဘာသာသို့ ပြန်ဆိုနေရခြင်းကြောင့်လည်း ဖြစ်သည်။

၆၂။ Union အဆင့် သုံးလပတ်အစီရင်ခံစာ (ဇူလိုင် - စက်တင်ဘာ) အား နိုဝင်ဘာလလယ်တွင် ပေးပို့တင်ပြရန်။

## ဝန်ထမ်းများဖွဲ့စည်း/ခန့်ထားခြင်းဆိုင်ရာ

၆၃။ TOR နှင့် ဝယ်ယူရေးဆိုင်ရာမှ SQL (national consultant) အချက်အလက်များ ပေးပို့တင်ပြခြင်းသည် MIS ၏စီမံရေးရာ၊ စွမ်းရည်မြှင့်တင်ရေးနှင့် DRD အတွင်း စွမ်းရည်မြင့်မားလာစေရေးတို့အတွက်ဖြစ်သည်။

## ကျားမရေးရာနှင့် လူမှုဆိုင်ရာကန့်သတ်ချက်များ

၆၄။ **သင်တန်း** ။ Union အဆင့် ကျားမရေးရာအဖွဲ့အနေဖြင့် Union Training Team နှင့်ပူးပေါင်းညှိနှိုင်းပြီး အမ်း၊ ဒီမောဆို၊ ကျောက်ကြီး၊ မိုးကောင်း မြို့နယ်များမှ CF များနှင့် TF များအား ကျားမရေးရာမွမ်းမံသင်တန်းများ ပေးခဲ့ပါသည်။ မြို့နယ်တိုင်းရှိ စီမံကိန်းကျေးရွာများနှင့် စီမံကိန်းကျေးရွာအုပ်စုကော်မတီဝင်များအတွက် ကျားမရေးရာသင်တန်း များအား TSTA များမှ ပေးခဲ့ပါသည်။

၆၅။ Mercy Corps နှင့် Cardno တို့မှဦးဆောင်ပြုလုပ်သည့် ကြခင်း၊ သာပေါင်းနှင့် ကြာအင်းဆိပ်ကြီးမြို့နယ်များတွင် ကျေးရွာများရွေးချယ်ပြီး " **အမျိုးသမီးခေါင်းဆောင်များ အတွက် လမ်းစဉ်**" ဟူသောခေါင်းစဉ်ဖြင့် ရှင်းလင်းတင်ပြမှုအား လေ့လာခဲ့သည်။

၆၆။ Mercy Corps၊ Cardno၊ WB နှင့် DRD တို့ပေါင်းစပ်ကာ NCDDP စီမံကိန်းအားအခြေပြုလျက် ကျားမရေးရာအယူအဆများ ပြန့်ပွားရှင်သန်ရေးအတွက် လေ့လာဆွေးနွေးခဲ့သည်။ စီမံကိန်းလုပ်ငန်းများ ဆောင်ရွက်ရာဒေသများတွင် ကျားမရေးရာ အတွေးအမြင်၊ခံယူချက်၊ ဗဟုသုတများတိုးပွားရှင်သန်ရေးအတွက် Training team ၊ Communication Team တို့နှင့် ပူးပေါင်းဆောင်ရွက်ကြရန် လက်ခံသဘောတူညီခဲ့ကြသည်။

၆၇။ Union MSR တွင်ပြသခဲ့သော ဗီဒီယိုဖိုင်သည် ကြာအင်းဆိပ်ကြီးမြို့နယ်၊ ကောကမာကျေးရွာတွင် အမှန်တစ်ကယ်ဆောင်ရွက်အောင်မြင်ခဲ့မှုအား အခြေခံပြီးရိုက်ကူး ထားခြင်းဖြစ်သည်။

၆၈။ ကျားမရေးရာအဖွဲ့အနေဖြင့် UMSR တွင် " အမျိုးသမီးများစွမ်းဆောင်နိုင်မှ ပြည်သူလူထုစွမ်းဆောင်နိုင်မည်။" ဟူသောခေါင်းစဉ်ဖြင့် ပြခန်းငယ်ဖွင့်လှစ်ခင်းကျင်းပြသခဲ့ ပါသည်။ ထို့အပြင် ကြာအင်းဆိပ်ကြီးနှင့် ချောင်းဆုံမြို့နယ်တို့မှ စီမံကိန်းကော်မတီဝင်များမှလည်း ၎င်းတို့ဆောင်ရွက်ခဲ့သည့် စီမံကိန်းကာလတစ်လျှောက်တွင် ပြောင်းလဲလာမှုနှင့် အတွေ့အကြုံ များအား ရှင်းလင်းတင်ပြခဲ့ပါသည်။

၆၉။ ကျေးလက်ဒေသဖွံ့ဖြိုးတိုးတက်ရေး လက်ထောက်ညွှန်ကြားရေးမှူးချုပ်မှ " NCDDP စီမံကိန်းအတွေ့အကြုံများမှ ရရှိခဲ့သည့် အမျိုးသမီးထုစွမ်းဆောင်မှုနှင့် နိုင်ငံရေးရာများတွင် ပါဝင်ဆောင်ရွက်မှု" ဟူသောခေါင်းစဉ်ဖြင့် နိုင်ငံတော်အမျိုးသမီးရေးရာပါလီမန်တွင် တင်ပြဆွေးနွေးခဲ့ပါသည်။

## ပဉ္စမနှစ်စီမံကိန်းစက်ဝန်းအတွက် တိုးမြှင့်ဆောင်ရွက်ရမည့် အချက်များ

### ၇၀။ ပြည်ထောင်စု အဆင့်

(က) Union MSR မှရရှိလာသော ရလဒ်များအပေါ်မူတည်ပြီး OM အား ပြန်လည်ပြင်ဆင်ပြုစုရေးသားရန်၊

(ခ) စီမံကိန်းမြို့နယ်အသစ် (၁၆) မြို့နယ်အတွက် ပို့ချပေးသော DRD စီမံခန့်ခွဲမှုသင်တန်းနှင့် စီမံကိန်းလုပ်ငန်းခွင်ဝင် သင်တန်းများတွင် ကျားမရေးရာသိသင့်သည့် အခြေခံမူဝါဒများ၊ ဗဟုသုတများအား ထည့်သွင်းပို့ချပေးရန်၊

(ဂ) ကျားမရေးရာလစဉ်အစီရင်ခံစာအား စောင့်ကြည့်အကဲဖြတ်ပြီး လုပ်ငန်းဆောင်ရွက်မှု၏တိုးတက်မှုများနှင့် လိုအပ်ချက်များအား သုံးလပတ်အစီရင်ခံစာတွင် တင်ပြဆွေးနွေးရန်။

(ဃ) စီမံကိန်းမြို့နယ် (၂၇) မြို့နယ်မှ လမ်းခင်း/ လမ်းဖောက်လုပ်သည့် စီမံကိန်းလုပ်ငန်းခွဲများအား အဓိကထား၍ အစီရင်ခံတင်ပြသော စောင့်ကြည့်စစ်ဆေးမှုညွှန်းကိန်းပြ အစီရင်ခံစာအား ဆက်လက်ရေးသားပြုစုတင်ပြပေးပါ။

(င) မန္တလေးနှင့် စစ်ကိုင်းတိုင်းဒေသကြီးတို့သို့ ISM 14 အတွက်ဆောင်ရွက်ကြရန်သွားရောက်ကြသည့် WB လေ့လာစုံစမ်းရေးအဖွဲ့နှင့် ပူးပေါင်းပါ။

(စ) ခေတ်နှင့်အညီဖြစ်သော ကျားမရေးရာအယူအဆများနှင့် ဆောင်ရွက်ချက်များ၊ လှုပ်ရှားမှုများ အား International Gender Consultant နှင့် WB မှ Sr. Specialist တို့နှင့်အတူပူးပေါင်းပြီးဆက်လက်ဆောင်ရွက်ရန်။

(ဆ) DRD ကျားမရေးရာအဖွဲ့အနေဖြင့် ခေတ်နှင့်အညီဖြစ်သော ကျားမရေးရာအယူအဆများနှင့် ဆောင်ရွက်ချက်များ၊ လှုပ်ရှားမှုများ အား Union အဆင့်နှင့် ပြည်နယ်/ တိုင်းဒေသကြီးအဆင့်တို့တွင် စွမ်းရည်မြှင့်တင်ရေးသင်တန်းများအား သင်တန်းနည်းပြများဖြင့် ပို့ချပေးရန်

( ဇ) ကျားမရေးရာဆောင်ရွက်ချက်များနှင့် တွေ့ကြုံရသောအခက်အခဲများအား စီမံကိန်း၏သုံးလပတ်အစည်းအဝေးတွင် ပြန်လည်မျှဝေတင်ပြပေးရန်

(ဈ) ကျားမရေးရာသုံးလပတ်အစည်းအဝေးပြုလုပ်ကျင်းပပြီး "**တူညီသောလုပ်အားအတွက် တူညီသောလုပ်ခလစာ**" ဆိုသည့်အကြောင်းအရာအား ဥပမာ/ အထောက်အထားများနှင့်တကွ ဆွေးနွေးပါ။

(ည) ကျားမရေးရာလုပ်ငန်းများနှင့် ဆောင်ရွက်ချက်များအား နိုင်ငံတော်အဆင့်အထိ အောင်မြင်မှုရရှိနိုင်ရန် DSW နှင့် ဆက်လက်ပူးပေါင်းဆောင်ရွက်ပါ။

## ၇၁။ **ပြည်နယ်/ တိုင်းဒေသကြီးအဆင့်**

(က) လစဉ်အစီရင်ခံစာအား Union အဆင့်သို့ မပြတ်တင်ပြနေရန်

(ခ) ကျေးရွာအဆင့်များတွင် ကျားမရေးရာအသိအမြင် ဗဟုသုတမြင့်မားကြွယ်ဝလာရေးဆောင်ရွက်ရန်နှင့် စီမံကိန်းအကောင်အထည်ဖော် ဆောင်ရွက်ရာမှ အောင်မြင်စွာပြီးမြောက်ခဲ့သော ဖြစ်ရပ်များအားရှာဖွေစုဆောင်းရင်းဖြင့် စောင့်ကြည့်ကြီးကြပ်ရေးခရီးစဉ်များအား မြို့နယ်အဆင့် TA/ DRD တို့နှင့် ပူးပေါင်းပြီး မပြတ်သွားလာဆောင်ရွက်ရုံသာမက Union အဆင့်သို့ ပြန်လည်တင်ပြရန်၊

## ၇၂။ **မြို့နယ်အဆင့်**

(က) စီမံကိန်းမြို့နယ် (၄၇) မြို့နယ်အနေဖြင့် ကျားမရေးရာဆောင်ရွက်ချက်အစီရင်ခံစာများအား သက်ဆိုင်ရာ ပြည်နယ်များနှင့် တိုင်းဒေသကြီးများသို့ ပုံမှန်တင်ပြရန်အပြင် Union အဆင့်သို့ လည်း ရည်ညွှန်းတင်ပြပေးရန်။

(ခ) ကျေးရွာအုပ်စုနှင့် ကျေးရွာအဆင့်တို့အတွက် ကော်မတီဝင်များအား ကျားမရေးရာသင်တန်းများပေးရန် – TA မှ ဦးစီးဆောင်ရွက်ရန်။ CFs များအတွက် လုပ်ငန်းခွင်ကျွမ်းကျင်မှုသင်တန်းပေးရန်။

(ဂ) စီမံကိန်းမြို့နယ်အချို့တို့တွင် CF တို့နှင့်တွေ့ဆုံဆွေးနွေးပြီး ကျားမရေးရာ ဆောင်ရွက်မှုများနှင့်ပတ်သက်သည့် တွေ့ကြုံရသည့် အခက်အခဲများအား လေ့လာရန်၊ မျှဝေရန် နှင့် ပြန်လည်တင်ပြရန်၊

(ဃ) အဆင့်အားလုံးအတွက် နှစ်စဉ်ပို့ချမည့် သင်တန်းအစီအစဉ်အား Union အဆင့်ကျားမရေးရာအဖွဲ့သို့တင်ပြရန်၊

**ဝန်ထမ်းများခန့်ထားဖွဲ့စည်းမှုနှင့် စီမံခန့်ခွဲမှု**

၇၃။ တိုင်းဒေသကြီးများနှင့် ပြည်နယ်ရုံးများရှိ ဝန်ထမ်းအချို့မှာ ဆောက်လုပ်ရေးဝန်ကြီးဌာနသို့ ပြောင်းရွှေ့တာဝန် ထမ်းဆောင်ကြသဖြင့် စီမံကိန်းလုပ်ငန်းများဆောင်ရွက်နေစဉ်အတွင်းတွင် ဝန်ထမ်းများဆုံးရှုံးမှုရှိခဲ့ရသည်။ (ဇယားတွင်ကြည့်ရှုနိုင်ပါသည်။)

၇၄။ စီမံကိန်းမြို့နယ်အသစ်ရွေးချယ်ပွဲအား ဇူလိုင်၊ ဩဂုတ်လတွင်ဆောင်ရွက်ပြီးစီးခဲ့ပြီဖြစ်သည်။ စီမံကိန်းမြို့နယ် (၄၃) မြို့နယ်တွင် MSRs ကျင်းပပြုလုပ်ပြီး Union အဆင့် MSR အား စက်တင်ဘာလ (၂၃-၂၄) တွင်ပြုလုပ်ကျင်းပခဲ့သည်။

၇၅။ **ပဥ္စမနှစ်စီမံကိန်းစက်ဝန်းအတွက် တိုးမြှင့်ဆောင်ရွက်ရမည့် အချက်များ**

(က) MSRs ပြုလုပ်ကျင်းပရန်ကျန်ရှိနေသောမြို့နယ်သုံးခုတွင် ပြုလုပ်ကျင်းပရန် (နမ့်ဆန်၊ ပလက်ဝနှင့် ဆီဆိုင်)

(ခ) မြို့နယ်အသစ် (၁၆) မြို့နယ်တွင် လူမှုရေးရာစည်းရုံးရေးအစည်းအဝေးပွဲများ ပြုလုပ်ကျင်းပရန်၊

(ဂ) S/R CDD ဦးစီးမှူးများ၊, မြို့နယ်အဆင့် DRD ဦးစီးမှူးများ၊ DRD အဖွဲ့ခေါင်းဆောင်များနှင့် TTA အဖွဲ့ခေါင်းဆောင်များ အား စီမံကိန်းရေးရာစီမံခန့်ခွဲမှုအခြေခံသင်တန်းပေးရန်၊ အဆိုပါသင်တန်းအား အောက်တိုဘာလ (၂၆-၂၇) တွင် နေပြည်တော်၌၄င်း၊ အောက်တိုဘာလ (၃၀-၃၁) တွင် မန္တလေး၌၄င်း၊ နိုဝင်ဘာလ (၇-၈) တွင် ရန်ကုန်၌ ၄င်း သုံးနေရာခွဲ၍ ကျင်းပပြုလုပ်မည်ဖြစ်သည်။

(ဃ) စီမံကိန်းမြို့နယ်အသစ် (၁၆) မြို့နယ်မှ ဝန်ထမ်းများအတွက် DRD NCDDP စီမံရေးရာသင်တန်းအား ၂၀၁၇ ခုနှစ်၊ နိုဝင်ဘာလတွင် ဖွင့်လှစ်ရန်၊

(င) World Bank ISM 14 အား အောက်တိုဘာလ ၁၈ ရက်မှ ၃၁ ရက်အထိ ပြုလုပ်ကျင်းပရန်။

# အဓိက အစီရင်ခံစာ

၇၆။ ဤပြည်ထောင်စုအဆင့် သုံးလပတ်လုပ်ငန်းတိုးတက်မှုပြ အစီရင်ခံစာသည် ၂၀၁၇ခုနှစ် ဇူလိုင်လ ၁ ရက်နေ့မှ စက်တင်ဘာလ ၃၀ ရက်နေ့ထိ အကျုံးဝင်ပါသည်။ ဤအစီရင်ခံစာတွင် (က) ရလဒ်မူဘောင်နှင့် စီမံကိန်းလုပ်ငန်းအစီအစဉ်အရ အကောင်အထည်ဖော်ဆောင်ခြင်း တိုးတက်မှု (ခ) အကောင်အထည် ဖော်ဆောင်ရန် ကန့်သတ်ချက်များနှင့် ဘေးအန္တရာယ်များ (ဂ) ၂၀၁၈ခုနှစ်၊ မတ်လအထိ လာမည့် ၉ လအတွက် လုပ်ငန်းအစီအစဉ် တို့၏ အဓိကအချက်များ ပါဝင်ပါသည်။

## ၁။ အကောင်အထည်ဖော်ဆောင်ခြင်း

### ၁.၁။ လုပ်ငန်းတိုးတက်မှု

၇၇။ စီမံကိန်း စတုတ္ထနှစ် ၄၇ မြို့နယ်၏ လုပ်ငန်းတိုးတက်မှု အခြေအနေကို အောက်ပါ ဇယား ၂ နှင့် ၃ ၌ ဖော်ပြထားပါသည်။ စီမံကိန်းကာလအဆုံး၌ ၂,၀၂၂ ကျေးရွာအုပ်စုနှင့် ၈,၅၆၄ ကျေးရွာ စုစုပေါင်းမှ အကောင်အထည်ဖော်ဆောင်ခြင်းတိုးတက်မှုအား အောက်ပါအတိုင်း အကျဉ်းချုပ်ဖော်ပြနိုင်ပါသည် -

- ရည်မှန်းထားသည့် ကျေးရွာဖွံ့ဖြိုးတိုးတက်ရေးအစီအစဉ် (VDPs) (၈,၂၃၇)ခု မှ (၈,၂၃၇)ခု စလုံးပြီးစီးနိုင်ခဲ့သည်။ (၁၀၀%)
- ရည်မှန်းထားသည့် TPIC အတည်ပြုပြီးသော စီမံကိန်းလုပ်ငန်းခွဲ (၇,၆၈၈)ခု မှ (၇,၆၈၅)ခု ပြီးစီးနိုင်ခဲ့ပါသည်။ (၉၉%)
- စီမံကိန်းလုပ်ငန်းခွဲ (၇,၆၅၃)ခုသည် အသေးစိတ် အစီအစဉ်ရေးဆွဲခြင်းအား ပြီးစီးနိုင်ခဲ့ပါသည်။ (၉၀%)
- စီမံကိန်းလုပ်ငန်းခွဲ (၆,၉၉၅)ခုသည် ဆောက်လုပ်ရေးလုပ်ငန်းအား ပြီးစီးနိုင်ခဲ့ပါသည်။ (၉၁%)
- စီမံကိန်းလုပ်ငန်းခွဲ (၆,၆၅၁)ခုသည် နောက်ဆုံးစစ်ဆေးအကဲဖြတ်ခြင်းအား ပြီးစီးနိုင်ခဲ့ပါသည်။ (၈၆%)
- ရည်မှန်းထားသည့် လူထုဆန်းစစ်ပွဲ (၇,၅၀၆)ခုမှ (၆,၆၉၃)ခု ပြီးစီးနိုင်ခဲ့ပါသည်။ (၈၇%)

၇၈။ မြို့နယ်အသစ် ၂၀ မြို့နယ်သည် ဇွန်လအဆုံး၌ ဆောက်လုပ်ရေးလုပ်ငန်း ၂၁%သာ ပြီးစီးနိုင်ခဲ့သောကြောင့် စက်တင်ဘာလအဆုံး၌ ၈၇% ပြီးစီးနိုင်အောင် သိသိသာသာ လုပ်ဆောင်ခဲ့ပါသည်။ မတူပီမြို့နယ်တွင် ၄၁% နှင့် ဆီဆိုင်မြို့နယ်တွင် ၂၆% သာ လုပ်ငန်းပြီးစီးခြင်းအားဖြင့် ဤမြို့နယ် ၂ ခုသည် လုပ်ငန်းတိုးတက်မှုအနှေးဆုံး ဖြစ်ပါသည်။ မြို့နယ်အသစ် ၂၀ မြို့နယ်မှ ကျန်ရှိနေသော ၁၈ မြို့နယ်သည် ယေဘုယျအားဖြင့် ဤစီမံကိန်း နောက်ဆုံးသုံးလပတ်ကာလအတွင်း မိုးရွာသွန်းခြင်းနှင့်

ရေးကြီးခြင်းတို့သည် ယမန်နှစ် ဤတူညီသောကာလထက် ဆောက်လုပ်ရေးလုပ်ငန်းလုပ်ရန် အဟန့်အတားများစွာ လျော့နည်းသည်ကို တွေ့ရပါသည်။

### ၁.၂။ ကဏ္ဍအလိုက်ဆောင်ရွက်ခြင်း

၇၉။ ကဏ္ဍအလိုက်ပေးဆောင်ရွက်ခြင်းသည် အောက်ပါဇယားတွင် ဖော်ပြထားသည့်အတိုင်း စီမံကိန်းတတိယနှစ် ဆောင်ရွက်ခြင်းနှင့် လုံးဝနီးပါး အတူတူဖြစ်ပါသည်။ သယ်ယူပို့ဆောင်ရေး ၅၆%၊ ရေနှင့်ကျန်းမာသန့်ရှင်းရေး ၁၅%၊ မီးလင်းရေး ၆.၄၃%၊ ကျေးရွာစုရပ်ဆောင် ၄%၊ အခြားအဆောက်အအုံများ(စာကြည့်တိုက်၊ ဈေးများ) ၃%။ ဤအချက်အလက်များကို ကြည့်ခြင်းဖြင့် သယ်ယူပို့ဆောင်ရေးကဏ္ဍသည် ယခင်နှစ်နှင့်နှိုင်းယှဉ်သော် ဆက်တိုက်တိုးတက်လာပြီး ပညာရေးသည် လျော့နည်းသွားသည်ကို တွေ့ရပါသည်။ အဘယ့်ကြောင့်ဤသို့ဖြစ်ရသည့် အကြောင်းပြချက်များကို လာမည့်သုံးလပတ်အစီရင်ခံစာတွင် လေ့လာစူးစမ်းနိုင်ပါလိမ့်မည်။

**ဇယား ၁။ ၃၀/၆/၂၀၁၇ အထိ NCDDP မှ အစီအစဉ်ရေးဆွဲထားသော စီမံကိန်းလုပ်ငန်းခွဲများ၏ ကဏ္ဍအလိုက်ဆောင်ရွက်ခြင်း**

| | ပထမနှစ် | | ဒုတိယနှစ် | | တတိယနှစ် | | စတုတထနှစ် | |
|---|---|---|---|---|---|---|---|---|
| | # | % | # | % | # | % | # | % |
| **သယ်ယူပို့ဆောင်ရေး** | ၁၂၆ | ၃၅.၃၀% | ၇၄၃ | ၄၁.၀၀% | ၂,၃၀၃ | ၅၀.၃၀% | ၄,၂၆၅ | ၅၆% |
| **ရေပေးဝေရေးနှင့် ကျန်းမာသန့်ရှင်းရေး** | ၆၉ | ၁၉.၃၀% | ၄၁၅ | ၂၂.၉၀% | ၉၇၇ | ၂၀.၃၀% | ၁၁၅၄ | ၁၅% |
| **ပညာရေး** | ၁၁၈ | ၃၃.၁၀% | ၄၃၄ | ၂၄.၀၀% | ၉၆၁ | ၁၉.၁၀% | ၁,၀၅၇ | ၁၃% |
| **မီးလင်းရေး** | ၂၆ | ၇.၃၀% | ၁၄၂ | ၇.၈၀% | ၂၀၆ | ၄.၂၀% | ၄၈၅ | ၆% |
| **ရပ်ရွာလူထု အထောက်အပံ့** | ၁၅ | ၄.၂၀% | ၄၉ | ၂.၇၀% | ၁၃၅ | ၂.၀၀% | ၃၉၉ | ၄% |
| **ကျန်းမာရေး** | | | | | ၃၃ | ၀.၀၁၉% | ၃၃ | ၀.၄% |
| **အခြား အဆောက်အအုံများ** | | | | | ၅၅ | ၀% | ၆၅ | ၂% |
| **အခြား** | ၃ | ၀.၈၀% | ၂၉ | ၁.၆၀% | ၆၁ | ၂.၂၀% | ၁၈၄ | ၃% |
| | | | | | | | | |
| **စုစုပေါင်း** | **၃၅၇** | **၁၀၀%** | **၁,၈၁၂** | **၁၀၀%** | **၄,၇၃၁** | **၁၀၀%** | **၇,၆၄၂** | **၁၀၀%** |

## ၁.၃။ လူထုသို့တိုက်ရိုက်ထောက်ပံ့ငွေ ပေးဝေခြင်း

၈၀။ စက်တင်ဘာလ ၃၀ရက်နေ့အထိ လူထုသို့တိုက်ရိုက်ထောက်ပံ့ငွေ (၆၇.၃၈) ဘီလီယံကျပ်အား ပေးဝေခဲ့ပြီး ထိုပမာဏသည် စတုတ္ထနှစ်၏ စုစုပေါင်းခွဲဝေပေးငွေ (၆၇.၉၃၀) ဘီလီယံကျပ်၏ ၉၉% ရှိပါသည်။ ခွဲဝေပေးရန် ကျန်ရှိနေသေးသော (၅၅၀) မီလီယံကျပ်ငွေသည် မြို့နယ် ၂ မြို့နယ်ရှိ ကျေးရွာအုပ်စု ၁၅ အုပ်စုအတွက် ဖြစ်ပါသည်။

## ၁.၄။ အကာအကွယ်ပစ္စည်းများ

**(က) အကာအကွယ်ပစ္စည်းများ အကောင်အထည်ဖော်ဆောင်ရွက်ခြင်း တိုးတက်မှု ရေအရည်အသွေးစစ်ဆေးခြင်း**

လုပ်ငန်းလမ်းညွှန် TOR အားရေးဆွဲခဲ့ပြီး ရေအရည်အသွေးစစ်ဆေးခြင်းအား ပြည်ထောင်စု ကျေးလက်/ဦးစီးဌာနနှင့် ပြည်နယ်/တိုင်းဒေသမှ ဝန်ထမ်းများမှ အောက်ပါအတိုင်း စီစဉ်ပေးခဲ့ပါသည်။

(၁) နေပြည်တော်တိုင်းဒေသကြီး၌ ရေပေးဝေရေး စီမံကိန်းလုပ်ငန်းခွဲ ၁၀ခု

(၂) ပဲခူးတိုင်းဒေသကြီး၌ ရေပေးဝေရေးလုပ်ငန်းခွဲ ၁၀ခု

(ခ) **သဘာဝပတ်ဝန်းကျင်နှင့် လူမှုဆိုင်ရာစီမံခန့်ခွဲမှု မူဘောင် (ESMF) ပြုပြင်မွမ်းမံခြင်း၊ နွားထိုးကြီးမြို့နယ်တွင် ရှေးဟောင်းသုတေသန ရှာဖွေတွေ့ရှိမှု လုပ်ထုံးလုပ်နည်းအား အကောင်အထည်ဖော်ဆောင်ရွက်ခြင်း။**

(၁) အခြေခံအဆောက်အအုံ (Infra) အဖွဲ့မှ အင်္ဂလိပ်ဘာသာ ESMF-2017 အား ၂၀၁၇ခုနှစ်၊ နိုဝင်ဘာလ ၇ ရက်နေ့တွင် စတင် ထုတ်ဖော်ပြသခဲ့ပြီး မြန်မာဘာသာအား ၂၀၁၇ခုနှစ်၊ နိုဝင်ဘာလ ၁၀ ရက်နေ့တွင် ထုတ်ဖော်ပြသခဲ့ပါသည်။ http://cdd.drdmyanmar.org/mm/documents နှင့် http://cdd.drdmyanmar.org/en/documents တို့တွင်ဝင်ရောက်ကြည့်ရှုနိုင်ပါသည်။

(၂) နွားထိုးမြို့နယ်၏ ရှေးဟောင်းသုတေသနဆိုင်ရာ ရှာဖွေတွေ့ရှိမှု လုပ်ထုံးလုပ်နည်း ဆောင်ရွက်ခြင်း၏ အသေးစိတ်အစီရင်ခံစာအား ကမ္ဘာ့ဘဏ် Ms Wasittee Udchacone ထံသို့ ၂၀၁၇ခုနှစ်၊ စက်တင်ဘာလ ၁၄ရက်နေ့တွင် ပေးပို့ထားပြီးဖြစ်ပါသည်။

(ဂ) **နေရာပြောင်းရွှေ့ခြင်းဆိုင်ရာ ကိစ္စရပ်များ**

(၁) စေတုတ္တရာရှိကျေးရွာများ၏ နေရာပြောင်းရွှေ့ခြင်းအပေါ် ယနေ့အထိတိုးတက်မှုကို ISM 14 အတွင်း ကမ္ဘာ့ဘဏ်အား မျှဝေအသိပေးခဲ့ပါသည်။

(၂) လယ်ဝေးမြို့နယ်တွင် သစ်တောဦးစီးဌာနမှ သစ်ပုပ်ပင်ကျေးရွာအုပ်စု၊ ဖက်ညံကျေးရွာ အား စီမံကိန်းတည်နေရာ ရွှေ့ပြောင်းပေးရန် ညွှန်ကြားခဲ့ပါသည်။ ထို့ကြောင့် TPIC မှ ကျေးရွာရှိ စီမံကိန်း အစည်းအဝေးများအား ဖျက်သိမ်းရန် ညွှန်ကြားခဲ့ပါသည်။

(ဃ) **အကာအကွယ်ပစ္စည်းများဆိုင်ရာသင်တန်း**

(၁) လူထုစည်းရုံးရေးမှူးနှင့် နည်းပညာစည်းရုံးရေးမှူးများအတွက် ESMF-2017 သင်တန်းကို သြဂုတ်လတွင် ပြုလုပ်ခဲ့ပါသည်။

(၂) PKW သည် လာမည့်သုံးလပတ်တွင် 40k သင်တန်းခွဲဝေပေးခြင်းထဲမှ အကာအကွယ် ပစ္စည်းများဆိုင်ရာသင်တန်းပေးရန် အဆိုပြုထားပါသည်။

(င) **ဂရုပြုရမည့် ရင်ဆိုင်ခဲ့ရသော စိန်ခေါ်မှုများနှင့် ပြဿနာများ**

(၁) EMP/PCRMP၊ ESMF နှင့် O&M တို့ ခြုံငုံပါဝင်သော သဘာဝပတ်ဝန်းကျင်ဆိုင်ရာ အကာအကွယ်ပစ္စည်းများ ထပ်ပေါင်း အသိပညာပေးသင်တန်းသည် မြို့နယ်အဆင့်နှင့် ကျေးရွာအဆင့်တွင်သာမက ပြည်နယ်/တိုင်းအဆင့် NCDDP တွင်ပါဝင်သော ဝန်ထမ်းများအတွက်လည်း လိုအပ်ပါသည်။

(၂) ကျေးရွာကော်မတီများသည် ဆောက်လုပ်ရေးလုပ်ငန်း အကောင်အထည်ဖော် ဆောင်ခြင်း တွင်သာမက အကာအကွယ်ပစ္စည်းများ စောင့်ကြည့်ကြီးကြပ်ရေး တွင်လည်း သင်တန်းများနှင့်ကြီးကြပ်မှုများပိုမိုလိုအပ်ပါသည်။

## (စ) ဆန္ဒအလျောက် ထည့်ဝင်လှူဒါန်းခြင်း

ဆန္ဒအလျောက်ထည့်ဝင်လှူဒါန်းမှုစာရင်းပါဝင်သော စီမံကိန်းလုပ်ငန်းခွဲများ အရေအတွက်ကို ဖော်ပြထားသော ဇယားကို နောက်ဆက်တွဲ-၃ ၌ဖော်ပြထားပါသည်။ စေတုတ္တရာမြို့နယ်တွင် (၂၈%)၊ အမ်းမြို့နယ်တွင် (၂၄%)၊ လေးမျက်နှာမြို့နယ်တွင် (၂၄%) နှင့် ပန်းတောင်းမြို့နယ်တွင် (၂၈%) စသည်ဖြင့် မြေယာထည့်ဝင်လှူဒါန်းမှုပါဝင်သော စုစုပေါင်း စီမံကိန်းလုပ်ငန်းခွဲ အရေအတွက်သည် ၂၀%ကျော်ရှိခဲ့ပါသည်။ မျှော်လင့်ထားသည့်အတိုင်း တိုးချဲ့ထားသော (သို့မဟုတ်) အသစ် ရေနုတ်မြောင်း ဝင်ဆံ့နိုင်ရန် တည်ဆဲ လမ်းအကျယ်အား တိုးချဲ့ခြင်းလုပ်ငန်း ပါဝင်သော ဆောက်လုပ်ရေးလုပ်ငန်းအသစ် (သို့မဟုတ်) ပြန်လည်ပြုပြင်ခြင်း/ အဆင့်တိုးမြှင့်ခြင်း စသည့် လမ်းလုပ်ငန်းများတွင်

ဆန္ဒအလျောက် မြေယာလှူဒါန်းခြင်းများကို အဓိကတွေ့ရှိနိုင်ပါသည်။ အထက်ဖော်ပြပါ မြို့နယ် (၄) မြို့နယ်အနက် ပန်းတောင်းမြို့နယ်သည် စီမံကိန်း ပထမနှစ်စက်ဝန်းတွင်ဖြစ်ပြီး ကျန် ၃ မြို့နယ်မှာ တတိယနှစ်ရောက်ရှိနေပြီကို တွေ့ရှိနိုင်ပါသည်။ ဤသည်ကို ကြည့်ခြင်းဖြင့် ကျေးရွာသားများသည် NCDDP ၏ လုပ်ငန်းစဉ်နှင့် ရည်ရွယ်ချက်အပေါ် ယုံကြည်မှုရှိလာသောကြောင့် မြေယာလှူဒါန်းလိုစိတ်အား ထက်သန်တိုးပွားလာစေခြင်း ဖြစ်နိုင်ပါသည်။ သို့သော် စီမံကိန်းပထမနှစ် ပန်းတောင်းမြို့နယ်သည် မြေယာလှူဒါန်းမှု ရာခိုင်နှုန်းမြင့်မားရခြင်းမှာ ဤအကြောင်းအရင်းတစ်ခုတည်းကြောင့် မဖြစ်နိုင်ပါ။ ဤအကြောင်းအရာအား ပိုမို အနုစိတ်သော ခွဲခြမ်းစိတ်ဖြာဆန်းစစ်ချက်အား လာမည့် သုံးလပတ်အစီရင်ခံစာတွင် ဖော်ပြနိုင်မည်ဟု မျှော်လင့်ပါသည်။

**(ဆ) သဘာဝပတ်ဝန်းကျင်ဆိုင်ရာ စီမံခန့်ခွဲမှုအစီအစဉ်**

ဆောက်လုပ်ရေးလုပ်ငန်းမစတင်မီ ကျေးလက်/ဦးစီးဌာနမှ မြို့နယ်အဆင့်တွင် ပြီးစီးပြီးသော EMP အားလုံးအား စစ်ဆေးပါသည်။ စီမံကိန်းစတုတ္ထနှစ်၌ စုစုပေါင်း စီမံကိန်းလုပ်ငန်းခွဲ၏ ၄% ဖြစ်သော EMPs ၃၃၇ခု ရှိသည်ဟု အသေးစိတ်ဒီဇိုင်း နောက်ဆက်တွဲ-၃တွင်ဖော်ပြထားပါသည်။ ဤလုပ်ငန်းတွင် TFs များ၏ အတွေ့အကြုံ အားနည်းသော်လည်း ကျေးလက်/ဦးစီးဌာနသည် နောက်ဆုံး အချက်အလက်များနှင့် မြို့နယ်များ၏ အလုံးစုံအားထုတ်မှုအား နှိုင်းယှဉ်ချက်အားဖြင့် စိတ်ကျေနပ်မှုရှိပါသည်။ သို့ရာတွင် TFsများသည် EMP/PCRMP, ESMF လုပ်ငန်းစဉ်နှင့် နည်းပညာ၊ နှင့် သဘာဝပတ်ဝန်းကျင်ဆိုင်ရာ စီမံခန့်ခွဲမှု၏ယေဘုယျရည်ရွယ်ချက်များနှင့် ပတ်သက်၍ သင်တန်းများ ပိုမိုလိုအပ်ပါသည်။ စွမ်းရည်မြှင့်တင်ခြင်းသည် မြို့နယ်နှင့် ကျေးရွာအဆင့်တို့တွင် အဓိကလိုအပ်သော်လည်း ပြည်နယ်/တိုင်းရှိ NCDDP ဝန်ထမ်းများ တက်ရောက်ပါဝင်မှုကိုလည်း မေ့မထားသင့်ပါ။

## ၁.၅။ မြို့နယ်များအား နည်းပညာအထောက်အပံ့ပေးခြင်း

၈၁။ ပြည်ထောင်စုကျေးလက်ဦးစီးဌာနမှ Infra အကြံပေးအရာရှိ (၃) ဦးသည် ၎င်းတို့တစ်ဦးစီအတွက် သတ်မှတ်ထားသော ဒေသ (၃) ခုအကြား ၎င်းတို့၏အချိန်ကိုခွဲဝေပြီး မြို့နယ်များသို့ ပုံမှန်အထောက်အပံ့နှင့် စောင့်ကြည့်ကြီးကြပ်ရေးကွင်းဆင်းခြင်းတို့အား ပြုလုပ်ပါသည်။ ဤအကြံပေးအရာရှိ (၃)ဦးသည် စီမံကိန်းလုပ်ငန်းများအား (က) ပြည်နယ်/တိုင်းဒေသရှိ Infra အကြံပေးအရာရှိ၏ ကွင်းဆင်းအစီရင်ခံစာ အား သုံးသပ်ခြင်း၊ (ခ) ထိုအကြံပေးအရာရှိတို့အား သင်တန်းများ ထောက်ပံ့ပေးခြင်း နှင့် (ဂ) အထောက်အပံ့လိုအပ်သည်ဟု သတ်မှတ်ထားသော အချို့ စီမံကိန်းလုပ်ငန်းခွဲများသို့ ကွင်းဆင်းမှု ပြုလုပ်ခြင်းအားဖြင့် နည်းပညာအထောက်အပံ့ပေးရပါမည်။

၈၂။ ESMF-2017 လုပ်ငန်းစဉ်အား (စာရွက်စာတမ်းများ ပြုပြင်မွမ်းမံခြင်း/လုပ်ကိုင်ခြင်း၊ ညှိနှိုင်းတိုင်ပင်အစည်းအဝေးများ ကျင်းပပြုလုပ်ခြင်း စသဖြင့်) အပြီးသတ်ရေးဆွဲခြင်း၌ အစွမ်းကုန်ပါဝင်ရခြင်းကြောင့် Infra နှင့် အကာအကွယ်ပစ္စည်းများဆိုင်ရာ အကြံပေးအရာရှိ (၃) ဦးသည် Infra နှင့် အကာအကွယ်ပစ္စည်းများဆိုင်ရာ စစ်ဆေးခြင်းအား ယခင်သုံးလပတ်လောက် မလုပ်ဆောင်နိုင်ခဲ့ပါ။ သို့ပါသော်လည်း စီမံကိန်းလုပ်ငန်းခွဲ ၈၂ ခုအား သွားရောက်ကွင်းဆင်းနိုင်ခဲ့ပြီး ဖြေရှင်းနည်းများ/အကြံပြုချက်များအား ထောက်ပံ့ပေးနိုင်ခဲ့ပါသည်။ အသေးစိတ်အား နောက်ဆက်တွဲ-၄ တွင် ဖော်ပြထားပါသည်။

## ၁.၆။ အစီရင်ခံထားသော အထောက်အပံ့လိုအပ်မှုများ

၈၃။ မြို့နယ်တစ်ခုစီမှ တောင်းဆိုတင်ပြထားသော ပြဿနာများနှင့် အထောက်အပံ့များ စာရင်းအပြည့်အစုံအား ၎င်းတို့၏ ယခင်သုံးလပတ်အစီရင်ခံထားသည့်အတိုင်း နောက်ဆက်တွဲ-၂ တွင် ဖော်ပြထားပါသည်။ မြို့နယ်တစ်မြို့နယ်ထက်ပို၍ အစီရင်ခံထားသော ပြဿနာများ/ကိစ္စရပ်များ အကျဉ်းချုပ်အား အောက်ပါအတိုင်းဖြစ်ပါသည်။

### မြို့နယ် (၂) မြို့နယ်နှင့်အထက်မှ သုံးလပတ်အစီရင်ခံစာတွင် တင်ပြထားသော ပြဿနာများ/ကိစ္စရပ်များ

| | | စိန်ခေါ်မှုများ/ကိစ္စရပ်များ | မြို့နယ် |
|---|---|---|---|
| **၁။** | **ခန့်မှန်းတွက်ချက်မှု/ အသေးစိတ် ဒီဇိုင်းရေးဆွဲခြင်းတို့၏စိန်ခေါ်မှုများ** | | |
| | | ရေပေးဝေရေးစီမံကိန်းလုပ်ငန်းအား ခန့်မှန်းတွက်ချက်ရာတွင် စိန်ခေါ်မှုများ | မတူပီ |
| | | အထူးသဖြင့် မီးလင်းရေး လုပ်ငန်းခွဲများ အတွက် | ကန်ပက်လက် |
| | | TFs များမှ အတွေ့အကြုံမရှိခြင်း | ကြာအင်းဆိပ်ကြီး |
| | | အထူးသဖြင့် တံတားဆောက်လုပ်ခြင်းလုပ်ငန်း၊ ပင်လည်ဘူးအား အထောက်အပံ့ပေးရန် အကူအညီတောင်းခံရသည်။ | ဗန်းမောက် |
| | | မီးလင်းရေးနှင့်ပတ်သက်၍ ကျွမ်းကျင်မှု/အတွေ့အကြုံ နည်းပါးခြင်း | မြောင် |
| | | TFs များမှ အတွေ့အကြုံမရှိခြင်း | မင်းတုန်း |
| | | လုပ်ငန်းခွဲ အမျိုးအစားများ မျိုးစုံအတွက် ကန့်သတ်ထားသော ရံပုံငွေအတွင်း ခန့်မှန်း | ပျဉ်းမနား |

| | | | |
|---|---|---|---|
| | | တွက်ချက်ရသည်မှာ TFs များအတွက် ခက်ခဲပါသည်။ | |
| ၂။ | **အင်တာနက်လိုင်းမကောင်းခြင်း** | | ကန်ပက်လက်၊ ပလက်ဝ |
| ၃။ | **ကျေးလက်လူထုပူးပေါင်းပါဝင်မှုအားနည်းခြင်း** | | |
| | | ပဋိပက္ခများကြောင့် | နမ့်ဆမ် |
| | | စီးပွားရေး အခြေအနေမကောင်းခြင်းကြောင့် | ကျွန်းစု |
| | | ကောက်ရိတ်သိမ်းချိန်ဖြစ်သောကြောင့် လူထုဆန်းစစ်ပွဲတွင် တက်ရောက်သူနည်းပါးခြင်း | ဘီးလင်း |
| | | O&M တွင် လူထုထည့်ဝင်ခြင်းသည် နည်းပါးခြင်း | ကော့မှူး |
| | | ဝေးလံခြင်း၊ ကျေးရွာပြင်ပရှိ အသက်မွေးဝမ်းကြောင်းလုပ်ငန်းများ၊ ကောက်ရိတ်သိမ်းချိန်၊ ပွဲတော်ချိန်၊ နာရေးကိစ္စရပ်များကြောင့် | ဖားဆောင်း၊ဘောလခဲ-မယ်စယ့်၊ ပေါက်၊ လွိုင်ကော်-ရှားတော၊ ငါးဇွန်၊ ဗန်းမောက်၊ ပင်လည်ဘူး၊ ဒီမောဆို |
| | | တတိယနှင့် စတုတ္ထအစည်းအဝေးများတွင် ပူးပေါင်းပါဝင်မှု ၅၀% ရရှိနိုင်ရန် ခက်ခဲခြင်း | ပျော်ဘွယ် |
| | | ကျေးရွာအချင်းချင်း စကားများခြင်း၊ နိုင်ငံရေးပါတီအချင်းချင်း သဘောကွဲခြင်း၊ VT အစည်းအဝေးများအတွက် ကျင်းပရန်နေရာရွေးချယ်ရန် ခက်ခဲခြင်း | ကွမ်းခြံကုန်း |
| ၄။ | **ကျွမ်းကျင်လုပ်သား ရှားပါးမှု** | | |
| | | ပဋိပက္ခများကြောင့် | နမ့်ဆမ် |
| | | ဝေးလံခေါင်ဖျားသောဒေသများ | ပင်လည်ဘူး |
| | | ကြိုးတံတားအတွက် | ဗန်းမောက် |
| | | အခြားမြို့မှ ငှားရမ်းရခြင်း | ဒီမောဆို |
| | | နေ့စဉ်စရိတ်များအား ဒေသပေါက်စျေးနှင့် ညှိနှိုင်းပေးရန် | အမ်း |
| | | ကန်ထရိုက်တာများအား အသုံးပြုရန်လိုအပ်ခြင်း | တနသ်ာရီ |
| ၅။ | **အကာအဝေး/ဝေးလံခေါင်ဖျားခြင်းသည် အကောင်အထည်ဖော်ဆောင်ခြင်းအား နှောင့်နှေးစေခြင်း** | | |
| | | များစွာသောကျေးရွာများအကြား ကြီးမားသည့် အကွာအဝေး | ပလက်ဝ၊ အမ်း၊ မတူပီ၊ ဖားဆောင်း-ဘောလခဲ-မယ်စယ့် |

| | | | |
|---|---|---|---|
| **၆။** | **ပဋိပက္ခ** | | |
| | | စီမံကိန်းပိတ်သိမ်းရန်ခက်ခဲခြင်း | အမ်း |
| | | အုပ်စု ၆ အုပ်စုရှိ ကျေးရွာ ၁၇ ကျေးရွာသို့မဝင်ရောက်နိုင်ခြင်း | ကျောက်ကြီး |
| | | KNU လက်အောက်ရှိ ကျေးရွာအုပ်စု ၁ စုနှင့် မွန်ပြည်သစ်ပါတီလက်အောက်ရှိ ကျေးရွာအုပ်စု ၃ စု သို့မဝင်ရောက်နိုင်ခြင်း | ကြာအင်းဆိပ်ကြီး |
| | | အိန္ဒိယနယ်စပ်အနီးရှိ AA၊ လုပ်ငန်းတိုးတက်မှု နှောင့်နှေးခြင်း၊ CF/TFများ ပြန်လာရခြင်း | ပလက်ဝ |
| | | CFsများ တစ်ဦးတည်း ခရီးသွားရန် မလုံခြုံခြင်း | ဖရူဆို |
| | | မြေမြှုပ်မိုင်းများကြောင့် ရွာသားများ သေဆုံးခြင်း၊ ကျေးရွာ ၆ ရွာသို့ သွားရောက်နိုင်ခြင်းအား ၃ ရက်ဆိုင်းငံ့ထားခြင်း | မိုးကောင်း |
| | | KNPP မှ အချို့ ကျေးရွာအုပ်စုများသို့ သွားရောက်ရန် ခွင့်မပြုသဖြင့် အုပ်စု ၁၈ အုပ်စု၌သာ စီမံကိန်း လုပ်ဆောင်ရခြင်း | ဖားဆောင်း-ဘောလခဲ-မယ်စယ့် |
| | | မော်ချီးကျေးရွာအုပ်စုတွင် တစ်ပတ်လျှင် ၄ ရက်သာ ကွင်းဆင်းသွားရောက်နိုင်ခြင်း | ဖားဆောင်း-ဘောလခဲ-မယ်စယ့် |
| **၇။** | **ဝန်ထမ်းရေးရာ ပြဿနာများ/ကိစ္စရပ်များ** | | |
| | | TFs ၈ ဦးနုတ်ထွက်ခြင်း | ထန်းတပင် |
| | | ဝန်ထမ်းများ မလုံလောက်ခြင်း | ကန်ပက်လက် |
| | | နောက်ဆုံးတော့ ၁ နှစ်ကြာပြီး ဝယ်ယူရေးအရာရှိအား ခန့်အပ်ထားနိုင်ခြင်း | လေးမျက်နှာ |
| | | Counterparts ရာထူးနေရာ များပြားစွာ လစ်လပ်လျက်ရှိခြင်း | ကျောက်ကြီး၊ ကော့မှူး |
| | | CF / TF များ အဝင်အထွက် များခြင်း | ဒီမောဆို |
| | | ဝန်ထမ်းများ CDD နှင့် DRD နှစ်ခုစလုံးအတွက် အလုပ်လုပ်ရခြင်း | ကြာအင်းဆိပ်ကြီး |
| | | မြို့နယ် အင်ဂျင်နီယာများ မရှိခြင်း | ငါးဇွန် |
| **၈။** | **ဒေသခံ ပစ္စည်းများနှင့် ကိရိယာများ မရှိခြင်း** | | |
| | | အထူးသဖြင့် သဲနှင့်ကျောက် | ပင်လည်ဘူး |

| | | | |
|---|---|---|---|
| | | သစ်သားနှင့် ဘိလပ်မြေအား တခါတရံ ဝယ်ယူရန်ခက်ခဲခြင်း | တပ်ကုန်း |
| | | ပစ္စည်းများအတွက် သယ်ယူပို့ဆောင်ရေး ခက်ခဲခြင်း | ဆီဆိုင် |
| **၉။** | **ကော်မတီဆိုင်ရာ ပြဿနာများ** | | |
| | | ရပ်တည်ရန် ဆန္ဒရှိသူနည်းခြင်း | ပင်လည်ဘူး |
| | | ကော်မတီဝင်များစည်းလုံးခြင်းမရှိခြင်းနှင့် တက်ကြွမှုမရှိခြင်း | သာပေါင်း |
| | | ကော်မတီများမှ ရန်ပုံငွေ အလွဲသုံးစားလုပ်ခြင်း | ပလက်ဝ |
| | | ကော်မတီအတွင်း၌ ဆွေမျိုးသားချင်းကို ခန့်အပ်ထားရှိခြင်း | |
| | | CFA အကောင်အထည်ဖော်ရာတွင် TF ၏ လမ်းညွှန်ချက်များအား လိုက်နာခြင်းမရှိခြင်း | |
| | | ကော်မတီတွင် ဝန်ထမ်း အဝင်အထွက် များခြင်း | ဗန်းမောက် |
| | | ဝယ်ယူရေးကော်မတီမှ ဝယ်ယူရေး အစီအစဉ်အား လိုက်နာခြင်း မရှိသောကြောင့် နှောင့်နှေးမှုများရှိခြင်း | ပေါင် |
| | | ကော်မတီများမှ ဝယ်ယူရေးနှင့် ဘဏ္ဍာရေး လုပ်ငန်းစဉ်များသည် ရှည်လျားပြီး ရှုပ်ထွေးသည်ဟု တွေ့ရှိခဲ့ခြင်း | ပျဉ်းမနား |
| **၁၀။** | **ကျား/မရေးရာ** | | |
| | | အမျိုးသမီးများသည် အစဉ်အလာယဉ်ကျေးမှု စံသတ်မှတ်ချက်များကြောင့် ကျား/မရေးရာ ဆွေးနွေးမှုများတွင် တက်ကြွစွာ ပါဝင်ခြင်းမရှိခြင်း | ပင်လည်ဘူး၊ ပန်းတောင်း |
| | | ကျား/မရေးရာသင်တန်းတွင် တက်ရောက်သူနည်းပါးခြင်း | ဘီးလင်း |
| **၁၁။** | **မော်တော်ယာဉ်များနှင့် ပစ္စည်းကိရိယာများ** | | |
| | | Honda 125 အတွက် အပိုပစ္စည်းများ ဝယ်ယူရန် ခက်ခဲခြင်း၊ မော်တော် ဆိုင်ကယ်အသေးများသည် အချိန်ယူခြင်း | တပ်ကုန်း၊ ဗန်းမောက်၊ ကော့မှူး၊ ဆော၊ မတူပီ၊ ကြာအင်းဆိပ်ကြီး |

| | | | |
|---|---|---|---|
| | | ပံ့ပိုးပေးထားသော Honda 125 ဆိုင်ကယ်သည် ကြမ်းတမ်းသော မြေပြင်အနေအထားအတွက် အင်ဂျင်ပါဝါအရမ်းနည်းခြင်း | ဖရူဆို |
| | | စီမံကိန်းဆိုင်ကယ်ပျက်စီးလျှင် ဝန်ထမ်းများ ကိုယ့်ဘာသာကို ပြင်ဆင်ရခြင်း၊ ကျသင့်ငွေ ပြေစာအား ကျွန်ုပ်တို့ပေးပို့နိုင်ပါသလား? | လေးမျက်နှာ၊ ပလက်ဝ |
| | | မိတ္တူကူးစက် (မီးအား အတက်အကျမမှန်သောကြောင့် ပျက်စီးခဲ့) | တပ်ကုန်း၊ လေးမျက်နှာ၊ ကျောက်ကြီး၊ ပလက်ဝ၊ ပန်းတောင်း၊ ဖရူဆို၊ ကော့မှူး၊ ပျော်ဘွယ် |
| | | ဆိုင်ကယ် ၃ စီးပျောက်ဆုံးခြင်း | ဘီးလင်း |
| | | ဆိုင်ကယ်မလုံလောက်သောကြောင့် အလှည့်ကျစီးရခြင်း၊ ထို့ကြောင့် စီမံကိန်းလုပ်ငန်းများ နှောင့်နှေးခြင်း | ထီးလင်း၊ ပင်လည်ဘူး |
| | | မီးလိုင်းမရရှိသောကြောင့် မီးစက်သုံးရခြင်း | ဇန်းမောက် |
| | | ပျက်စီးနေသော tablets အလွန်နှေးသောကြောင့် ပြန်လည်ပေးပို့ခြင်း | ဇန်းမောက်၊Kp၊တပ်ကုန်း၊ ပလက်ဝ၊ ချောင်းဆုံ၊ ကော့မှူး၊ လွိုင်ကော်-ရှားတော၊ ပေါက်၊ ကွမ်းခြံကုန်း |
| | | လေးလံသော စက်ပစ္စည်းများအချိန်မီ ငှားရမ်းရန်ခက်ခဲခြင်းကြောင့် နှောင့်နှေးမှုများရှိခြင်း (လမ်းကြိတ်စက်၊ လမ်းရေဖျန်းကား စသဖြင့်) | ထီးလင်း၊ ပေါက်၊ ပျော်ဘွယ်၊ ဒီမောဆို |
| **၁၂။** | **လူဦးရေ ရေတွက်ခြင်း။ GAD အချက်အလက်နှင့် ကွင်းဆင်း အချက်အလက် အကြား ကွာဟမှုရှိခြင်း** | | |
| | | BG တောင်းခံမှု နောက်ကျခြင်း | ကျောက်ကြီး၊ ပေါက် |
| | | မြေဇာ ကျေးရွာအုပ်စု၊ ပိုးစတောကျွန်းတွင် ကွာဟမှုရှိခြင်း | မိုးညို |
| **၁၃။** | **လူထုသို့တိုက်ရိုက်ထောက်ပံ့ငွေ ပြဿနာများ** | | |
| | | ကျေးရွာအရေအတွက်များသော ကျေးရွာအုပ်စုများအချို့တွင် BG လုံလောက်မှုမရှိခြင်း | မင်းတုန်း |
| | | ကျေးရွာကြီးများသည် ကျေးရွာငယ်များထက် ငွေကြေးပိုမိုရရှိလိုခြင်း | ကွမ်းခြံကုန်း |
| **၁၄။** | **မိုးရေချိန်များပြီး ရေကြီးခြင်းကြောင့် ပျက်စီးမှုများ နှင့် နှောင့်နှေးမှုများ** | | ကျောက်ကြီး၊ ကြာအင်းဆိပ်ကြီး၊ မင်းတုန်း၊ ဘီးလင်း၊ မိုးကောင်း |

| | | |
|---|---|---|
| **၁၅။** | **အခြေခံအဆောက်အအုံမဟုတ်သော အခြားကိစ္စရပ်များအာ ထည့်သွင်းစဉ်းစားမှု မလုံလောက်ခြင်း** | နမ့်ဆမ်၊ ပင်လည်ဘူး |

## မြို့နယ် (၂) မြို့နယ်နှင့်အထက်မှ တောင်းဆိုတင်ပြထားသော အထောက်အပံ့များ

| | | မြို့နယ် | မှတ်ချက် |
|---|---|---|---|
| ၁။ | (ကမ္ဘာ့ဆွဲငင်အားဖြင့်စီးဆင်းမှု ရေပေးဝေရေးစနစ်) သင်တန်းအား ဝန်ထမ်းများသို့ ပို့ချပေးရန် | ကန်ပက်လက်၊ မတူပီ | |
| ၂။ | ဝန်ထမ်းလုံခြုံရေးအတွက် သင်တန်းများနှင့် လမ်းညွှန်ချက်များလိုအပ်ခြင်း | နမ့်ဆမ် | |
| ၃။ | ကော်မတီဝင်များအတွက် အခြားမြို့နယ်များသို့ အပြန်အလှန်ကွင်းဆင်းလေ့လာ ခြင်းပြုလုပ်ပေးရန် | နမ့်ဆမ် | |
| ၄။ | ၎င်းတို့၏ဖွံ့ဖြိုးတိုးတက်ရေးတွင် အခြေခံအဆောက်အအုံမဟုတ်သော ကဏ္ဍများနှင့် ပတ်သက်၍ ကော်မတီများအား နားလည်မှုပေးရန် CFs များအား လေ့ကျင့်ပေးရန် | နမ့်ဆမ်၊ ကျွန်းစု | |
| ၅။ | ပြည်နယ်/တိုင်းမှ ပန်စမိန်း သို့ မြေကာနံရံလုပ်ငန်းနှင့်ပတ်သက်၍ စောင့်ကြည့်ကြီးကြပ်ရေးကွင်းဆင်းခြင်းလုပ်ဆောင်ရန် တောင်းဆိုခြင်း | နမ့်ဆမ် | |
| ၆။ | UDRD မှ ကော်မတီများ BG အား အလွဲသုံးစားလုပ်ခြင်းအား စစ်ဆေးရန် စောင့်ကြည့်ကြီးကြပ်ရေးပိုမိုလုပ်ဆောင်ရန် တောင်းဆိုခြင်း | အမ်း | |
| ၇။ | ရာထူးမှ နုတ်ထွက်သွားသော TFs ၈ဦး အတွက် UDRD မှ ကူညီပေးရန် | ထန်းတပင် | |
| ၈။ | VPSCs အတွက် တီရှပ်များ၊ ဦးထုပ်များ၊ နှင့် လွယ်အိတ်များ ထောက်ပံ့ပေးရန် UDRD အား တောင်းဆိုခြင်း | စေတုတ္တရာ | |
| ၉။ | ပြုပြင်ထားသော (သို့မဟုတ်) အသစ် မိတ္တူကူးစက်များ ပေးပို့ပေးရန် | ကြံခင်း၊ ဒီမောဆို၊ မိုးကောင်း | |

| | | | |
|---|---|---|---|
| ၁၀။ | အခွန်ကိစ္စနှင့်ပတ်သက်၍ ရှင်းလင်းသော ညွှန်ကြားချက်များကို ပြည်ထောင်စုအဖွဲ့မှ ပေးရန် | | |
| ၁၁။ | ပြုပြင်ထားပြီးသော ပရိုဂျက်တာအား ပြန်လည်ပို့ပေးရန် (သို့မဟုတ်) အသစ်နှင့် အစားထိုးပေးရန် | ကြံခင်း | |
| ၁၂။ | တောင်းဆိုထားသည့် သင့်တော်သော အင်ဂျင် ပါဝါနှင့် ခွင့်ပြုမိန့်ရှိသော နောက်ထပ် မော်တော်ဆိုင်ကယ်များထောက်ပံ့ပေးရန် | ကြံခင်း၊ တနသ်ာရီ၊ ဖားဆောင်း-ဘောလခဲ၊ ဆော၊ ထီးလင်း | |
| ၁၃။ | အသင်းအဖွဲ့စွမ်းရည်မြှင့်တင်ခြင်းနှင့် စည်းရုံးရေးကျွမ်းကျင်သင်တန်းများ ပေးရန် | သာပေါင်း | သင်တန်း ဘတ်ဂျက်ထဲမှ TTA ပံ့ပိုးသူများမှ စီစဉ်ပေးသင့်သည်။ |
| ၁၄။ | မိုးကာအင်္ကျီများကို အချိန်မီ ပေးရန် | သာပေါင်း၊ မတူပီ၊ ဆော | |
| ၁၅။ | လစ်လပ်နေသော DRD counterpart ရာထူးအတွက် အမြန်ဆုံး ခန့်အပ် ငှားရမ်းပေးရန် | ကျောက်ကြီး၊ ကော့မှူး | |
| ၁၆။ | ကွင်းဆင်းရာတွင် စာရွက်စာတမ်းသယ်ယူရန် အရည်အသွေးကောင်းသော အိတ်များ၊ tablets များ ပံ့ပိုးပေးရန် | မိုးညို | |
| ၁၇။ | ခန့်မှန်းတွက်ချက်ခြင်းနှင့် နည်းပညာ စောင့်ကြည့်ကြီးကြပ်ခြင်းတို့တွင် ကူညီပေးရန်အတွက် တိုင်း infra မှ ကွင်းဆင်းပေးရန် တောင်းဆိုခြင်း | ပန်းတောင်း၊ ချောင်းဆုံ၊ လယ်ဝေး၊ မြောင်၊ ပျော်ဘွယ်၊ နွားထိုးကြီး၊ ဆီဆိုင် | |
| ၁၈။ | ပြုပြင်ထားပြီးသော သို့မဟုတ် အစားထိုး tablets များ အမြန်ဆုံး ပြန်လည်ပို့ပေးရန် | ကြာအင်းဆိပ်ကြီး၊ ဗန်းမောက်၊ ဘီးလင်း၊ ကွမ်းခြံကုန်း | |
| ၁၉။ | သတ်မှတ်ထားသော ကျေးရွာများတွင် မီးလိုင်းရရှိစေရန် စွမ်းအင်ဦးစီးဌာန (မီးလင်းရေး)နှင့် ညှိနှိုင်းမှုများလုပ်ဆောင်ပေးရန် | မြောင်၊ ထီးလင်း၊ ပေါင် | |
| ၂၀။ | TFs များအတွက် ပိုမိုတိကျသော နည်းပညာသင်တန်းများတောင်းဆိုခြင်း (ဥပမာ - steel structure၊ ရေအရည်အသွေးစစ်ဆေးခြင်း၊ | မင်းတုန်း၊ ပန်းတောင်း | |

| | | | |
|---|---|---|---|
| | ferro-cement၊ AutoCAD၊ GIS၊ ကွန်ပျူတာ၊ အင်္ဂလိပ်ဘာသာ) | | |
| ၂၁။ | တန်ဖိုးရှိပစ္စည်းများသိမ်းဆည်းရန် သော့ခတ်နိုင်သော ဗီရိုများ တောင်းခံခြင်း | ညောင်ဦး | |
| ၂၂။ | မြို့နယ် infra counterpart အစားထိုးပေးရန် | ဆော | |
| ၂၃။ | မီးစက်အမြန်ဆုံးထောက်ပံ့ပေးရန် | ဆော၊ ပေါင် | |
| ၂၄။ | မြို့နယ်အုပ်ချုပ်ရေးထံမှ စက်ငယ်များငှားရမ်းခြင်းနှင့် မြို့နယ်ဆောက်လုပ်ရေးဦးစီးဌာနမှ စက်ကြီးများကို ငှားရမ်းခြင်းတို့အား ကူညီပေးရန် | ထီးလင်း | |

# ဇယား ၂။ ၂၀၁၇ခုနှစ်၊ စက်တင်ဘာလ ၃၀ ရက်နေ့ထိ စတုတ္ထနှစ်စက်ဝန်း၏ အကောင်အထည်ဖော်ဆောင်ရွက်ခြင်း တိုးတက်မှု

| TTA Provider | State/Region | Township | # VTs | # Villages | Block Grant Requested | | Block Grants Received | | | Village Development Plan | | | Sub Project Target | TPIC Approval of Sub Project | | Detailed Design | | | Sub-Project Implementation | | | | | | | Social Audit | |
|---|---|---|---|---|---|---|---|---|---|---|---|---|---|---|---|---|---|---|---|---|---|---|---|---|---|---|---|
| | | | | | # | % | # | % completion | MMK million | VDP Target | # VDP meeting | % completion | | # | % | Plan compl-eted | % | PC 5 up-loaded | 0% | 1-50 % | 51-75 % | 76-90 % | 100% | SP Final inspec-tion | Final Financial Inspec-tion (F6) | Target | Implem-entation |
| N.A | Chin | Kanpetlet | 26 | 123 | 26 | 100 | 26 | 100% | 572 | 122 | 122 | 100% | 107 | 107 | 100% | 107 | 100% | 107 | 0 | 0 | 0 | 0 | 107 | 107 | 107 | 107 | 107 |
| N.A | Tanintharyi | Kyunsu | 20 | 163 | 20 | 100 | 20 | 100% | 1606 | 159 | 159 | 100% | 174 | 174 | 100% | 174 | 100% | 174 | 0 | 0 | 0 | 9 | 165 | 120 | 105 | 174 | 136 |
| N.A | Shan | Namhsan | 26 | 131 | 10 | 38.46 | 10 | 100% | 264 | 30 | 30 | 100% | 38 | 38 | 100% | 38 | 100% | 38 | 0 | 2 | 1 | 2 | 33 | 19 | 30 | 38 | 23 |
| | **Year 2** | | | | | | | | | | | | | | | | | | | | | | | | | | |
| RI | Rakhine | Ann | 29 | 242 | 29 | 100 | 29 | 100% | 1140 | 221 | 221 | 100% | 124 | 124 | 100% | 124 | 100% | 124 | 0 | 14 | 6 | 6 | 98 | 95 | 95 | 124 | 95 |
| RI | Yangon | Htantabin | 54 | 252 | 54 | 100 | 54 | 100% | 1670 | 252 | 252 | 100% | 238 | 238 | 100% | 238 | 100% | 238 | 0 | 0 | 0 | 0 | 238 | 238 | 238 | 238 | 238 |
| MercyCorps | Ayeyarwady | Lemyethna | 43 | 312 | 43 | 100 | 43 | 100% | 1370 | 277 | 277 | 100% | 260 | 260 | 100% | 260 | 100% | 260 | 0 | 0 | 0 | 0 | 260 | 260 | 260 | 260 | 260 |
| NAG | Sagaing | Pinlebu | 52 | 266 | 52 | 100 | 52 | 100% | 1444 | 266 | 266 | 100% | 120 | 120 | 100% | 120 | 100% | 120 | 0 | 0 | 1 | 4 | 115 | 108 | 108 | 120 | 108 |
| Cardno | Magway | Sidoktaya | 46 | 115 | 46 | 100 | 46 | 100% | 1012 | 111 | 111 | 100% | 120 | 120 | 100% | 120 | 100% | 120 | 0 | 0 | 0 | 0 | 120 | 120 | 120 | 120 | 119 |
| NAG | Nay Pyi Taw | Tatkon | 49 | 188 | 49 | 100 | 49 | 100% | 1948 | 188 | 188 | 100% | 156 | 156 | 100% | 156 | 100% | 156 | 0 | 0 | 1 | 2 | 153 | 148 | 103 | 156 | 153 |
| | **Year 3** | | | | | | | | | | | | | | | | | | | | | | | | | | |
| MercyCorps | Ayeyarwady | Kyangin | 30 | 255 | 30 | 100 | 30 | 100% | 920 | 251 | 251 | 100% | 183 | 183 | 100% | 183 | 100% | 183 | 0 | 1 | 0 | 0 | 182 | 182 | 182 | 183 | 182 |
| MercyCorps | Ayeyarwady | Thabaung | 67 | 394 | 67 | 100 | 67 | 100% | 1910 | 394 | 394 | 100% | 312 | 312 | 100% | 312 | 100% | 312 | 0 | 0 | 1 | 1 | 310 | 302 | 302 | 312 | 302 |
| Cardno | Bago | Kyaukkyi | 28 | 120 | 27 | 96.42 | 27 | 96.42 | 1156 | 117 | 117 | 100.0% | 134 | 134 | 100% | 134 | 100% | 134 | 9 | 2 | 5 | 6 | 112 | 112 | 112 | 134 | 112 |
| Cardno | Bago | Monyo | 37 | 218 | 37 | 100 | 37 | 100% | 1444 | 218 | 218 | 100% | 156 | 156 | 100% | 140 | 90% | 140 | 18 | 8 | 2 | 9 | 119 | 120 | 118 | 156 | 118 |
| Cardno | Chin | Paletwa | 96 | 383 | 96 | 100 | 96 | 100% | 2134 | 323 | 323 | 100.0% | 300 | 300 | 100% | 300 | 100% | 300 | 1 | 3 | 13 | 21 | 262 | 249 | 247 | 300 | 237 |
| MGRI | Kayah | Demoso | 26 | 172 | 26 | 100 | 26 | 100% | 864 | 172 | 172 | 100% | 79 | 79 | 100% | 79 | 100% | 79 | 0 | 0 | 0 | 0 | 79 | 79 | 79 | 79 | 79 |
| MGRI | Kayah | Hpruso | 14 | 116 | 14 | 100 | 14 | 100% | 346 | 116 | 116 | 100% | 53 | 53 | 100% | 53 | 100% | 53 | 0 | 0 | 0 | 1 | 52 | 52 | 52 | 53 | 52 |
| Cardno | Kayin | Kyainseikgyi | 47 | 329 | 47 | 100 | 47 | 100% | 2272 | 309 | 309 | 100% | 178 | 178 | 100% | 178 | 100% | 178 | 9 | 11 | 3 | 10 | 145 | 141 | 141 | 178 | 141 |
| VNG | Tanintharyi | Thanintharyi | 19 | 170 | 19 | 100 | 19 | 100% | 1018 | 163 | 163 | 100% | 100 | 100 | 100% | 100 | 100% | 100 | 2 | 2 | 8 | 6 | 82 | 71 | 71 | 100 | 71 |
| NAG | Sagaing | Banmauk | 47 | 221 | 47 | 100 | 47 | 100% | 1220 | 221 | 221 | 100% | 172 | 172 | 100% | 172 | 100% | 172 | 0 | 0 | 0 | 0 | 172 | 172 | 172 | 172 | 172 |
| NAG | Sagaing | Myaung | 48 | 81 | 48 | 100 | 48 | 100% | 1314 | 81 | 81 | 100% | 101 | 101 | 100% | 101 | 100% | 101 | 0 | 0 | 0 | 20 | 81 | 81 | 80 | 101 | 80 |
| Cardno | Magway | Mindon | 72 | 179 | 72 | 100 | 72 | 100% | 1584 | 166 | 166 | 100% | 166 | 166 | 100% | 166 | 100% | 166 | 3 | 0 | 4 | 4 | 155 | 152 | 152 | 166 | 152 |
| PKW | Mandalay | Ngazun | 44 | 158 | 44 | 100 | 44 | 100% | 1592 | 157 | 157 | 100% | 141 | 141 | 100% | 141 | 100% | 141 | 0 | 1 | 0 | 1 | 139 | 138 | 138 | 141 | 134 |
| PKW | Mandalay | Nyaung U | 74 | 220 | 74 | 100 | 74 | 100% | 2546 | 220 | 220 | 100.0% | 226 | 226 | 100% | 226 | 100% | 226 | 0 | 0 | 0 | 0 | 226 | 226 | 226 | 226 | 226 |
| VNG | Mon | Bilin | 51 | 216 | 51 | 100 | 51 | 100% | 2094 | 216 | 216 | 100% | 199 | 199 | 100% | 199 | 100% | 199 | 24 | 3 | 1 | 8 | 163 | 161 | 161 | 199 | 159 |
| VNG | Mon | Chaungzon | 43 | 78 | 43 | 100 | 43 | 100% | 1568 | 78 | 78 | 100% | 186 | 186 | 100% | 186 | 100% | 186 | 1 | 2 | 1 | 1 | 181 | 178 | 178 | 186 | 176 |
| PKW | Nay Pyi Taw | Lewe | 60 | 280 | 60 | 100 | 60 | 100% | 2822 | 260 | 260 | 100% | 284 | 284 | 100% | 284 | 100% | 284 | 0 | 1 | 0 | 0 | 283 | 283 | 283 | 284 | 236 |
| Cardno | Yangon | Kawhmu | 55 | 136 | 55 | 100 | 55 | 100% | 1506 | 133 | 133 | 100% | 196 | 196 | 100% | 196 | 100% | 196 | 0 | 0 | 0 | 0 | 196 | 196 | 196 | 196 | 193 |
| | | | | | | | | | | | | | | | | | | | | | | | | | | | |
| | | **Total** | **1203** | **5518** | **1186** | | **1186** | | **39,336** | **5221** | **5221** | **100%** | **4503** | **4503** | 100% | **4487** | | **4487** | **67** | **50** | **47** | **111** | **4228** | **4110** | **4056** | **4503** | **4061** |

## ဇယား ၂။ ၂၀၁၇ခုနှစ်၊ စက်တင်ဘာလ ၃၀ ရက်နေ့ထိ စတုတ္ထနှစ်စက်ဝန်း၏ အကောင်အထည်ဖော်ဆောင်ရွက်ခြင်း (အဆက်)

| TTA Provider | State/Region | Township | # VTs | # Villages | VDP Target | Sub Project Target | Social Audit Target | Block Grant Requested | | Block Grants Received | | | Village Development Plan | | | Sub Project Target | TPIC Approval of Sub Project | | Detailed Design | | | Sub-Project Implementation | | | | | | | Social Audit | |
|---|---|---|---|---|---|---|---|---|---|---|---|---|---|---|---|---|---|---|---|---|---|---|---|---|---|---|---|---|---|---|
| | | | | | | | | # | % | # | % | MMK million | # VDP meeting | Target | % completion | | # | % | Plan compl-eted | % | PC 5 up-loaded | 0% | 1-50 % | 51-75 % | 76-90 % | 100% | Final SP inspection | Final Financial Inspection (F6) | Target | Implem-entation |
| | Year 4 | | | | | | | | | | | | | | | | | | | | | | | | | | | | | |
| MercyCorps | Ayeyarwady | Ngapudaw | 67 | 337 | 337 | 329 | 329 | 67 | 100 | 67 | 100 | 2746 | 337 | 337 | 100 | 329 | 329 | 100% | 329 | 100% | 329 | 0 | 3 | 7 | 17 | 302 | 287 | 287 | 329 | 302 |
| MercyCorps | Bago | Padaung | 40 | 208 | 206 | 201 | 201 | 40 | 100 | 40 | 100 | 1322 | 206 | 206 | 100 | 201 | 201 | 100% | 201 | 100% | 201 | 0 | 1 | 3 | 10 | 187 | 187 | 187 | 201 | 187 |
| Cardno | Chin | Madupi | 62 | 149 | 149 | 170 | 170 | 62 | 100 | 62 | 100 | 1364 | 149 | 149 | 100 | 170 | 170 | 100% | 170 | 100% | 170 | 0 | 74 | 14 | 12 | 70 | 45 | 45 | 170 | 45 |
| PKW | Kachin | Moegaung | 36 | 79 | 79 | 120 | 120 | 36 | 100 | 36 | 100 | 1268 | 79 | 79 | 100 | 120 | 120 | 100% | 120 | 100% | 120 | 5 | 1 | 4 | 4 | 106 | 101 | 101 | 120 | 98 |
| MGRI | Kayah | Hpasawng+ Bawla | 18 | 82 | 81 | 54 | 54 | 18 | 100 | 18 | 100 | 486 | 81 | 81 | 100 | 54 | 54 | 100% | 54 | 100% | 54 | 0 | 0 | 0 | 0 | 54 | 54 | 54 | 54 | 54 |
| MGRI | Kayah | Loikaw+ Shadaw | 15 | 137 | 137 | 136 | 136 | 15 | 100 | 15 | 100 | 848 | 137 | 137 | 100 | 136 | 136 | 100% | 136 | 100% | 136 | 0 | 0 | 0 | 0 | 136 | 136 | 136 | 136 | 136 |
| Cardno | Magwe | Saw | 63 | 117 | 117 | 145 | 145 | 63 | 100 | 63 | 100 | 1408 | 117 | 117 | 100 | 145 | 145 | 100% | 145 | 100% | 145 | 0 | 0 | 0 | 1 | 144 | 144 | 144 | 145 | 144 |
| Cardno | Magwe | Tilin | 71 | 93 | 93 | 111 | 111 | 71 | 100 | 71 | 100 | 1562 | 93 | 93 | 100 | 111 | 111 | 100% | 111 | 100% | 111 | 0 | 0 | 0 | 0 | 111 | 111 | 111 | 111 | 111 |
| Cardno | Magwe | Pauk | 67 | 257 | 257 | 302 | 302 | 67 | 100 | 67 | 100 | 2306 | 257 | 257 | 100 | 302 | 302 | 100% | 302 | 100% | 302 | 0 | 0 | 0 | 2 | 300 | 277 | 279 | 302 | 298 |
| NAG | Mandalay | Pyawbwe | 75 | 317 | 317 | 328 | 328 | 75 | 100 | 75 | 100 | 2674 | 317 | 317 | 100 | 328 | 328 | 100% | 328 | 100% | 325 | 0 | 4 | 6 | 37 | 281 | 243 | 243 | 328 | 243 |
| PKW | Mandalay | Natogyi | 64 | 191 | 191 | 170 | 170 | 64 | 100 | 64 | 100 | 2272 | 191 | 191 | 100 | 170 | 170 | 100% | 170 | 100% | 170 | 0 | 0 | 0 | 0 | 170 | 170 | 170 | 170 | 168 |
| NAG | Mandalay | Yemethin | 63 | 249 | 249 | 270 | 270 | 63 | 100 | 63 | 100 | 2610 | 249 | 249 | 100 | 270 | 270 | 100% | 270 | 100% | 270 | 6 | 2 | 2 | 5 | 255 | 205 | 223 | 270 | 223 |
| VNG | Mon | Paung | 49 | 155 | 154 | 163 | 163 | 49 | 100 | 49 | 100 | 2042 | 154 | 154 | 100 | 163 | 163 | 100% | 153 | 94% | 152 | 10 | 2 | 9 | 12 | 130 | 124 | 125 | 163 | 121 |
| PKW | Nay Pyi Taw | Pyinmina | 29 | 139 | 139 | 169 | 169 | 29 | 100 | 29 | 100 | 1164 | 139 | 139 | 100 | 169 | 169 | 100% | 169 | 100% | 168 | 0 | 7 | 2 | 4 | 156 | 100 | 97 | 168 | 156 |
| MercyCorps | Shan | Hsisaing | 13 | 322 | 302 | 200 | 200 | 13 | 100 | 13 | 100 | 1430 | 302 | 302 | 100 | 200 | 197 | 99% | 191 | 96% | 186 | 26 | 70 | 26 | 27 | 51 | 49 | 49 | 200 | 45 |
| NAG | Yangon | Kunyangon | 43 | 135 | 130 | 114 | 114 | 43 | 100 | 43 | 100 | 1220 | 130 | 130 | 100 | 114 | 114 | 100% | 114 | 100% | 113 | 0 | 0 | 0 | 0 | 114 | 113 | 113 | 114 | 106 |
| NAG | Yangon | Kyauktan | 44 | 78 | 78 | 203 | 203 | 44 | 100 | 44 | 100 | 1318 | 78 | 78 | 100 | 203 | 203 | 100% | 203 | 100% | 203 | 0 | 1 | 2 | 0 | 200 | 195 | 195 | 203 | 195 |
| | | | | | | | | | | | | | | | | | | | | | | | | | | | | | | |
| | **Total** | | **819** | **3045** | **3016** | **3185** | **3185** | **819** | | **819** | | **28040** | **3016** | **3016** | **100%** | **3185** | **3182** | 99.9% | **3166** | **99%** | **3155** | **47** | **165** | **75** | **131** | **2767** | **2541** | **2559** | **3184** | **2632** |
| | | | | | | | | | | | | | | | | | | | | | | | | | | | | | | |
| | **Total 47 townships** | | **2022** | **8563** | **8237** | **7688** | **7688** | **2005** | | **2005** | | **67,376** | **8,237** | **8,237** | **100%** | **7,688** | **7,685** | 100.0% | **7,653** | **99.5%** | **7,642** | **114** | **215** | **122** | **242** | **6,995** | **6,651** | **6,615** | **7,687** | **6,693** |
| | | | | | | | | | | | | | | | | | | | | | | | | | | | | | | |
| | **Percentage of target** | | | | | | | | | 100% | | | | | 100% | | | 100.0% | | 99.5% | 99% | | | | | 91.0% | | 86.5% | 86.0% | |

## အသိပညာနှင့် လေ့လာသင်ယူခြင်း

| | သုံးလပတ်အတွင်း လုပ်ငန်းတိုးတက်မှု | ပြဿနာများနှင့် နောက်ထပ် လုပ်ဆောင်ချက်များ |
|---|---|---|
| | *လူထုစစ်ဆေးပွဲများ* | |
| | • ကာလအဆုံး၌ စတုတ္ထနှစ်မြို့နယ် ၄၇ မြို့နယ်အတွက် လူထုစစ်ဆေးပွဲများ ၇,၆၈၇ အနက် ၆,၆၉၃ (၈၇%) ပြီးစီးခဲ့ပါသည်။ မြို့နယ် ၄၇ မြို့နယ်အနက် ၁၂ မြို့နယ်သည် လူထုစစ်ဆေးပွဲ အစီရင်ခံစာကို အင်္ဂလိပ်ဘာသာဖြင့် ဤကာလအဆုံး၌ ပေးပို့နိုင်ခဲ့ပါသည်။ | • *စတုတ္ထနှစ် လူထုစစ်ဆေးပွဲများ လာမည့် သုံးလပတ်အဆုံးတွင် အပြီးသတ် လုပ်ဆောင်သင့်ပါသည်။*<br>• ကျေးရွာအဆင့် လူထုစစ်ဆေးခြင်းပုံစံ (PC 7) အသစ်ပုံစံကြောင့် လူထုစစ်ဆေးပွဲ ရမှတ်နှင့် သင်ယူခဲ့သော သင်ခန်းစာ အကျဉ်းချုပ်တို့အား မြို့နယ်အဆင့် လူထုစစ်ဆေးခြင်း အစီရင်ခံစာ အတွက် လွယ်ကူလျင်မြန်စွာ စုစည်းနိုင်ခဲ့သည်။ ထို အင်္ဂလိပ်ဘာသာဖြင့် လူထုစစ်ဆေးခြင်း အစီရင်ခံစာအား နိုဝင်ဘာလကုန်တွင် အပြီးသတ်ရမည် ဖြစ်သည်။ |
| | **သက်ဆိုင်သူပေါင်းစုံပါဝင်သော သုံးသပ်ပွဲ(MSR) နှင့် စီမံကိန်းလက်စွဲ (OM)** | |
| | • မြို့နယ်အဆင့် MSR။ ဤကာလအတွင်း ၄၇ TMSRs အနက် ၄၄ မြို့နယ်မှ MSR ကျင်းပပြုလုပ်ခဲ့ပြီးဖြစ်သည်။ အစည်းအဝေးအားလုံးသို့ ပြည်ထောင်စုနှင့် တိုင်းဒေသကြီးရုံးမှ အနည်းဆုံး တာဝန်ရှိသူတစ်ဦးမှ တက်ရောက်နိုင်ခဲ့ပါသည်။ TMSRs သည် လူထုစစ်ဆေးပွဲ ၇၅% ပြီးစီးပြီးသောမြို့နယ်များတွင်သာ ကျင်းပပြုလုပ်နိုင်ပါသည်။ ဤသုံးလပတ်အစ၌ သင်တန်းအဖွဲ့မှ ပြုပြင်မွမ်းမံထားသော TMSR လမ်းညွှန်ချက်များကို အကြမ်းရေးဆွဲခဲ့ပါသည်။<br>• **ပြည်ထောင်စုအဆင့် MSR။** ပြည်ထောင်စုအဆင့် MSRအား စက်တင်ဘာလ ၂၁နှင့် ၂၂ ရက်နေ့တို့တွင် ကျင်းပပြုလုပ်ခဲ့ပါသည်။ ထို အစီရင်ခံစာ အပြည့်အစုံအား အစည်းအဝေး အစီအစဉ်(agenda) နှင့် တွေ့ရှိချက်များကို | • လာမည့်သုံးလပတ်ကာလအတွင်း ကျန်ရှိနေသေးသော မြို့နယ် ၃ မြို့နယ် (နမ့်ဆမ်၊ မတူပီ၊ ဆီဆိုင်) တို့သည် ၎င်းတို့၏ MSR များကို ကျင်းပပြုလုပ်မည်ဖြစ်သည်။<br>• ကျန်ရှိသေးသော လူထုစစ်ဆေးပွဲ အစီရင်ခံစာ အင်္ဂလိပ်ဘာသာဖြင့်အား အပြီးသတ်လိမ့်မည်။<br>• စီမံကိန်းမြို့နယ်များတိုးချဲ့လာပြီး ပြည်နယ်/တိုင်းရုံးခန်းများထပ်ပေါင်းများပြားလာခြင်းကြောင့် UMSR လုပ်ငန်းစဉ်တွင် တက်ရောက်သူများနှင့် အစည်းအဝေးအရေအတွက်များကို ကိုင်တွယ်နိုင်ရန် စီမံခန့်ခွဲရေး နည်းလမ်းအသစ်များ ဖန်တီးရမည်။ ထို့ကြောင့် ယခုနှစ် UMSR နေ့များတွင် TLs (DRD နှင့် TTA) ICDDE နှင့် NPAs၊ နှင့် တိုင်းဒေသကြီးရုံးမှ တာဝန်ရှိဝန်ထမ်းများကိုသာ ဖိတ်ကြား ထားခဲ့သည်။ |

| | | |
|---|---|---|
| | နောက်ဆက်တွဲ-၁ တွင်ဖော်ပြထားပါသည်။ **နောက်ဆက်တွဲ-၂ မှ** ဆွေးနွေးမှုရလဒ်များ အကျဉ်းချုပ်သည် စီမံကိန်းလက်စွဲစာအုပ် တွင် ပြင်ဆင်ပြောင်းလဲနိုင်ရန်အတွက် ဖြစ်သည်။ UMSR မတိုင်မီ လုပ်ဆောင်ရမည့် အစည်းအဝေးများမှာ - (၁) CF/TF ဖိုရမ်၊ (၂) ကျွမ်းကျင်ပညာရှင်များ ဖိုရမ်၊ (၃) ICDDE /NPA/UTA ဖိုရမ် တို့ပါဝင်ပါသည်။ | |
| | **မြို့နယ်အချင်းချင်း အပြန်အလှန် ကွင်းဆင်း လေ့လာခြင်း** | |
| | • ဤသုံးလပတ်အတွင်း မြို့နယ်အချင်းချင်း အပြန်အလှန် လေ့လာခြင်း မရှိခဲ့ပါ။ | • DG မှ CF/ TF exchange များမှ ရရှိခဲ့သောအကျိုးကျေးဇူးကို မေးမြန်းပြီးနောက် ကျန်ရှိနေသေးသော စတုတ္ထနှစ်ကာလများအတွက် စီစဉ်ရေးဆွဲထားသော မြို့နယ်အချင်းချင်း အပြန်အလှန် ကွင်းဆင်း လေ့လာခြင်း မရှိပါ။ |
| | • ၂၀၁၇ခုနှစ်၊ စက်တင်ဘာလကုန်ထိ RM အကျိုးပြုဆွန်ကိန်း၏ နှစ်တိုးအကျဉ်းချုပ်ကို ဇယား ၄ တွင် ဖော်ပြထားပါသည်။ ထို့အပြင် ပြည်ထောင်စုအဆင့် GIS dashboard တွင်လည်း ကြည့်ရှုနိုင်ပါသည်။ | • စတုတ္ထနှစ်၏ မြို့နယ် (၄၇) မြို့နယ်အားလုံးမှ ရလဒ်များသည် အောက်ပါတို့ကို ညွှန်ပြနေပါသည်<br>○ ကျေးလက်လူထု ပူးပေါင်းပါဝင်ခြင်းသည် (VDP အစည်းအဝေးများမှ တက်ရောက်သူစာရင်းများကို တွက်ချက် ထားခြင်းအရ) ၆၁% ဖြစ်ပါသည်။ ဤသည်မှာ တတိယနှစ်အောက် မဖြစ်စလောက်နည်းပြီး ဒုတိယနှစ်ထက် ပိုများပါသည်။<br>○ ကျေးလက်လူထု စိတ်ကျေနပ်မှုရှိခြင်း။ ဤကာလအဆုံး၌ ပြီးစီးထားသော လူထုစစ်ဆေးပွဲမှ ရလဒ်များ(သတ်မှတ်ချက်၏ ၈၇%)သည် စီမံကိန်းလုပ်ငန်းခွဲလုပ်ငန်းစဉ်နှင့် အမြင့်ဆုံး ၉၄% ရှိသော လူထုနှင့်ကော်မတီများ ပူးပေါင်းမှု ရလဒ်များနှင့်အတူ တစ်ကမ္ဘာလုံးဆိုင်ရာ စိတ်ကျေနပ်မှုနှုန်းကို ပြသပါသည်။ ဤသည်မှာ တတိယနှစ်၏ တစ်ကမ္ဘာလုံးဆိုင်ရာ ၈၂% နှင့် ကျေနပ်ဖွယ်ကောင်းစွာ နှိုင်းယှဉ်နိုင်ပါသည်။ |

## ဇယား ၄။ ၂၀၁၇ခုနှစ်၊ စက်တင်ဘာလကုန်ထိ ရလဒ် Matrix ညွှန်ကိန်းများ အကျဉ်းချုပ်

| ၁။ | ဖွံ့ဖြိုးတိုးတက်ရေး ရည်ရွယ်ချက် ညွှန်ကိန်းများ | | ပထမနှစ် ၂၀၁၃/၁၄ | ဒုတိယနှစ် ၂၀၁၄/၁၅ | တတိယနှစ် ၂၀၁၅/၁၆ | စတုတ္ထနှစ် ၂၀၁၆/၁၇ |
|---|---|---|---|---|---|---|
| | ၁.၁ | တစ်နှစ်လျှင် စီမံကိန်း တိုက်ရိုက် အကျိုး ခံစားခွင့် | ၂၂၇,၀၀၀ (၃မြို့နယ်) | ၆၆၉,၅၇၀ (၆မြို့နယ်) | ၂,၁၈၆,၄၁၅ (၁၈မြို့နယ်) | ၂,၂၅၃,၆၃၀ (၂၀မြို့နယ်) |
| | | **စုစုပေါင်း** | **၂၂၇,၀၀၀ (၃မြို့နယ်)** | **၈၉၆,၅၇၀ (၉မြို့နယ်)** | **၃,၀၈၂,၉၈၆ (၂၇မြို့နယ်)** | **၅,၃၃၆,၆၁၆ (၄၇မြို့နယ်)** |
| | ၁.၂ | % အမျိုးသမီး အကျိုးခံစားခွင့် | ၅၁.၉% | ၅၁% | ၅၁.၅% | ၅၀.၇% |
| | ၁.၃ | # စီမံကိန်းမှ အခြေခံအဆောက်အအုံများနှင့် ဝန်ဆောင်မှုများကို အသုံးပြုနိုင်သောသူများ | ၂၀၄,၂၂၇ | ၆၂၁,၃၆၁ | ၂,၀၄၂,၁၁၂ | ၂,၁၂၀,၃၀၂ |
| | ၁.၄ | % လုပ်ငန်းခွဲများ၏ အစီအစဉ်ရေးဆွဲခြင်း၊ ဆုံးဖြတ်ချက်ချခြင်းနှင့် အကောင်အထည်ဖော် ဆောင်ရွက်ခြင်း တို့တွင် ပါဝင်သော စီမံကိန်း ကျေးရွာရှိ အိမ်ထောင်စုများ | ၅၆% | ၅၈% | ၆၅% | ၆၁% |
| | ၁.၅ | % စီမံကိန်းအား ကျေနပ်မှုရှိသော ကျေးလက်လူထုအဖွဲ့ဝင်များ | ၉၀% | ၇၈.၈% | ၈၂% | ၉၄% (၁) |
| | ၁.၆ | CFA ပူးပေါင်းပါဝင်ခြင်း | | | | |
| | | • CFA လုပ်သားအားလုံးအား ငွေပေးချေခဲ့သည်။ (ဘီလီယံကျပ်)<br>• # အလုပ်လုပ်သည့်ရက်ပေါင်း<br>• BG % အနေဖြင့် CFA ပေးချေငွေ<br>• % အလုပ်သမားများ၏ အဓိက အရင်းအမြစ်အဖြစ် CFAနှင့် စီမံကိန်းလုပ်ငန်းခွဲများ | | • ၁.၄၆<br>• ၃၂၅,၄၀၀<br>• ၁၅%<br>• ၇၀% | • ၄.၉၇<br>• ၈၆၃,၆၄၈<br>• ၁၇.၄%<br>• ၉၂% | • ၈.၃၂<br>• ၁.၅၈၆ မီလီယံ<br>• ၂၁.၃%<br>• ၉၄% |
| ၂။ | ကြားဖြတ်ရလဒ်ညွှန်ကိန်းများ | | | | | |
| | ၂.၁။ | # ဆောက်လုပ်ခဲ့သော အခြေခံ အဆောက်အအုံ အမျိုးအစား | ၃၅၇ | ၁,၈၁၂ | ၄,၇၃၁ | ၇,၆၄၄ |

| | | | | | | | |
|---|---|---|---|---|---|---|---|
| | | | သယ်ယူပို့ဆောင်ရေး (လမ်း၊ ဆိပ် ကမ်း၊ တံတား) | ၁၂၆ | ၇၄၃ | ၂,၃၀၃ | ၄,၂၆၅ |
| | | | ရေနှင့်ကျန်းမာသန့်ရှင်းရေး | ၆၉ | ၄၁၅ | ၉၇၇ | ၁,၁၅၆ |
| | | | ပညာရေး | ၁၁၈ | ၄၃၄ | ၉၆၁ | ၁,၀၅၇ |
| | | | မီးလင်းရေး | ၂၆ | ၁၄၂ | ၂၀၆ | ၄၈၅ |
| | | | ကျေးလက်လူထု အထောက်အပံ့ပစ္စည်းများ | ၁၅ | ၄၉ | ၁၃၅ | ၃၉၉ |
| | | | ကျန်းမာရေး | ၁ | | ၃၃ | ၃၃ |
| | | | အခြား | ၂ | ၂၉ | ၁၁၆ | ၂၄၉ |
| | | ဆောက်လုပ်သည့်လမ်းအရှည် (ကီလိုမီတာ) | | ၈၃ | ၆၁၂ | ၁,၆၄၆ | ၂,၉၅၃ |
| | ၂.၂။ | စီမံကိန်းလုပ်ငန်းခွဲ ကုန်ကျငွေ စုစုပေါင်း။<br>NCDDP ၏ကုန်ကျစရိတ် (ဘီလီယံကျပ်)<br>လူထုထည့်ဝင်ငွေ (စီမံကိန်းကုန်ကျငွေ %) | | ၁.၅<br>၀.၁ | ၉.၅၅<br>၀.၈၄၅<br>(၀.၈%) | ၃၂.၂၅<br>၁.၈<br>(၅.၇%) | ၅၅.၂၅<br>၃.၂၄<br>(၆%) |
| | ၂.၃။ | လူထုသို့ တိုက်ရိုက်ထောက်ပံ့ ခွဲဝေ ပေးငွေ စုစုပေါင်း (ဘီလီယံကျပ်) | | ၁.၅၇ | ၁၀.၄၆ | ၃၅.၇ | ၆၇.၃၈[၂] |
| | ၂.၄။ | လူထုမှ ဦးစားပေးအဆင့် မြင့်သည်ဟု အကဲဖြတ်ထားသား စီမံကိန်း လုပ်ငန်းခွဲ % | | အကဲမဖြတ် ရသေး | အကဲမဖြတ် ရသေး | အကဲမဖြတ်ရ သေး | အကဲမဖြတ်ရ သေး |
| | ၂.၅။ | စီမံကိန်းလက်စွဲ နည်းပညာ အစည်း အဝေးနှင့် အကာအကွယ်ဆိုင်ရာ သတ်မှတ်ချက်များအပေါ် မမူတည် သော ဆန်းစစ်ထားသည့် စီမံကိန်း လုပ်ငန်းခွဲ % | | ၈၅% | ၉၃% | | |
| | ၂.၆။ | # ၎င်းတို့၏ ကျွမ်းကျင်မှု အသစ်များကို စီမံကိန်းစီမံခန့်ခွဲခြင်း၊ အင်ဂျင်နီယာလုပ်ငန်းများ၊ အစီအစဉ်ရေးဆွဲခြင်းတို့၌ အသုံးပြု | | ၄၈ | ၁၁၅ | ၂၃၄ | ၄ဃ |

| | | | | | | |
|---|---|---|---|---|---|---|
| | | သော အစိုးရအရာရှိများအရေ အတွက် | | | | |
| | ၂.၇။ | # ၎င်းတို့၏ ကျွမ်းကျင်မှု အသစ်များအား စီမံကိန်းအစီအစဉ် ရေးဆွဲခြင်း၊ ဘဏ္ဍာရေးစီမံခန့်ခွဲခြင်းနှင့် ဝယ်ယူရေးတို့တွင် အသုံးပြုသော ကျေးလက်လူထုအဖွဲ့ဝင်များအရေ အတွက် | ၄,၇၃၁ | ၁၉,၁၆၀ | ၈၄,၇၄၈ | ၁၂၄,၆၉၃ |
| | ၂.၈။ | # မြို့နယ်အချင်းချင်း အပြန်အလှန် ကွင်းဆင်းလေ့လာခြင်း | ၂ | ၄ | ၄ | ၀ |
| | ၂.၉။ | နှစ်ပတ်လည် ပြည်ထောင်စုအဆင့် သက်ဆိုင်သူပေါင်းစုံပါဝင်သော သုံးသပ်ပွဲ ကျင်းပပြုလုပ်ခြင်း | ၁ | ၁ | ၁ | ၁ |
| | ၃.၀။ | စီမံကိန်းအကျိုးကျေးဇူးများကို ပေးပို့ခြင်းနှင့်ပတ်သက်၍ စာရင်းသွင်း မှတ်ပုံတင်ထားသော ဝေဖန်အကြံ ပြုတိုင်ကြားစာ % | ၉၉% | ၉၈.၅% | ၉၉% | ၉၈.၅% |
| | | က အဓိကကျသော တိုင်ကြားချက် | ၉၈% | ၉၈% | ၉၉% | ၈၅% |
| | | ခ အဓိကမကျသော ဝေဖန်အကြံပြုတိုင်ကြားချက် | ၉၉% | ၉၉% | ၉၉% | ၉၈% |
| | ၃.၁။ | # စီမံကိန်းအကျိုးကျေးဇူးများကို ပေးပို့ခြင်းနှင့်ပတ်သက်သော ဝေဖန် အကြံပြုတိုင်ကြားစာ | ၃၁၈ | ၁,၆၀၅ | ၄,၁၁၃ | ၅,၀၂၀ |
| | | က အဓိကကျသော တိုင်ကြားချက် | မရှိ | ၁၁၉ | ၂၁၁ | ၁၅၀ |
| | | ခ အဓိကမကျသော ဝေဖန်အကြံပြုတိုင်ကြားချက် | မရှိ | ၁,၄၈၆ | ၃,၉၀၂ | ၄,၈၇၀ |

မှတ်ချက်:

၁) ဤကာလအဆုံး၌ အပြီးသတ်ထားသော စတုတ္ထနှစ် လူထုစစ်ဆေးပွဲ ၄,၃၃၄ခု (ရည်မှန်းသတ်မှတ်ချက်၏ ၃၅%) မှ လူထုစိတ်ကျေနပ်မှု (ရလဒ်+လုပ်ငန်းစဉ်)အတွက် ရမှတ်များကို အခြေခံပါသည်။

၂) စတုတ္ထနှစ်အတွက် တိုက်ရိုက်ထောက်ပံ့ငွေခွဲဝေပေးခြင်းစုစုပေါင်း၏ ၉၉% ကို ကိုယ်စားပြုပါသည်။ (မြန်မာကျပ်ငွေ ၆၈.၄၀၈ ဘီလီယံ)

## ဝယ်ယူရေး

| | သုံးလပတ်အတွင်း လုပ်ငန်းတိုးတက်မှု | ပြဿနာများနှင့် ဆက်လက်လုပ်ဆောင်ချက်များ |
|---|---|---|
| | **ယေဘုယျအားဖြင့်**<br>**ပစ္စည်းဝယ်ယူရေးအစီအစဉ်** N° 8 (PP8)<br>• ၂၀၁၇ခုနှစ်၊ ဒုတိယ သုံးလပတ်အတွင်း၊ ပိုမိုတိ ကျစွာပြောရသော် **ISM 13** ကာလအတွင်း ဝယ်ယူရေးဌာနမှ **PP8** ပထမအကြိမ် မူကြမ်းအား တင်ပြခဲ့ပါသည်။ ဤသည်မှာ **Q1** သုံးလပတ်အစီရင်ခံစာရှိ စီစဉ်ရေးဆွဲထား သည့်အချိန်နှင့် ကိုက်ညီမှုရှိခဲ့ပါသည်။ **PP8** မူကြမ်းအား ကမ္ဘာ့ဘဏ်နှင့် ဆွေးနွေးပွဲ အမျိုးမျိုးတို့၌ ထည့်သွင်း ဆွေးနွေးခဲ့ပြီး နောက်ဆုံးမှာတော့ ကမ္ဘာ့ဘဏ်သို့ **NOL** ရရှိနိုင်ရန် ၂၂/၆/၂၀၁၇တွင် ပေးပို့ခဲ့ပါသည်။ အကြောင်းမသင့်စွာ အဓိကအားဖြင့် ၂၀၁၆-၁၇ ခုနှစ်အတွက် မြို့နယ် ၁၆ မြို့နယ် စာရင်းသည် ခွင့်ပြုချက်မရရှိသော ကြောင့် **PP8** သည် ၃/၇/၂၀၁၇ နေ့တွင် ခြွင်းချက် **NOL** ကို သာ ရရှိခဲ့ပါသည်။ ထိုမြို့နယ် ၁၆ မြို့နယ်၏ ခွင့်ပြုချက် အခြေအနေသည် သုံးလပတ် ၃ ခုစလုံး ပြောင်းလဲခဲ့ခြင်းမရှိပါ။<br>**ကုန်ပစ္စည်းများ ဝယ်ယူခြင်း**<br>• PP7 အား အကောင်အထည်ဖော် ဆောင်ရွက်ခြင်း။ အောက်ပါ ဇယား-၅ တွင် ဖော်ပြထားသည့်အတိုင်း ၂၀၁၆-၁၇ခုနှစ်တွင် စီမံကိန်း တိုးချဲ့ထားသော မြို့နယ်အသစ် ၂၀ မြို့နယ်နှင့် တိုင်းဒေသကြီးရုံး ၁၅ ရုံးအတွက် အလွန်အရေးပါသည့် ဝယ်ယူရေး packages | **ပစ္စည်းဝယ်ယူရေးအစီအစဉ်** N° 8 (PP8)<br>• **PP8** အား **Q2** အဆုံး၌အပြီးသတ်ခဲ့ပြီး ၃/၇/၂၀၇ တွင် ကမ္ဘာ့ဘဏ်မှ ခြွင်းချက် **NOL** ကို ရရှိခဲ့ပါသည်။ ခြွင်းချက် **NOL** ရရှိခြင်း၏ အဓိကအကြောင်း အရင်းမှာ ၂၀၁၇-၁၈ခုနှစ် မြို့နယ်အသစ် ၁၆ မြို့နယ်သည် ခွင့်ပြုချက်မရရှိခဲ့ပြီး ရလဒ်အဖြစ် **PP8** တွင် သက်ဆိုင်ရာ စာကြောင်းများအား “ကန့်ကွက်ရန် မရှိ” ခွင့်ပြုပေးရန် မဖြစ်နိုင်ခဲ့ပါ။ ထိုစာကြောင်းများ ၏ အခြေအနေအား စတုတ္ထ သုံးလပတ်တွင် **follow-up** လုပ်ရန်လိုအပ်ပါသည်။<br>• ဇူလိုင်လအဆုံး၌ ကမ္ဘာ့ဘဏ်မှ **DRD** အား ၂၀၁၇/၁၈ခုနှစ် မြို့နယ်အသစ် ၁၆ မြို့နယ်အတွက် ကုန်ပစ္စည်းထုတ်ပိုးခြင်း၊ လုပ်ငန်းစဉ်ရွေးချယ်ခြင်းနှင့် **TTA packages** များ စာချုပ်ချုပ်ဆိုခြင်းတို့ကို စာထုတ်ပေးရန် တောင်းဆိုခဲ့ပါသည်။ ထိုစာအား တတိယသုံးလပတ်တွင် ပြင်ဆင်ခဲ့ပြီး သုံးသပ်ခဲ့ သော်လည်း ခွင့်ပြုမိန့်မရရှိခဲ့ပါ။<br>• **NCDDP** ရုံးခန်းအဆောက်အဦးအသစ်နှင ပတ်သက်၍ ဝယ်ယူရေးလုပ်ငန်းများ၏ **DRD** ချဉ်းကပ်နည်းအကြောင်းကိုလည်း စာထုတ်ပေးရန် တောင်းဆိုခဲ့ပါသည်။ ဤသို့ဖြင့် မတူညီသော အဓိကအဆောက်အဦး (နိုင်ငံတော်)နှင့် **NCDDP** တိုးချဲ့ဆောင် အဆောက်အဦး (ကမ္ဘာ့ဘဏ်)တို့နှင့် သက်ဆိုင်သော ဝယ်ယူရေးနှင့် ဘဏ္ဍာရေး လုပ်ငန်း များအတွက် လမ်းညွှန်ချက်များ ဖြစ်ပေါ်လာပါသည်။ ထိုသို့မတူညီခြင်းကြောင့် နယ်မြေတစ်ခုတည်းတွင် |

| | | |
|---|---|---|
| | များ ဝယ်ယူခြင်းအား ပြီးမြောက် ဆောင်ရွက်ပြီး ဖြစ်သည်။ ဇယား-၄ တွင် ဖော်ပြထားသည့်အတိုင်း ကုန်ပစ္စည်း ပို့ဆောင်ခြင်းတော်တော်များများကို ဆောင်ရွက်ခဲ့ပြီးဖြစ်သည်။<br>• ယခုသုံးလပတ်အတွက် အဓိက ဦးစားပေးမှာ ယခင်သုံးလပတ်တွင် ဝယ်ယူခဲ့သော ကုန်ပစ္စည်းများအား လက်ခံရရှိနိုင်ရန်နှင့် ပိုင်ဆိုင်မှု အား မှတ်ပုံတင်ခြင်းကို စတင်နိုင်ရန် ဖြစ်သည်။<br>• ဒုတိယဦးစားပေးမှာ **PP7** တွင်လုပ်ဆောင်ရန် ကျန်ရှိနေသော သတင်းပြန်ကြား ဆက်သွယ် ရေးဆိုင်ရာ ပစ္စည်းများ ဝယ်ယူရေးအား အဓိကထားပြီး ဆောင်ရွက်ရန် ဖြစ်သည်။ အစီရင်ခံထားသည့်အတိုင်း အထူးသဖြင့် ကျောပိုးအိတ်နှင့် မိုးကာအင်္ကျီများသကဲ့သို့ သတင်းပြန်ကြား ဆက်သွယ်ရေးဆိုင်ရာ ပစ္စည်းများ လိုအပ်မှုကို ဒေသရှိ ပံ့ပိုးသူများထံတွင်လည်း ဝယ်ယူရရှိနိုင်သော နည်းပညာဆိုင်ရာ သတ်မှတ်ချက်များ အနေဖြင့် အကျဉ်းချုပ်ရန် မလွယ်ကူပါ။ ထို့အပြင် မြို့နယ်အခြေခံအားဖြင့် မြို့နယ်ရှိ နည်းပညာဆိုင်ရာ ဦးစီးဌာနမှ စာရင်းပြု ထားသော လိုအပ်ချက်များ စာရင်းများသည် တသမတ်တည်း မရှိပါ။ ကမ္ဘာ့ဘဏ်မှလည်း လေ့လာတွေ့ရှိပြီး မှတ်ချက်ပေးပြီးဖြစ်ပါသည်။ ဝယ်ယူရေးဌာနမှ အမြန်လမ်းကြောင်း ဈေးပြိုင်တင်သွင်းခြင်း အကဲဖြတ်ခြင်းနှင့် စာချုပ်ချုပ်ဆိုခြင်းအရ သတင်းပြန်ကြား ဆက်သွယ်ရေးဌာနအား ကူညီရာတွင် အချိန်များစွာ ရင်းနှီးမြှုပ်နှံခဲ့ရပါသည်။ | **follow-up** လုပ်ရန် ခက်ခဲသော သီးခြား စာချုပ် ၂ ခု ဖြစ်စေပါသည်။ ဤအခြေအနေအား စတုတ္ထသုံးလပတ်တွင် **follow-up** လုပ်သွားမည်ဖြစ်ပြီး နောက်ထပ် ဆုံးဖြတ်ချက်ချခြင်းအချို့ကိုလည်း လုပ်ဆောင်နိုင်ပါသည်။<br>• **PP8** ၏ ကမ္ဘာ့ဘဏ် ခွင့်ချက် **NOL**၌ ရရှိခဲ့သော မှတ်ချက်များအား **DRD** မှ အကြောင်းပြန်သင့်သောကြောင့် ဤစာကြောင်းအချို့အား ပယ်ဖျက်နိုင်သည်ဟု မျှော်လင့်ထားပါသည်။<br>**ပဥ္စမနှစ်အတွက် ကုန်ပစ္စည်းများ ဝယ်ယူခြင်း။**<br>• ပစ္စည်းများဝယ်ယူခြင်းနှင့်ပတ်သက်၍ **PP8** ပါ စာကြောင်းတော်တော်များများအား ကမ္ဘာ့ဘဏ်မှ ခွင့်ပြုချက်ခဲ့သောကြောင့် တတိယ သုံးလပတ်တွင် ယခင်နှစ်မြို့နယ်များ၏လိုအပ်ချက်များ ဆောင်ရွက်ပြီးစီးခြင်းသကဲ့သို့ အဓိကကျသော လုပ်ငန်းတိုးတက်မှုကို တွေ့မြင်သင့်သည်ဖြစ်ပြီး မြို့နယ်အသစ် ရုံးခန်းများတွင် တပ်ဆင်နိုင်ရန် အခြေခံ အလိုအပ်ဆုံး **packages** များအတွက် **ITQ** အား စတင်လုပ်ဆောင်နိုင်သင့်သည်ဖြစ်သည်။ ထောက်ပံ့ပို့ဆောင်ရေးနှင့် ပိုင်ဆိုင်မှု စီမံခန့်ခွဲရေးအား ဦးစားပေးခဲ့သည့်အပြင် မြို့နယ်အသစ် ၁၆ မြို့နယ်စာရင်းသည် နိုင်ငံတော်အစိုးရနှင့် ကမ္ဘာ့ဘဏ်မှ ခွင့်ပြုမိန့်မရရှိခဲ့သောကြောင့် ထိုမျှော်မှန်းထားသော လုပ်ငန်းတိုးတက်မှုကို **Q4** သို့ရွှေ့ဆိုင်းခဲ့ပါသည်။<br>• ပစ္စည်းများသိုလှောင်နိုင်ရန်နေရာအကျယ်အဝန်းသည် ပြဿနာတစ်ရပ်ဖြစ်နေဆဲဖြစ်ပါသည်။ ယင်းမှာ ပစ္စည်းများမှာယူခြင်းနှင့် အချိန်ကိုက်ညီမှု အား အကျိုးသက်ရောက်နိုင်ပါသည်။<br>**လုပ်ငန်းများ**<br>• ရန်ကုန်ရှိ ကုန်လှောင်ရုံများအား ပြန်လည်ထူထောင်နိုင်ရန် ဒီဇိုင်းနှင့် အရေးအတွက်ဆိုင်ရာ ငွေတောင်းခံလွှာများ အားကောင်းလာခြင်းကို **Q3** ၌ ဦးစားပေး |

| | | |
|---|---|---|
| | ကံမကောင်း စွာ ဝယ်ယူရေးဌာနမှ ကြိုးပမ်းအားထုတ်မှု အားလုံးသည် ၂၀၁၇ခုနှစ်အတွက် မိုးကာ အင်္ကျီအချို့ မိုးရာသီပြီးမှ ရောက်ရှိလာ ခြင်းအား မတားဆီးနိုင်ခဲ့ပါသည်။<br><br>**<u>လုပ်ငန်းများ</u>**<br><br>• **Q2 ISM 13** ၌ **DRD** မှ ကမ္ဘာ့ဘဏ်သို့ တင်ပြထားသော **DRD** ရုံးခန်းအဆောက်အဦးအသစ်ရေးဆွဲခြင်းတွင် **NCDDP** ထားရှိနိုင်ရန် သီးခြားအဆောက်အဦး ပါဝင်စေခြင်းသည် ကမ္ဘာ့ဘဏ်မှ လမ်းညွှန်ချက်များ မဟုတ်သော၊ နိုင်ငံတော်၏ အဓိက ဆောက်လုပ်ရေး လုပ်ငန်းအတွက် သက်ဆိုင်သော ဝယ်ယူရေးနှင့် ဘဏ္ဍာရေးဆိုင်ရာ လမ်းညွှန်ချက်များ အနေဖြင့် ဆောင်ရွက်ရန် ခက်ခဲပါသည်။ ဤကိစ္စရပ်အား တတိယ သုံးလပတ်တွင် လုပ်ငန်းတိုးတက် ဆောင်ရွက်နိုင်ခြင်းမရှိခဲ့ပါ။<br><br><u>TA **နှင့်** IC **ဝန်ဆောင်မှုများ ငှားရမ်းခြင်း**</u><br><br>• ဤသုံးလပတ်အတွက် ပထမဦးစားပေးမှာ ၂၀၁၆ခုနှစ်ဘဏ္ဍာရေးနှစ်အတွက် အစိုးရမှ ဆုံးဖြတ်သတ်မှတ်ထားသော အများဆုံး ဘတ်ဂျက်ပမာဏထက် မကျော်လွန်စေရန် ရပ်ဆိုင်းထားခဲ့သော **IC** ငှားရမ်းခြင်းအား အပြီးသတ်ခြင်း **(သို့မဟုတ်)** စတင်ဆောင်ရွက်ခြင်းဖြစ်သည်။ ထိုဦးစားပေးအား ဆောင်ရွက်ခဲ့ပြီးဖြစ်သည်။ သို့သော် မြန်မာ့စျေးကွက်သည် စိတ်ပါဝင်စားမှု သိပ်မရှိခဲ့ပါ။ ရာထူးနေရာအချို့အား အကြိမ်ကြိမ် ကြော်ငြာပြီးမှသာ ခန့်အပ် ထားနိုင်ခဲ့ပါသည်။ လစ်လပ် ရာထူးနေရာများကို **MIMU** ဝက်ဘ်ဆိုဒ်၌ ကြော်ငြာခြင်းသည် စာနယ် | သတ်မှတ်သင့်ပါသည်။ သို့မှသာ လုပ်ငန်း တိုးချဲ့ထားသော မြို့နယ်သစ် ၁၆ မြို့နယ်အတွက် ပစ္စည်းများ သိမ်းဆည်းရန်နှင့် ဖြန့်ဖြူးရန် လိုအပ်သောနေရာ အကျယ်အဝန်းရရှိမည်ဖြစ်သည်။ **Q3** တွင် လုပ်ငန်း တိုးတက်မှု မရှိသောကြောင့် ထိုအချက်သည် **Q4** အတွက် အကျုံးဝင်ပါသည်။<br><br>• **NCDDP** ရုံးခန်းအသစ်အဆောက်အဦးဘေးတွင် ဆောက်လုပ်မည်ဖြစ်သော တန်ဖိုးမြင့်ဂိုဒေါင် အတွက်လည်း အတူတူပဲ ဖြစ်ပါသည်။ **DRD** နှင့် **NCDDP** ရုံးခန်းအသစ်များ ဆောက်လုပ်ခြင်းအတွက် သက်ဆိုင်ရာ လမ်းညွှန်ချက်များနှင့် ပတ်သက်သော ပြဿနာများအား ထည့်သွင်းစဉ်းစားသော် ဤတန်ဖိုးမြင့်ဂိုဒေါင်အား **Q4** တွင် ဆောင်ရွက် ပြီးစီးနိုင်မည်ဟု မထင်ပါ။<br><br><u>TA **နှင့်** IC **ဝန်ဆောင်မှုများ ငှားရမ်းခြင်း**</u><br><br>• ၂၀၁၇-၁၈ ဘဏ္ဍာရေးနှစ်တွင် စီမံကိန်း တိုးချဲ့ခြင်းအတွက် **TTA packages** ပြင်ဆင် ခြင်းသည် ပထမဦးစားပေးအနေဖြင့် ရှိနေပါသည်။ မြို့နယ် စာရင်းများအား ကမ္ဘာ့ဘဏ်နှင့် နိုင်ငံတော်အစိုးရမှ အတည်ပြုချက် **(သို့ ခွင့်မပြုခြင်း)** ရရှိနိုင်ရန် မှတ်ချက်ဖြစ်သောကြောင့် လက်ရှိတည်ဆဲ စာချုပ်အား သက်တမ်းတိုးခြင်းနှင့် **cluster** ဖွဲ့စည်းခြင်း အပေါ်မှတ်ချက်သည်လည်း ဦးစားပေးထဲတွင် ပါဝင်ပါသည်။ |

<table>
<tr><td></td><td>ဇင်းများတွင် ကြော်ငြာခြင်းထက် ပိုမိုထိရောက်သည်ကို တွေ့ရပါသည်။<br>• ဒုတိယ ဦးစားပေးလုပ်ငန်းမှာ ၂၀၁၇-၁၈ခုနှစ်တွင် စီမံကိန်း တိုးချဲ့ထားသော မြို့နယ်များအတွက် TTA packages များပြင်ဆင်ခြင်းဖြစ်ပါသည်။ ဝယ်ယူရေးအဖွဲ့မှ အချို့စာချုပ်များအပါအဝင် စုစည်းခြင်းနှင့် စိတ်ဓါတ်လှုံ့ဆော်ခြင်းတို့အား ပြင်ဆင်ခဲ့ပါသည်။ သို့သော် မြို့နယ်အမည်များကို အစိုးရမှ တရားဝင်မသတ်မှတ်ရသေးသဖြင့် နောက်တစ်ဆင့်ဆက်လက် ဆောင်ရွက်ရန် အကြောင်းမရှိပါ။</td><td></td></tr>
<tr><td></td><td><u>အခြားကိစ္စရပ်များ</u></td><td></td></tr>
<tr><td></td><td colspan="2">• ရန်ပုံငွေထိန်းသိမ်းမှု အန္တရာယ် စီမံခန့်ခွဲခြင်း။ ဝယ်ယူရေး၊ ထောက်ပံ့ပို့ဆောင်ရေး(ဝယ်ယူရေး၏အစိတ်အပိုင်း) နှင့် ဘဏ္ဍာရေးတို့အကြား ပစ္စည်းပိုင်ဆိုင်မှုဆိုင်ရာ စီမံခန့်ခွဲရေးနှင့်ပတ်သက်၍ မှန်ကန်သော လုပ်ငန်းတာဝန်သတ်မှတ်ခြင်းကို ၂၀၁၆ခုနှစ် Q3 ၌ ISM အတွင်းနှင့် ISM မတိုင်မီ ဆွေးနွေးပွဲများ ပြုလုပ်ခဲ့ပါသည်။ ဝယ်ယူရေးအဖွဲ့မှ ပစ္စည်းများဝယ်ယူရာတွင် စာချုပ်ချုပ်ဆိုခြင်းအတွက် တာဝန်ယူရမည်၊ ထောက်ပံ့ပို့ဆောင်ရေးသည် ပေးပို့ထားသည့် ကုန်ပစ္စည်းအခြေအနေ/အရေအတွက်အား ရေးသွင်းထားသော ကုန်ပစ္စည်းပေးဝေခြင်းမှတ်တမ်းအား မှတ်တမ်းတင်ခြင်းအတွက် တာဝန်ယူရမည်၊ နှင့် ပြည်ထောင်စု ဘဏ္ဍာရေးအဖွဲ့မှ ပိုင်ဆိုင်မှုများနှင့်ပတ်သက်၍ ငွေကြေးဆိုင်ရာ လုပ်ငန်းများအတွက် တာဝန်ယူရမည်ဟု သဘောတူညီခဲ့သည်။ လက်တွေ့တွင် တာဝန်များအားလုံးအား ဝယ်ယူရေးအဖွဲ့မှ စနစ်တကျဆောင်ရွက်ပါသည်ဟု တင်ပြထားခဲ့သောကြောင့် ကုန်ပစ္စည်းဖိုင်များဝယ်ယူခြင်းအမြန်နှုန်းကို ထိခိုက်စေပါသည်။ ဝယ်ယူရေးဌာနမှလည်း ဤတာဝန်များအား ဆောင်ရွက်ရန် အခြားထပ်ပေါင်းလူ့စွမ်းအားအရင်းအမြစ်များနှင့် အခြားအရင်းအမြစ်များမရရှိခဲ့ပါ။ ဤအချက်အား ၂၀၁၇ခုနှစ် Q4 ISM 14 တွင် ဆွေးနွေးသင့်ပါသည်။<br>• လုပ်ငန်းလည်ပတ်မှု စီမံခန့်ခွဲခြင်း။ စတုတ္ထနှစ်မြို့နယ်များအတွက် TTA ပံ့ပိုးပေးသူများမှ စာချုပ်ချုပ်ဆိုထားသော ပထမဆုံး CF နှင့် TF များအား ပထမဆုံး စာချုပ်ချုပ်ဆိုထားသော ၂နှစ်စာချုပ်သည် ပြီးဆုံးမည်ဖြစ်၍ လအနည်းငယ်ကြာလျှင် DRD ထံသို့ လွှဲပြောင်းပေးသွားမည်ဖြစ်သည်။ ရှင်းလင်းသော လမ်းညွှန်ချက်များလိုအပ်ပါသည်။ ဝယ်ယူရေးဌာနမှ ဤဝန်ထမ်းများ၏</td></tr>
</table>

| | |
|---|---|
| | ဖိုင်များအားကိုင်တွယ်နိုင်ရန် စွမ်းဆောင်ရည်မရှိကြောင်းကို ဖော်ပြထားသင့်သည်။ ဤကိစ္စနှင့်ပတ်သက်၍ **DG** မှ ဝယ်ယူရေးအဖွဲ့အား အောက်ပါတို့ကို လေ့လာသင်ယူစေပါသည်။ **-**<br>○ အထွေထွေအသုံးစရိတ်အနည်းဆုံးအခြေအနေ၌ **TTA** ပံ့ပိုးပေးသူများ၏ စာချုပ်အောက်တွင် ကျန်ရှိနေသေးသော **CF/TF** များ<br>○ အထူး **HR** အဖွဲ့အစည်းမှ စီမံခန့်ခွဲသော **CF/TF** စာချုပ်များနှင့် ဝန်ထမ်းလစာစာရင်း အုပ်ချုပ်ရေး<br>○ ဤတာဝန်အတွက် သီးသန့်ငှားရမ်းမည့် **IC** အဖွဲ့မှ စီမံခန့်ခွဲသော **CF/TF** စာချုပ်များနှင့် ဝန်ထမ်းလစာစာရင်း အုပ်ချုပ်ရေး |

## ဇယား ၅။ ၂၀၁၇ခုနှစ်၊ စက်တင်ဘာလအကုန်၌ အဓိက PP7 Packages အတွက် ဝယ်ယူရေးအခြေအနေ

### (က) ကုန်ပစ္စည်းများ

| PACK-AGE N° | ဖော်ပြချက် | ယူနစ် | ဘတ်ဂျက် (US$) | အခြေအနေ |
|---|---|---|---|---|
| G 81 | ဝေဖန်အကြံပြုတိုင်ကြားရေးအတွက် ပုံနှိပ်ပစ္စည်းများ | ၃ ခု | ၁၀၀,၆၀၀ | ပစ္စည်းများ ပို့ဆောင်ခဲ့ပြီး |
| G 53 | ပိုစတာများ | ၇၂,၂၀၅ | ၂၁၆,၆၀၅ | ပစ္စည်းများ ပို့ဆောင်ခဲ့ပြီး |
| G 59 | တီရှပ်များနှင့် ဦးထုပ်များ | ၂၀၆,၄၀၀ | ၄၅၄,၀၈၀ | ပစ္စည်းများ ပို့ဆောင်ခဲ့ပြီး |
| G 70 | ဗြိုလ်တု ပစ္စည်းကိရိယာများ တပ်ဆင်ခြင်း | ၃ | ၂၁,၀၀၀ | တပ်ဆင်ခြင်းအား အပြီးသတ်ခဲ့သည် |
| G 66 | တိုင်းဒေသကြီးရုံး ၁၅ ရုံးနှင့် မြို့နယ် ၂၀ အတွက် မီးစက်များ | ၃၅ | ၂၄၅,၀၀၀ | ပစ္စည်းများ ပို့ဆောင်ခဲ့ပြီး |
| G 80 | TABLET ကွန်ပျူတာများ | ၁,၅၇၅ | ၆၆၉,၃၇၅ | ပစ္စည်းများ ပို့ဆောင်ခဲ့ပြီး |
| G 79 | မော်တော်ဆိုင်ကယ် LGC | ၁,၅၇၅ | ၁,၇၃၂,၅၀၀ | ပစ္စည်းများ ပို့ဆောင်ခဲ့ပြီး |
| G 88 | တိုင်းဒေသကြီးရုံး ၁၅ ရုံးနှင့် မြို့နယ် ၂၀ အတွက် လျှပ်စစ်မီး ထိန်းညှိစက်များ | ၃၅ | ၈၇,၅၀၀ | ပစ္စည်းများ ပို့ဆောင်ခဲ့ပြီး |
| G 58 | စတစ်ကာများနှင့် ပိုစတာများ | ၂၁၀,၅၃၈ | ၁၅၇,၈၄၇ | ပစ္စည်းများ ပို့ဆောင်ခဲ့ပြီး |
| G 57 အတွဲ ၁<br>G 57 အတွဲ ၂ | မိုးကာအင်္ကျီနှင့် ကျောပိုးအိတ်များ | | | စာချုပ်ချုပ်ဆိုပြီး<br>စာချုပ်ချုပ်ဆိုပြီး |

| | | | | |
|---|---|---|---|---|
| G 71 | ABNEY LEVELLERS | ၆၃ | ၁၈,၉၀၀ | ITQ ကို စတင်ရန် အဆင်သင့်ဖြစ်သော်လည်း G 72 အား ဖျက်သိမ်းခြင်းကြောင့် နှောင့်နှေးမှုများရှိခဲ့သည်။ |
| G 72 | ရေအရည်အသွေးစစ်ဆေးခြင်း ပစ္စည်းများ | ၅၄ | ၂၇၀,၀၀၀ | ပယ်ဖျက်ရန်အရင်ရရှိခဲ့သောနည်းပညာကြိုတင်သုံးသပ်ချက်ပြီးနောက် ကမ္ဘာ့ဘဏ်၏ NOL ကို ဖျက်သိမ်းခဲ့သည်။ |
| G 90 | ပြန်လည်မွမ်းမံထားသော သင်တန်းခန်းမများအတွက် ပရိဘောဂများ | ၁ စုံ | ၁၂,၀၀၀ | ဈေးပြိုင်ရရှိခဲ့ပြီး - အကဲဖြတ်ခြင်းအား မစတင်ရသေးပါ။ |
| G 91 | ပြန်လည်မွမ်းမံထားသော သင်တန်းခန်းမများအတွက် လေအေးပေးစက်များ | ၂၀ | ၁၄,၀၀၀ | ဈေးပြိုင်ရရှိခဲ့ပြီး - အကဲဖြတ်ခြင်းအား မစတင်ရသေးပါ။ |
| G 92.1 | PICK-UP DOUBLE CAB ကားများ | ၁၃ | ၄၆၁,၇၆၀ | ITQ အဆင်သင့်နီးပါးဖြစ်သည် - သတ်မှတ်ချက်များအား အပြီးသတ်ခဲ့သည်။ |
| G 92.2 | လူ ၃၀ ဦးဆန့် ဘတ်စ်ကားများ | ၃ | ၁၉၈,၀၀၀ | UNOPS မှ အဆိုပြုလွှာ လုပ်ဆောင်လျက်ရှိ |

## (ခ) လက်ထောက်နည်းပညာမှုးများ (TA) နှင့် ပုဂ္ဂလိက အကြံပေးအရာရှိများ (IC)

| SEL. N° | ဖော်ပြချက် | ယူနစ် | ဘတ်ဂျက် (US$) | အခြေအနေ |
|---|---|---|---|---|
| C 72 | FINANCE SOFTWARE | ၁ ဖွဲ့ | ၁၀၀,၀၀၀ | ဆော့ဖ်ဝဲလ်တပ်ဆင်ပြီး၊ ဖွဲ့စည်းပုံအစီအစဉ်စနစ် လုပ်ဆောင်ပြီး၊ ဝန်ထမ်းများကို သင်တန်းပေးပြီး၊ စနစ်အသစ် လုပ်ငန်းလည်ပတ်မှု |
| C 71 | WEBSITE DEVELOPMENT | ၁ဖွဲ့ | ၁၂၀,၀၀၀ | ဝက်ဘ်ဆိုဒ်ဆောင်ရွက်ပြီး၊ ON-LINE |

| | | | | |
|---|---|---|---|---|
| C 79 | ပြည်နယ်/တိုင်းဒေသအတွက် INFRASTRUCTURE SPECIALISTS | IC ၄၅ ဦး | ၁,၆၂၀,၀၀၀ | ပထမအကြိမ် ကြော်ငြာခြင်း။ IC ၂၄ဦးနှင့်စာချုပ်ချုပ်ဆိုပြီ၊ ဒုတိယအကြိမ်ကြော်ငြာခြင်း။ IC ၁၃ ဦးနှင့် စာချုပ်ချုပ်ပြီး၊ နောက်ထပ် ကြော်ငြာရန် လိုအပ်ခြင်းရှိ/မရှိ INFRA မှဆုံးဖြတ်ရန်။ |
| C 81 | VEHICLE FLEET MANAGER | IC ၁ ဦး | ၃၆,၀၀၀ | ဝင်ရောက်လျှောက်ထားသူ ၅ ဦးမှ ၁ ဦးအား လူတွေ့မေးမြန်းခဲ့သည်။ ပြန်လည်ကြော်ငြာထည့်ခြင်းကို ဆုံးဖြတ်ရန်၊ |
| C 58 | NAT. PROCUREMENT SPECIALISTS | IC ၂ ဦး | ၇၂,၀၀၀ | လျှောက်ထားသူ ၁၅ဦးအနက် ၅ ဦးအား လူတွေ့စစ်ဆေးရန် ဖိတ်ကြားခဲ့သော်လည်း ၁ ဦးသာလျှင် လာရောက်ဖြေဆိုခဲ့ပါသည်။ သိမ်းသွင်းစည်းရုံးခြင်းမရှိ။ ပြန်လည်ကြော်ငြာထည့်ခြင်းကို ဆုံးဖြတ်ရန်၊ |
| C 61 | COMMUNICATION CONSULTANTS | IC ၁ ဦး | ၂၇,၀၀၀ | လျှောက်ထားသူ ၃ဦးသာရှိသည့်အနက် တစ်ဦးမှ အရည်အချင်းမပြည့်မှီပါ။ ပြန်လည်ကြော်ငြာထည့်ခြင်းကို ဆုံးဖြတ်ရန်၊ |
| C 65 | NATIONAL TRAINING EXPERTS | IC ၂ ဦး | ၇၂,၀၀၀ | လျှောက်ထားသူ ၁၃ဦးရှိသည့်အနက် ၁ ဦးအား လူတွေ့မေးမြန်းရန် ဖိတ်ကြားခဲ့ပါသည်။ စာချုပ်ချုပ်ဆိုခြင်းသည် ဆွေးနွေးညှိနှိုင်းအဆင့်ဖြစ်ပါသည်။ |

| | | | | |
|---|---|---|---|---|
| C 73 | အီတလီထည့်ဝင်ခြင်းအတွက် EXTERNAL AUDITOR | ၁ ဖွဲ့ | ၅၀,၀၀၀ | TOR အပေါ် မှတ်ချက်များ ရရှိခဲ့ပြီး၊ ဆက်လက်ဆောင်ရွက်ဆဲ |
| C 77 | ပထမ ၃ မြို့နယ်နှင့် ဒုတိယ ၆ မြို့နယ် အတွက် NATIONAL PROGRAM ADVISORS | IC ၂ ဦး | ၄၈,၀၀၀ | လျှောက်ထားသူ ၁၃ ဦးအနက် တစ်ဦးနှင့် စာချုပ်ချုပ်ဆိုပြီး၊ ထို consultant သည် စီမံကိန်းတွင် လုပ်ကိုင်လျက်ရှိပြီ၊ |
| C 88 | သတင်းပြန်ကြားဆက်သွယ်ရေး မဟာဗျူဟာအတွက် NATIONAL CONSULTANT | IC ၁ ဦး | ၁၄,၄၀၀ | အရင်းအမြစ်တစ်ခုတည်းမှ ရွေးချယ်ခြင်း၊ စာချုပ်ချုပ်ဆိုခဲ့ပြီး ထို consultant သည် စီမံကိန်းတွင် လုပ်ကိုင်လျက်ရှိပြီး |
| C 87 | CDD စီမံကိန်းအတွက် သီချင်းရေးစပ်သီကုံးနိုင်ရန်အတွက် အဆိုတော်-တေးရေးဆရာ | IC ၁ ဦး | ၅,၀၀၀ | ဤငွေးရမ်းကို သတင်းပြန်ကြား ဆက်သွယ်ရေးအဖွဲ့မှ လုပ်ဆောင်သွားမည်ဟု ဝယ်ယူရေးအဖွဲ့မှ သိရပါသည်။ |

## ၄။ ဝေဖန်အကြံပြုတိုင်ကြားရေးကိုင်တွယ်ဖြေရှင်းရေး (GHM )

| | ပြဿနာများနှင့် လုပ်ငန်းဆောင်ရွက်မှုများ | မှတ်ချက်များ/ ဆက်လက် ဆောင်ရွက်ချက်များ |
|---|---|---|
| ၁။ | • ၂၀၁၇ခုနှစ် တတိယ သုံးလပတ်တွင် ရရှိခဲ့သော အကြံပြုတိုင်ကြားစာ ၁,၈၇၆ အနက် တိုင်ကြားစာ ၄၀ စောင်မှာ "အဓိက"တိုင်ကြားစာများ (စည်းမျဉ်းစည်းကမ်း ချိုးဖောက်ခြင်း၊ ရန်ပုံငွေ အလွဲသုံးစားလုပ်ခြင်း စသဖြင့်) ဖြစ်သည်။ ထို ၄၀ စောင်အနက် ၃၃ စောင် (၈၃%)အား ၃၀/၉/၂၀၁၇ ၌ ဖြေရှင်းခဲ့ပြီးဖြစ်သည်။ (Table G-3)။ အဓိကကျသော အကြံပြုတိုင်ကြားစာများအား အသေးစိတ်ဆန်းစစ်ခြင်းကို နောက်ဆက်တွဲ ၅ တွင် ဖော်ပြထားပါသည်။<br>• ၂၀၁၄ခုနှစ်၊ ဇူလိုင်လမှ ၂၀၁၇ခုနှစ်၊ စက်တင်ဘာလအထိ ရရှိခဲ့သော အကြံပြုတိုင်ကြားစာအရေအတွက် စုစုပေါင်းမှာ ၁၁,၆၂၇ စောင်ဖြစ်ပြီး ၁၁,၆၁၂ စောင် (၉၉.၉%)အား ဖြေရှင်းခဲ့ပြီးဖြစ်ပါသည်။ (Table G-2)။<br>• ရရှိခဲ့သော တိုင်ကြားစာ အရေအတွက်မှာ ကျေးရွာအုပ်စုနှင့်ကျေးရွာအဆင့်၌ ၄၁၁ စောင်(၂၂%)၊ မြို့နယ်အဆင့်၌ ၁,၁၇၇ စောင် (၆၃%) နှင့် ပြည်နယ်/တိုင်းနှင့် ပြည်ထောင်စုအဆင့်၌ ၂၈၈ စောင် (၁၅%) တို့ဖြစ်ပါသည်။<br>• တိုင်ကြားစာများသည် အမျိုးသားများထံမှ တိုင်ကြားစာ ၈၈၂ စောင် (၄၇%)၊ အမျိုးသမီးများထံမှ ၄၇၁ စောင် (၂၅%) နှင့် အမည်မဖော်လိုသူမှ ၅၂၃ စောင် (၂၈%) တို့လက်ခံရရှိခဲ့ပါသည်။<br>• ၁,၇၆၀ စောင်(၉၄%)အား အကြံပြုတိုင်ကြားရေးသေတ္တာမှလက်ခံရရှိပြီး ၂၉ စောင် (၁.၅%)မှာ လူကိုယ်တိုင်လာရောက်တိုင်ကြား၍ ၃၈ စောင် (၂%)မှာ ဖုန်း | **တုံ့ပြန်မှုကြာချိန်**။ ဤသုံးလပတ်အတွင်း အကြံပြုတိုင်ကြားစာများအားလုံးအတွက် ပျမ်းမျှ တုံ့ပြန်မှုကြချိန်မှာ ၁၁ ရက်ဖြစ်ပါသည်။ အောက်ပါအတိုင်း ခွဲထားပါသည်။ -<br>• အကြံပြုချက်များနှင့် သုံးသပ်ချက်များ အတွက် ၉ ရက်<br>• မလျော်ကန်သော ဝင်ရောက်စွက်ဖက်မှုများအတွက် ရက်များ<br>• စီမံကိန်း မူဝါဒ၊ လုပ်ထုံးလုပ်နည်းများနှင့် လမ်းညွှန်ချက်များနှင့်ပတ်သက်၍ အထွေထွေမေးမြန်းမှုများအတွက် ၉ ရက်<br>ဝန်ထမ်းရေးရာသကဲ့သို့သော အခြားကိစ္စရပ်များအတွက် ၁၃ ရက်<br>စီမံကိန်းမူဝါဒ၊ လုပ်ထုံးလုပ်နည်းများနှင့် လမ်းညွှန်ချက်များအာချိုးဖောက်ခြင်းအတွက် ၁၅ရက်၊ စာချုပ်ချိုးဖောက်ခြင်းအတွက် ၂ ရက်၊ ရန်ပုံငွေ အလွဲသုံးစားလုပ်ခြင်းအတွက် ၃၅ ရက်၊ နှင့် တာဝန်ယူနိုင်မှုပြင်ပတွင်ရှိသောကိစ္စများအတွက် ၇ရက် |

| | | |
|---|---|---|
| | မှတဆင့်နှင့် ၄၇ စောင် (၂.၅%)မှာ ကျေးရွာအစည်းအဝေးတွင် လက်ခံရရှိခဲ့သည်။<br>• အကြံပြုတိုင်ကြားစာ ၁,၈၂၆ စောင် (၉၇%) သည် ကျေးရွာဒေသများတွင် ဖြစ်ပွားခဲ့ခြင်းဖြစ်သည်။ | |
| ၂။ | **စောင့်ကြည့်ကြီးကြပ်ရေး**<br>•ပြည်ထောင်စုအဖွဲ့မှ အဖွဲ့ဝင်များသည် ဤသုံးလပတ်အတွင်း ပြည်နယ်/တိုင်းဒေသကြီး GHM တာဝန်ခံများ ပူးပေါင်းပါဝင်မှု အားကောင်းလာစေခြင်းနှင့် စွမ်းရည်မြှင့်တင်ခြင်းတို့အပါအဝင် အကြံပြုတိုင်ကြားရေးဆိုင်ရာ ကိစ္စရပ်များနှင့် ဖြစ်ရပ်မှန် ရှာဖွေခြင်းနှင့် စုံစမ်းစစ်ဆေးခြင်းတို့အတွက် မြို့နယ်များသို့ ၃ ကြိမ် ကွင်းဆင်းလေ့လာခဲ့ပါသည်။<br>•ပဥ္စမနှစ်အတွက် MIS ဆော့ဖ်ဝဲရေးသူနှင့်အတူ အကြံပြုတိုင်ကြားရေး MIS forms ပုံစံတွင် လိုအပ်သော ပြောင်းလဲမှုများကို ဖော်ထုတ်ခဲ့သည်။ | **ဆက်လက်လုပ်ဆောင်ချက်များ**<br>•*ကမ္ဘာဘဏ်၏* GHM *အကဲဖြတ်ခြင်းအစီရင်ခံစာမူကြမ်းအပေါ် နောက်ဆုံးမှတ်ချက်ပေးရန်*<br>•GHM *လုပ်ဆောင်ရမည်များကို နောက်ဆုံး အပြီးသတ်ရန်*<br>•မွမ်းမံသင်တန်းပို့ချရန် (နိုဝင်ဘာလ) |
| ၃။ | **သင်တန်း၊ မဟာဗျူဟာ၊ အစီရင်ခံခြင်း**<br>•GHM *အကဲဖြတ်ခြင်းအစီရင်ခံစာ မူကြမ်းအပေါ် တုံ့ပြန်ချက်နှင့်စပ်လျဉ်း၍* DRD နှင့် ဆွေးနွေးခဲ့ပါသည်။<br>•*ပဥ္စမနှစ်အတွက် သင်တန်းရေးရာ ပစ္စည်းများအား ပြုပြင်မွမ်းမံခဲ့သည်။*<br>•၂၀၁၇ခုနှစ်၊ ဒုတိယသုံးလပတ် အစီရင်ခံစာ (မတ်လမှ ဇွန်လအထိ)အား တင်ပြခဲ့ပါသည်။ | |

## ဇယား ၆။ အကြံပြုတိုင်ကြားစာ လက်ခံရရှိမှုနှင့် ဖြေရှင်းမှု၊ နှင့် အကြံပြုတိုင်ကြားစာ စုစုပေါင်း (၂၀၁၄ခုနှစ်၊ ဇူလိုင်လမှ ၂၀၁၇ ခုနှစ်၊ စက်တင်ဘာလထိ)

| စဉ် | မြို့နယ် | ယခင် အကြံပြု တိုင်ကြား စာများ | ဤသုံးလပတ်အတွင်း လက်ခံရရှိသော အကြံပြုတိုင်ကြားစာများ | စုစုပေါင်း လက်ခံရရှိသော အကြံပြုတိုင်ကြားစာများ | စုစုပေါင်း ဖြေရှင်းပြီးသော အကြံပြုတိုင်ကြားစာများ | (%) | မှတ်ချက် |
|---|---|---|---|---|---|---|---|
| ၁။ | ကန်ပက်လက် | ၆၆၉ | ၂၂ | ၆၉၁ | ၆၉၁ | ၁၀၀% | |
| ၂။ | ကျွန်းစု | ၄၀၃ | ၅၇ | ၄၆၀ | ၄၆၀ | ၁၀၀% | |
| ၃။ | နမ့်ဆမ် | ၂၁၅ | ၇ | ၂၂၂ | ၂၂၁ | ၉၉.၅% | |
| ၄။ | လေးမျက်နှာ | ၄၁၀ | ၄ | ၄၁၄ | ၄၁၃ | ၉၉.၈% | |
| ၅။ | စေတုတ္တရာ | ၅၉၂ | ၆၇ | ၆၅၉ | ၆၅၈ | ၉၉.၈% | |
| ၆။ | အမ်း | ၂၃၀ | ၆ | ၂၃၆ | ၂၃၆ | ၁၀၀% | |
| ၇။ | ထန်းတပင် | ၂၀၅ | ၀ | ၂၀၅ | ၂၀၅ | ၁၀၀% | |
| ၈။ | တပ်ကုန်း | ၃၅၆ | ၂၀ | ၃၇၆ | ၃၇၆ | ၁၀၀% | |
| ၉။ | ပင်လည်ဘူး | ၅၉၀ | ၂၄ | ၆၁၄ | ၆၁၄ | ၁၀၀% | |
| ၁၀။ | ကော့မှူး | ၆၁၁ | ၃၃ | ၆၄၄ | ၆၄၄ | ၁၀၀% | |
| ၁၁။ | ပလက်ဝ | ၁၇၆ | ၂၇ | ၂၀၃ | ၂၀၃ | ၁၀၀% | |
| ၁၂။ | တနင်္သာရီ | ၉၈ | ၂၂ | ၁၂၀ | ၁၂၀ | ၁၀၀% | |
| ၁၃။ | မြောင် | ၄၇၃ | ၀ | ၄၇၃ | ၄၇၃ | ၁၀၀% | |
| ၁၄။ | ဖန်းမောက် | ၃၅၂ | ၄၉ | ၄၀၁ | ၄၀၁ | ၁၀၀% | |
| ၁၅။ | သာပေါင်း | ၂၃၃ | ၀ | ၂၃၃ | ၂၃၃ | ၁၀၀% | |
| ၁၆။ | ကြံခင်း | ၁၆၇ | ၀ | ၁၆၇ | ၁၆၇ | ၁၀၀% | |
| ၁၇။ | မင်းတုန်း | ၃၇၂ | ၁၆၅ | ၅၃၇ | ၅၃၆ | ၉၉.၈% | |
| ၁၈။ | လယ်ဝေး | ၂၇၇ | ၁၂ | ၂၈၉ | ၂၈၈ | ၉၉.၇% | |
| ၁၉။ | ငါးဇွန် | ၁၀၄ | ၅ | ၁၀၉ | ၁၀၉ | ၁၀၀% | |
| ၂၀။ | ညောင်ဦး | ၄၈၉ | ၁၁ | ၅၀၀ | ၅၀၀ | ၁၀၀% | |
| ၂၁။ | မိုးညို | ၁၂၇ | ၃ | ၁၃၀ | ၁၃၀ | ၁၀၀% | |
| ၂၂။ | ချောင်းဆုံ | ၁၇၄ | ၃၄ | ၂၀၈ | ၂၀၈ | ၁၀၀% | |
| ၂၃။ | ဘီးလင်း | ၄၅၅ | ၂၆ | ၄၈၁ | ၄၈၀ | ၉၉.၈% | |

| | | | | | | |
|---|---|---|---|---|---|---|
| ၂၄။ | ဖရူဆို | ၁၃၃ | ၃ | ၁၃၆ | ၁၃၆ | ၁၀၀% | |
| ၂၅။ | ဒီမောဆို | ၃၅၈ | ၇ | ၃၆၅ | ၃၆၅ | ၁၀၀% | |
| ၂၆။ | ကြာအင်းဆိပ်ကြီး | ၅၀၁ | ၁ | ၅၀၂ | ၅၀၂ | ၁၀၀% | |
| ၂၇။ | ကျောက်ကြီး | ၃၄၉ | ၆၁ | ၄၁၀ | ၄၀၉ | ၉၉.၈% | |
| ၂၈။ | ငပုတော | ၂ | ၁၃ | ၁၅ | ၁၅ | ၁၀၀% | |
| ၂၉။ | ပန်းတောင်း | ၁၉ | ၃၄ | ၅၃ | ၅၃ | ၁၀၀% | |
| ၃၀။ | မတူပီ | ၅ | ၂၈ | ၃၃ | ၃၃ | ၁၀၀% | |
| ၃၁။ | မိုးကောင်း | ၂၃ | ၈၁ | ၁၀၄ | ၁၀၄ | ၁၀၀% | |
| ၃၂။ | ဖားဆောင်း/ ဘော်လခဲ/ မယ်စယ့် | ၅၅ | ၆၂ | ၁၁၇ | ၁၁၇ | ၁၀၀% | |
| ၃၃။ | လွိုင်ကော်/ ရှားတော | ၁၀၂ | ၄၈ | ၁၅၀ | ၁၅၀ | ၁၀၀% | |
| ၃၄။ | ထီးလင်း | ၆၀ | ၁၉၂ | ၂၅၂ | ၂၅၂ | ၁၀၀% | |
| ၃၅။ | ပေါက် | ၅၂ | ၅၁ | ၁၀၃ | ၁၀၃ | ၁၀၀% | |
| ၃၆။ | ဆော | ၁၈ | ၁၅၃ | ၁၇၁ | ၁၇၀ | ၉၉.၄% | |
| ၃၇။ | နွားထိုးကြီး | ၂၄ | ၃၄ | ၅၈ | ၅၇ | ၉၈.၃% | |
| ၃၈။ | ပျော်ဘွယ် | ၉၁ | ၁၁၇ | ၂၀၈ | ၂၀၈ | ၁၀၀% | |
| ၃၉။ | ရမည်းသင်း | ၃၃ | ၇၅ | ၁၀၈ | ၁၀၈ | ၁၀၀% | |
| ၄၀။ | ပေါင် | ၄၈ | ၇၃ | ၁၂၁ | ၁၂၀ | ၉၉.၂% | |
| ၄၁။ | ပျဉ်းမနား | ၇ | ၅၄ | ၆၁ | ၆၁ | ၁၀၀% | |
| ၄၂။ | ဆီဆိုင် | ၀ | ၄၇ | ၄၇ | ၄၇ | မရှိ | |
| ၄၃။ | ကွမ်းခြံကုန်း | ၅၂ | ၁ | ၅၃ | ၅၃ | ၁၀၀% | |
| ၄၄။ | ကျောက်တန်း | ၄၀ | ၁၄၇ | ၁၈၇ | ၁၈၂ | ၉၇.၃% | |
| ၄၅။ | ပြည်ထောင်စု | ၁ | ၀ | ၁ | ၁ | ၁၀၀% | |
| | **စုစုပေါင်း** | **၉,၇၅၁** | **၁,၈၇၆** | **၁၁,၆၂၇** | **၁၁,၆၁၂** | **၉၉.၉%** | |

## ဇယား - ၇ : ဝေဖန်အကြံပြုတိုင်ကြားဖြေရှင်းရေးဆိုင်ရာ ကဏ္ဍအတွက် အမျိုးအစားနှင့် မြို့နယ်အလိုက် တိုင်ကြားစာများ လက်ခံခြင်းနှင့် ဖြေရှင်းခြင်း (၂၀၁၇ ခုနှစ် ဇူလိုင်လ မှ စက်တင်ဘာလထိ)

| | | | အဓိက ဝေဖန်အကြံပြုတိုင်ကြားချက် | | | | | | | အဓိကမကျသော ဝေဖန်အကြံပြုတိုင်ကြားချက် | | | | | | |
|---|---|---|---|---|---|---|---|---|---|---|---|---|---|---|---|---|
| အမှတ်စဉ် | ပြည်နယ် / တိုင်းဒေသကြီး | မြို့နယ် | # စီမံကိန်းအမျိုးအစား | စီမံကိန်းနှင့်သက်ဆိုင်သော မူဝါဒ လုပ်ထုံးလုပ်နည်း | စေချမ်းသာမှု | ရံပုံငွေ အသုံးစရိတ်ပြုမှု | အသင်းလော်ရောသော ဝင်ရောက် | # အဓိကတိုင်ကြားစာ | % အဓိကတိုင်ကြားမှု | အစေတွေ့ မူဝါဒ နှင့် လုပ်ထုံးလုပ်နည်းများ | တာဝန်ယူမှုနှင့် ပြင်ပတွင် ရှိသော | အကြံပြုချက်/ တောင်းဆိုချက် | ကျေးဇူးတင်ရှိခြင်း | အခြား | # Core Supp. | % Core Supp. |
| | စီမံကိန်း ပထမနှစ် | | | | | | | | | | | | | | | |
| ၁ | ချင်း | ကန်ပက်လက် | ၂၂ | | | | | - | ၀% | ၁ | | ၁၇ | ၄ | | ၂၂ | ၁၀၀% |
| ၂ | တနင်္သာရီ | ကျွန်းစု | ၅၇ | | | ၁ | | ၁ | ၂% | | | ၁၀ | ၂၉ | ၁၇ | ၅၆ | ၉၈% |
| ၃ | ရှမ်း | နမ့်ဆန် | ၇ | | | | | - | ၀% | | | ၁ | ၆ | | ၇ | ၁၀၀% |
| | စီမံကိန်း ဒုတိယနှစ် | | | | | | | | | | | | | | | |
| ၄ | ဧရာဝတီ | လေးမျက်နှာ | ၄ | | | | | - | ၀% | | | | ၄ | | ၄ | ၁၀၀% |
| ၅ | မကွေး | စေတုတ္တရာ | ၆၇ | | | | | - | ၀% | ၂ | | ၂၉ | ၂၆ | ၁၀ | ၆၇ | ၁၀၀% |
| ၆ | ရခိုင် | အမ်း | ၆ | ၁ | | | | ၁ | ၁၇% | | | ၃ | ၂ | | ၅ | ၈၃% |
| ၇ | ရန်ကုန် | ထန်းတပင် | - | | | | | - | မရှိ | | | | | | - | မရှိ |
| ၈ | နေပြည်တော် | တပ်ကုန်း | ၂၀ | ၂ | | | | ၂ | ၁၀% | | | ၁၀ | | ၈ | ၁၈ | ၉၀% |
| ၉ | စစ်ကိုင်း | ပင်လယ်ဘူး | ၂၄ | | | | | - | ၀% | | | ၇ | ၁၆ | ၁ | ၂၄ | ၁၀၀% |
| | စီမံကိန်း တတိယနှစ် | | | | | | | | | | | | | | | |
| ၁၀ | ရန်ကုန် | ကော့မှူး | ၃၃ | ၄ | | | | ၄ | ၁၂% | | ၁ | ၅ | ၂၃ | | ၂၉ | ၈၈% |
| ၁၁ | ချင်း | ပလက်ဝ | ၂၇ | | | | | - | ၀% | ၁ | | ၇ | ၁၉ | | ၂၇ | ၁၀၀% |
| ၁၂ | တနင်္သာရီ | တနင်္သာရီ | ၂၂ | ၁ | | | | ၁ | ၅% | | | ၆ | ၁၅ | | ၂၁ | ၉၅% |
| ၁၃ | စစ်ကိုင်း | မြောင် | - | | | | | - | မရှိ | | | | | | - | မရှိ |
| ၁၄ | စစ်ကိုင်း | ဖန်းမောက် | ၄၉ | | | | | - | ၀% | ၂ | ၁ | ၂၈ | ၁၈ | | ၄၉ | ၁၀၀% |
| ၁၅ | ဧရာဝတီ | သာပေါင်း | - | | | | | - | မရှိ | | | | | | - | မရှိ |
| ၁၆ | ဧရာဝတီ | ကြံခင်း | - | | | | | - | မရှိ | | | | | | - | မရှိ |
| ၁၇ | မကွေး | မင်းတုန်း | ၁၆၅ | ၂ | | | | ၂ | ၁% | ၁ | | ၈၁ | ၅၃ | ၂၈ | ၁၆၃ | ၉၉% |
| ၁၈ | နေပြည်တော် | လယ်ဝေး | ၁၂ | ၁ | | | | ၁ | ၈% | ၂ | ၁ | | ၂ | ၆ | ၁၁ | ၉၂% |
| ၁၉ | မန္တလေး | ငါန်းဇွန် | ၅ | | | | | - | ၀% | | | ၃ | ၂ | | ၅ | ၁၀၀% |
| ၂၀ | မန္တလေး | ညောင်ဦး | ၁၁ | | | | | - | ၀% | | | ၃ | ၈ | | ၁၁ | ၁၀၀% |
| ၂၁ | ပဲခူး | မိုးညို | ၃ | | | | | - | ၀% | | | ၃ | | | ၃ | ၁၀၀% |
| ၂၂ | မွန် | ချောင်းဆုံ | ၃၄ | | | | | - | ၀% | | | ၆ | ၂၈ | | ၃၄ | ၁၀၀% |
| ၂၃ | မွန် | ဘီးလင်း | ၂၆ | | | | | - | ၀% | ၁ | ၁ | ၁၂ | ၁၂ | | ၂၆ | ၁၀၀% |
| ၂၄ | ကယား | ဖရူဆို | ၃ | | | | | - | ၀% | | | ၃ | | | ၃ | ၁၀၀% |
| ၂၅ | ကယား | ဒီမောဆို | ၇ | | | | | - | ၀% | | | ၃ | ၄ | | ၇ | ၁၀၀% |

| | | | | | | | | | | | | | | | | |
|---|---|---|---|---|---|---|---|---|---|---|---|---|---|---|---|---|
| ၂၆ | ကရင် | ကြာအင်းဆိပ်ကြီး | ၁ | | | | | - | ၀% | | | | ၁ | | ၁ | ၁၀၀% |
| ၂၇ | ပဲခူး | ကျောက်ကြီး | ၆၁ | | | | | - | ၀% | | | ၂၅ | ၃၆ | | ၆၁ | ၁၀၀% |
| | စီမံကိန်း စတုတ္ထနှစ် | | | | | | | | | | | | | | | |
| ၂၈ | ဧရာဝတီ | ငပုတော | ၁၃ | ၂ | | ၁ | | ၃ | ၂၃% | ၂ | | ၂ | ၃ | ၃ | ၁၀ | ၇၇% |
| ၂၉ | ပဲခူး | ပန်းတောင်း | ၃၄ | ၇ | | | | ၇ | ၂၁% | ၁ | ၁ | ၁၆ | ၈ | ၁ | ၂၇ | ၇၉% |
| ၃၀ | ချင်း | မတူပီ | ၂၈ | ၁ | | | ၁ | ၂ | ၇% | ၄ | | ၁၆ | ၆ | | ၂၆ | ၉၃% |
| ၃၁ | ကချင် | မိုးကောင်း | ၈၁ | | | | | - | ၀% | ၁ | | ၄၇ | ၃၂ | ၁ | ၈၁ | ၁၀၀% |
| ၃၂ | ကယား | ဖားဆောင်း/ ဘော်လခဲ/ မယ်စယ့် | ၆၂ | | | | | - | ၀% | ၁ | | ၁၈ | ၄၃ | | ၆၂ | ၁၀၀% |
| ၃၃ | ကယား | လွိုင်ကော်/ ရှားတော | ၄၈ | | | | | - | ၀% | ၁ | ၂ | ၁၆ | ၂၆ | ၃ | ၄၈ | ၁၀၀% |
| ၃၄ | မကွေး | ထီးလင်း | ၁၉၂ | | | | | - | ၀% | ၁ | ၂ | ၁၂၃ | ၄၃ | ၂၃ | ၁၉၂ | ၁၀၀% |
| ၃၅ | မကွေး | ပေါက် | ၅၁ | | | | | - | ၀% | | | ၂၀ | ၂၀ | ၁၁ | ၅၁ | ၁၀၀% |
| ၃၆ | မကွေး | ဆော | ၁၅၃ | ၄ | ၅ | | ၁ | ၁၀ | ၇% | ၃ | ၄ | ၄၂ | ၇၉ | ၁၅ | ၁၄၃ | ၉၃% |
| ၃၇ | မန္တလေး | နွားထိုးကြီး | ၃၄ | | | ၁ | | ၁ | ၃% | | | ၅ | ၂၈ | | ၃၃ | ၉၇% |
| ၃၈ | မန္တလေး | ပျော်ဘွယ် | ၁၁၇ | ၂ | | | | ၂ | ၂% | ၂ | | ၁၂ | ၁၀၁ | | ၁၁၅ | ၉၈% |
| ၃၉ | မန္တလေး | ရမည်းသင်း | ၇၅ | | | | | - | ၀% | ၁ | | ၃၅ | ၃၉ | | ၇၅ | ၁၀၀% |
| ၄၀ | ပဲခူး | ပန်းတောင်း | ၇၃ | ၁ | | | | ၁ | ၁% | | | ၁၉ | ၅၂ | ၁ | ၇၂ | ၉၉% |
| ၄၁ | နေပြည်တော် | ပျဉ်းမနား | ၅၄ | | | | | - | ၀% | | | ၂၇ | ၂၆ | ၁ | ၅၄ | ၁၀၀% |
| ၄၂ | ရှမ်း | ဆီဆိုင် | ၄၇ | | | | | - | ၀% | ၁၃ | | ၁၅ | ၁၉ | | ၄၇ | ၁၀၀% |
| ၄၃ | ရန်ကုန် | ကွမ်းခြံကုန်း | ၁ | | | | | - | ၀% | | | | ၁ | | ၁ | ၁၀၀% |
| ၄၄ | ရန်ကုန် | ကျောက်တန်း | ၁၄၇ | ၁ | | | ၁ | ၂ | ၁% | ၅ | | ၅၅ | ၇၂ | ၁၃ | ၁၄၅ | ၉၉% |
| ၄၅ | | ပြည်ထောင်စုအဆင့် | - | | | | | - | မရှိ | | | | | | - | မရှိ |
| | | **သုံးလပတ် အတွင်း စုစုပေါင်း** | **၁,၈၇၆** | **၂၉** | **၅** | **၃** | **၃** | **၄၀** | ၂% | **၄၅** | **၁၃** | **၇၃၀** | **၉၀၆** | **၁၄၂** | **၁,၈၃၆** | ၉၈% |
| | | **စုစုပေါင်း ပြီးစီးမှု အခြေအနေ** | **၁,၈၁၀** | **၂၃** | **၅** | **၃** | **၂** | **၃၃** | **၈၃%** | **၅၃** | **၁၁** | **၆၈၃** | **၉၀၂** | **၁၂၈** | **၁,၇၇၇** | **၉၇%** |

# ဘဏ္ဍာရေး

## သုံးလပတ်အတွင်းလုပ်ငန်းတိုးတက်မှု

**<u>၂၀၁၆-၂၀၁၇ ဘဏ္ဍာရေးနှစ်အတွက် စာရင်းစစ်ဆေးခြင်း</u>**

- ၂၀၁၆-၂၀၁၇ ဘဏ္ဍာရေးနှစ်အတွက် စာရင်းစစ်ရန်အတွက် ငွေစာရင်းရှင်းတမ်း တင်ပြပြီး၊ စာရင်းစစ်ဆေးပြီး။

**<u>၂၀၁၆-၂၀၁၇ ဘဏ္ဍာရေးနှစ်အတွက် ဘတ်ဂျက်</u>**

- AWPB 2017-18 ကို PP8 version အတိုင်းအချိန်ကိုက် ပြန်လည်စီစစ်ပြီး ဖြစ်သည်။ ကမ္ဘာ့ဘဏ်မှ ကန့်ကွက်ရန်မရှိကြောင်း စာရရန် ၂၀၁၇ ဇူလိုင် ၂၀ တွင် တင်ပြတောင်းခံပြီးဖြစ်သည်။
- နောက်ဆက်တွဲ ဘတ်ဂျက် စုစုပေါင်း ကျပ် ၁၂.၃၆၃ ဘီလီယံကို MOPF သို့ ၂၀၁၇ ဩဂုတ်လ ၂၃ တွင် တင်ပြပြီးဖြစ်သည်။ ၂၀၁၇-၁၈ ဘဏ္ဍာရေးနှစ်၏စုစုပေါင်း ဘတ်ဂျက်သည် ကျပ်ငွေ ၁၂၅.၇၇၂ မှ ၁၃၈.၁၃၆ ထိဖြစ်သည်။ ရံပုံငွေ အရင်းအမြစ်စီစစ်ခြင်း အသေးစိတ်ကို အောက်တွင် ကဏ္ဍအလိုက် ဖော်ပြထားသည်။
- ယခု သုံးလပတ်အတွင် ထောက်ပံ့ငွေ ထုတ်ပေးခြင်းပမာဏသည် ကျပ်ငွေ ၁.၄၃ ဘီလီယံ ဖြစ်ပြီး စတုတ္ထနှစ်စက်ဝန်းအတွက် စုစုပေါင်းထပ်တိုးထုတ်ပေးငွေမှာ ၉၉% ထိဖြစ်သည်။ ငွေထုတ်ပေးရန် ကျန်ရှိငွေမှာ စုစုပေါင်း ခွဲဝေချထားပေးငွေ ကျပ် ၆၈.၄၀၈ ဘီလီယံ အနက်မှ ကျပ် ၁.၀၃၂ ဘီလီယံဖြစ်သည်။ အဆိုပါလက်ကျန်ငွေမှာ နောက်လာမည့် သုံးလပတ်များအတွက် မြို့နယ် ၉ မြို့နယ်ရှိ ကျေးရွာအုပ်စု ၄၅ စုကို အပြည့်အဝထုတ်ပေးရန် ကိုယ်စားပြုသည်။

## သုံးသပ်ချက်နှင့် ဆက်လက်ဆောင်ရွက်ချက်များ

- ၂၀၁၆-၁၇ ဘဏ္ဍာရေးနှစ် အတွက် ငွေစာရင်းစစ်ဆေးခြင်းအစီရင်ခံစာ မြန်မာဘာ ပြန်ဆိုထားမှုကို ၂၀၁၇ အောက်တိုဘာလကုန်တွင် OAG မှပေးပို့လိမ့်မည်ဖြစ်သည်။ အပြီးသတ်ခြင်းနှင့် ဘာသာပြန်ဆိုခြင်းကိုနောက်လာ မည့်သုံးလပတ်တွင် ဖော်ပြမည်ဖြစ်သည်။
- AWPB ၂၀၁၇-၁၈ အတွက် ကမ္ဘာ့ဘဏ်မှ ကန့်ကွက်ရန်မရှိကြောင်းစာကို နိုဝင်ဘာတွင် ရရှိမည်ဟု မျှော်လင့်သည်။
- ပြီးခဲ့သော သုံးလပတ် အစအတိုင်း IFR တင်ပြီးနောက်တွင် မြို့နယ်နှင့် တိုင်းဒေသကြီးရုံးများသို့ သုံးလပတ်ဘတ်ဂျက်နှင့် အစီရင်ခံစာကိုဆက်လက် ဖြန့်ဝေမည်ဖြစ်သည်။
- ဘတ်ဂျက် ပြန်လည်ဆန်းစစ်ခြင်းနှင့် နောက်ဆက်တွဲဘတ်ဂျက် ခွဲဝေချထားပေးရန်တောင်းခံခြင်း။
- ၂၀၁၈-၁၉ ဘဏ္ဍာရေးနှစ်အတွက် ဘတ်ဂျက်စတင်ပြင်ဆင်ခြင်း။

**<u>၂၀၁၇-၁၈ ဘဏ္ဍာရေးနှစ်</u>**

| | BUDGET | | ACTUAL | | |
|---|---|---|---|---|---|
| | Current Quarter | Year to date | Current Quarter | Year to date | YTD |
| BY COMPONENT | MMK | MMK | MMK | MMK | % |
| BLOCK GRANT | 2,130,000,000 | 21,300,000,000 | 1,430,000,000 | 20,838,000,000 | 98% |
| FACILITIES & CAPACITY BUILDING | 10,625,503,810 | 14,189,125,826 | 4,558,764,904 | 8,186,664,276 | 58% |
| KNOWLEDGE & LEARNING | 539,819,394 | 782,293,491 | 487,872,633 | 680,716,444 | 83% |
| IMPLEMENTATION SUPPORT | 3,999,149,672 | 5,467,910,343 | 3,813,358,878 | 5,620,790,641 | 102% |
| **TOTAL** | **17,294,472,876** | **41,739,329,660** | **10,289,996,415** | **35,326,171,361** | **85%** |

| | သုံးလပတ်အတွင်းလုပ်ငန်းတိုးတက်မှု | သုံးသပ်ချက်နှင့် ဆက်လက်ဆောင်ရွက်ချက်များ |
|---|---|---|
| | **ဘဏ္ဍာရေးနှင့်ဆိုင်သော လုပ်ငန်းစဉ်**<br>• ၂၀၁၇ ဇွန်လ ၃၀ တွင် အပြီးသတ်သည့် IFR ကို ဩဂုတ်လလယ်တွင် ကမ္ဘာ့ဘဏ်သို့ အချိန်မီတင်ပြခဲ့သည်။<br>• သုံးလပတ်အတွင်း စီမံကိန်း၏ စုစုပေါင်း အသုံးစရိတ် (ထောက်ပံ့ငွေ+ချေးငွေ) ကျပ် - ၁၀.၂၉ ဘီလီယံ (ဇယား ၈)<br>• ယခုနှစ်အတွက် အသုံးစရိတ်သည် ကျပ် ၄၁.၇၃၉ ဘီလီယံအနက်မှ သုံးစွဲငွေ ကျပ် ၃၅.၃၂၆ ဘီလီယံ ဖြစ်ပြီး ၈၅% အသုံးစရိတ်နှင့် ညီမျှသည်။<br>• ၂၀၁၇ စက်တင်ဘာ ၃၀ ထိ ထပ်တိုးလာသော စုစုပေါင်း အသုံးစရိတ်သည် ကျပ်ငွေ ၁၆၉.၄၈၃ ဘီလီယံ ဖြစ်သည်။ (အောက်တွင် ဖော်ပြထားသော ဇယား ၈ ကိုကြည့်ပါ)။ အောက်တွင်ဖော်ပြထားသည့်အတိုင်း ဖြန့်ဖြူးပြီးဖြစ်သည်။<br>○ အပိုင်း ၁: (လူထုသို့ တိုက်ရိုက်ထောက်ပံ့ငွေများ) : MMK 115.226bn (68%)<br>○ အပိုင်း ၂ (ပံ့ပိုးပေးခြင်းနှင့် စွမ်းဆောင်ရည်မြှင့်တင်ခြင်း) :MMK 29.647bn (17%)<br>○ အပိုင်း ၃ (ဗဟုသုတနှင့် သင်ယူခြင်း) : MMK 2.255bn (1%)<br>○ အပိုင်း ၄ (အကောင်အထည်ဖော်ဆောင်ရေးလုပ်ငန်းများအတွက် ပံ့ပိုးပေးခြင်း) : MMK 22.356bn (13%) | |
| | **ဝန်ထမ်းခန့်အပ်ခြင်းနှင့် စွမ်းဆောင်ရည်မြှင့်တင်ခြင်း**<br>• Project Accountant (consultant) ကိုရွေးချယ်ခဲ့ပြီး ၂၀၁၇ ခုနှစ် ဇွန်လ ၁ ရက်နေ့တွင် လုပ်ငန်းများကို စတင်လုပ်ကိုင်စေခဲ့သည်။ ဝန်ထမ်း ၂ ဦးမှာ အခြားဌာန (OAG, MOC) သို့ ပြောင်းရွှေ့ သွားခဲ့ခြင်းဖြစ်သည်။ DRD Unit Head နှင့် Accountant ကိုတာဝန်ယူထားသည့် ဒေါ်သင်းယုလှိုင်သည် ပညာသင်ကြားခွင့်ယူထားပြီး ၂၀၁၈ ဩဂုတ်လတွင် ပြန်လည်လာပြီး လုပ်ငန်းများကို ပြန်လည်လုပ်ကိုင်မည်ဖြစ်သည်။<br>• ဘဏ္ဍာရေးဝန်ထမ်း ၁၉ ဦးကို နေပြည်တော်ရှိ London Chamber of Commerce Institute (LCCI) တွင် Accounting ဆိုင်ရာဘာသာရပ်ကို လေ့လာရန်အတွက် စာရင်းသွင်း အပ်နှံထားပြီဖြစ်ပါသည်။ အဆိုပါ ၁၉ ဦးအနက် ၁၆ ဦးမှာ Level I နှင့် II ကို တက်ရောက်လေ့လာနေခြင်းဖြစ်ပြီး ကျန် ၃ ဦးမှာ level 3 သင်ခန်းစာများကို လေ့လာသင်ယူနေခြင်းဖြစ်သည်။ အဆိုပါ သင်တန်းအတွက် နောက်ဆုံးစာမေးပွဲမှာ ၂၀၁၇ ခုနှစ် နိုဝင်ဘာလတွင် ပြုလုပ်မည်ဖြစ်သည်။<br>• SAGE Consulting firm သည်လည်း Accounting software သင်တန်းကို စတင်ပို့ချနေပြီဖြစ်သည်။ | .<br>• consultants နှစ်ဦးသည် ၂၀၁၇ ခုနှစ် နိုဝင်ဘာ လကုန်တွင်စာချုပ်ပြည့်ပြီး နောက်ထပ်စာချုပ်ကို ထပ်မံချုပ်ဆိုခြင်းမရှိပါ။ အဆိုပါ နှစ်ဦးနေရာတွင် အစားထိုးခန့်အပ်ထားမည့်သူ အမြန်လိုအပ်လျက်ရှိပါသည်။<br>• SAGE Accounting system သင်တန်းတွင် အချက်အလက်များဖြည့်သွင်းခြင်း နှင့် ပရိုဂရမ် တစ်ခုဖြစ်သော payroll system အသုံးပြုမှုအတွက် သင်တန်းကို ပြုလုပ်လျက်ရှိသည်။ |
| | **ကြားဖြတ် ဘဏ္ဍာရေး အစီရင်ခံစာ**<br>• ဧပြီနှင့် ဇွန်လအတွက် IFR ကို ဩဂုတ်လ ၁၅ ရက်တွင် ကမ္ဘာ့ဘဏ်သို့ တင်ပြပြီးဖြစ်သည်။ | • ဇူလိုင် - စက်တင်ဘာ သုံးလပတ်အတွက် IFR ကို နိုဝင်ဘာ လလယ်တွင် တင်ပြမည်ဖြစ်သည်။ |
| | **Accounting systems**<br>• ၂၀၁၇ ဇွန်လ ၃၀ ရက်၊ IFR သုံးလပတ်အဆုံးသတ်ကို ၂၀၁၇ ခုနှစ် ဩဂုတ်လ ၁၅ ရက်တွင်တင်ပြခဲ့ပြီး ဖြစ်သည်။ SAGE Accounting software အသစ်ကိုလည်း Install ခဲ့ပြီးဖြစ်သည်။ အဆိုပါ software တွင် Payroll and Asset Management module တို့ပါဝင် သည်။ သို့သော် ၎င်းနှစ်ခုလုံးကိုမူ အသုံးမပြုရသေးပေ။ ပံ့ပိုးပေးသူများအနေဖြင့် အဆိုပါ software အသုံးပြုမှု သင်တန်းကို မပြုလုပ်ရသေးပေ။ : User, Senior နှင့် Admin ဟူသော အမည် ၃ ခုဖြင့် SAGE software ကို ကွန်ပျူတာ ၂၇ လုံးတွင် ထည့်သွင်းပြီးဖြစ်သည်။ | • Payroll module သင်တန်းကို နောက်လာမည့် သုံးလပတ်တွင် ပြုလုပ်မည်ဖြစ်သည်။<br>• account အမျိုးအစားခွဲခြင်း Follow up သင်တန်းကို ပြုလုပ်မည်ဖြစ်ပြီး IFR ကို လျှင်မြန်စွာ ပြင်ဆင်ရန်အတွက် ပိုမိုကောင်းမွန်သော ဆွေးနွေးမှုများ ပြုလုပ်လိမ့်မည်ဖြစ်သည်။ |

# ဇယား ၈ - ၃၀/၀၆/၂၀၁၇ သုံးလပတ် အဆုံးသတ်အတွက် အရင်းအမြစ်နှင့် ရံပုံငွေ အသုံးပြုမှု ဖော်ပြချက်

| | | | | | | | | | |
|---|---|---|---|---|---|---|---|---|---|
| **National Community Driven Development Project (NCDDP)** | | | | | | | | | |
| **Project No: H814-MM and IDA 56870** | | | | | | | | | |
| **Statement of Sources and Uses of Funds** | | | | | | | | | |
| **Quarter Ended: 30 September 2017** | | | | | | | | | |
| | **Actual** | | | **Budget** | | **Variance** | | **PAD** | |
| | | | | | | | | Life of Project | |
| | Current Quater | Year to date | Cumulative to date | Current Quater | Year to date | Current Quater | Year to date | Kyat @ ?? (000's) | USD (000's) |
| **Receipts** | | | | | | | | **MMK 30,720,000** | **$ 30,000** |
| Funds Received from Government - G | - | - | 6,504,934,184.00 | - | - | - | - | | |
| Funds Received from Government - L | - | - | - | - | - | - | - | | |
| Funds Received from IDA Grant | **1,397,893,624.49** | **2,523,893,624.49** | **83,949,771,059.79** | - | - | **(1,397,893,624.49)** | **(2,523,893,624.49)** | **MMK 69,760,000** | **$ 80,000** |
| - DA - A A/c for Block Grants | - | 1,126,000,000.00 | 38,180,778,138.00 | - | - | - | (1,126,000,000.00) | | |
| - DA - B A/c for Other Components | - | - | 27,858,167,321.00 | - | - | - | - | | |
| - DA - C A/c for Other Components | - | - | 2,463,509,085.00 | - | - | - | - | | |
| - Direct Payments by IDA Grant | 1,397,893,624.49 | 1,397,893,624.49 | 15,447,316,515.79 | - | - | 1,397,893,624.49 | 1,397,893,624.49 | | |
| Funds Received from IDA Credit | **2,190,149,440.00** | **4,932,091,262.50** | **92,080,755,721.22** | - | - | **(2,190,149,440.00)** | **(4,932,091,262.50)** | **MMK 409,600,000** | **$ 400,000** |
| - DA - D A/c for Block Grants | - | 1,469,400,000.00 | 71,652,000,000.00 | - | - | - | 1,469,400,000.00 | | |
| - DA - E A/c for Other Components | - | - | 13,763,895,469.00 | - | - | - | - | | |
| - DA - F A/c for Other Components | - | - | 1,459,200,000.00 | - | - | - | - | | |
| - Direct Payments by IDA Credit | 2,190,149,440.00 | 3,462,691,262.50 | 5,205,660,252.22 | - | - | 2,190,149,440.00 | 3,462,691,262.50 | | |
| Funds Received from Italian Aid | | | - | | | | | **MMK 23,040,000** | $ 22,500 |
| **Total Receipts** | **3,588,043,064.49** | **7,455,984,886.99** | **182,535,460,965.01** | **-** | **-** | **(3,588,043,064.49)** | **(7,455,984,886.99)** | **MMK 533,120,000** | **$ 532,500** |
| | | | | | | | | | |
| **Expenditure by Project Component** | | | | | | | | | |
| Com 1: Community Block Grants | 1,430,000,000.00 | 20,838,000,000.00 | 115,225,755,351.00 | 2,130,000,000.00 | 21,300,000,000.00 | 700,000,000.00 | 462,000,000.00 | **MMK 359,272,000** | $ 358,600 |
| Com 2: Facilitation & Capacity | 4,558,764,904.39 | 8,186,664,275.64 | 29,646,819,740.24 | 10,625,503,809.71 | 14,189,125,826.13 | 6,066,738,905.32 | 6,002,461,550.49 | **MMK 106,180,800** | $ 105,800 |
| Com 3: Knowledge & Learning | 487,872,633.00 | 680,716,444.00 | 2,254,685,002.24 | 539,819,393.50 | 782,293,490.78 | 51,946,760.50 | 101,577,046.78 | **MMK 11,195,200** | $ 11,200 |
| Com 4: Implementation Support | 3,813,358,878.05 | 5,620,790,641.00 | 22,355,711,173.73 | 3,999,149,671.65 | 5,467,910,343.30 | 185,790,793.60 | (152,880,297.70) | **MMK 56,472,000** | $ 56,900 |
| Com 5: Contingency Emergency Response | | | | | | | | | |
| **Total Payments** | **10,289,996,415.44** | **35,326,171,360.64** | **169,482,971,267.21** | **17,294,472,874.86** | **41,739,329,660.21** | **7,004,476,459.42** | **6,413,158,299.57** | **MMK 533,120,000** | **$ 532,500** |
| | | | | | | | | | |
| **Excess/(deficit) receipts over payments** | **(6,701,953,350.95)** | **(27,870,186,473.65)** | **13,052,489,697.80** | | | | | **MMK -** | $ - |
| | | | | | | | | | |
| **Opening funds balance** | | | | | | | | | |
| Cash at Bank - IDA Grant | | | | | | | | | |
| - DA - A A/c | 142,000,000.00 | 20,000,000.00 | | | | | | | |
| - DA - B A/c | 9,283,973,259.08 | 10,713,060,494.71 | | | | | | | |
| - DA - C A/c | 65,938,842.74 | 90,537,955.74 | | | | | | | |
| Cash at Bank - IDA Credit | | | | | | | | | |
| - DA - D A/c | 1,962,000,000.00 | 18,896,600,000.00 | | | | | | | |
| - DA - E A/c | 6,743,420,746.44 | 9,598,683,778.20 | | | | | | | |
| - DA - F A/c | 1,342,383,658.80 | 1,342,383,658.80 | | | | | | | |
| Cash at Bank - Italian Aid | - | - | | | | | | | |
| Advances | | | | | | | | | |
| Advances - IDA Grant | 33,191,480.00 | 69,152,967.00 | | | | | | | |
| Advances - IDA Credit | 181,535,061.69 | 192,257,317.00 | | | | | | | |
| Petty Cash | | | | | | | | | |
| Total opening funds balance | 19,754,443,048.75 | 40,922,676,171.45 | - | | | | | | |
| | | | | | | | | | |
| **Closing funds balance** | **13,052,489,697.80** | **13,052,489,697.80** | **13,052,489,697.80** | | | | | | |
| | | | | | | | | | |
| **Closing funds balance** | | | | | | | | | |
| **Represented by:** | | | | | | | | | |
| Cash at Bank - IDA Grant | | | | | | | | | |
| - DA - A A/c | 120,000,000.00 | 120,000,000.00 | 120,000,000.00 | | | | | | |
| - DA - B A/c | 7,037,409,302.08 | 7,037,409,302.08 | 7,037,409,302.08 | | | | | | |
| - DA - C A/c | 21,193,265.74 | 21,193,265.74 | 21,193,265.74 | | | | | | |
| Cash at Bank - IDA Credit | | | | | | | | | |
| - DA - D A/c | 554,000,000.00 | 554,000,000.00 | 554,000,000.00 | | | | | | |
| - DA - E A/c | 3,917,933,281.21 | 3,917,933,281.21 | 3,917,933,281.21 | | | | | | |
| - DA - F A/c | 1,157,710,292.77 | 1,157,710,292.77 | 1,157,710,292.77 | | | | | | |
| Cash at Bank - Italian Aid | | | | | | | | | |
| Advances | | | | | | | | | |
| Advances - Government of Myanmar | | | | | | | | | |
| Advances - IDA Grant | 9,358,640.00 | 9,358,640.00 | 9,358,640.00 | | | | | | |
| Advances - IDA Credit | 234,884,916.00 | 234,884,916.00 | 234,884,916.00 | | | | | | |
| Petty Cash | | | | | | | | | |
| Petty Cash - Government of Myanmar | | | | | | | | | |
| Petty Cash - IDA Grant | | | | | | | | | |
| Petty Cash - IDA Credit | | | | | | | | | |
| Petty Cash - Italian Aid | | | | | | | | | |
| **Total** | **13,052,489,697.80** | **13,052,489,697.80** | **13,052,489,697.80** | | | | | | |
| | - | - | - | | | | | | |

***Note:***

1. PAD - Project Appraisal Document. The exchange rate of Kyat is based on the exchange rate stated in PAD.

# သင်တန်း

| | သုံးလပတ်အတွင်းလုပ်ငန်းတိုးတက်မှု | သုံးသပ်ချက်နှင့် ဆက်လက်ဆောင်ရွက်ချက်များ |
|---|---|---|
| | ***ယခု သုံးလပတ်အတွက် သင်တန်းဆိုင်ရာ လုပ်ဆောင်ရန်များ***<br>*ပြည်ထောင်စုအဆင့်*<br>• ယခုသုံးလပတ်အတွက် နေပြည်တော်တွင် မည်သည့်သင်တန်းမျှမရှိပါ။ ပြည်ထောင်စုအဆင့် သင်တန်းဌာနသည် မြို့နယ် MSR guideline သင်တန်းကို TPIC နှင့် မြို့နယ်ဝန်ထမ်းများအတွက် ကူညီရှင်းပြမည်ဖြစ်သည်။<br><br>*မြို့နယ်အဆင့်*<br>• ToF2 နှင့် TOF3 ကို ပျဉ်းမနား၊ ပေါက်၊ ဆီဆိုင်နှင့် မတူပီ မြို့နယ်များတွင် ပြုလုပ်ခဲ့သည်။<br>• ကျားမရေးရာ သင်တန်း၊ ဝေဖန်အကြံပြုတိုင်ကြားဖြေရှင်းရေး သင်တန်း၊ သတင်းပြန်ကြား ဆက်သွယ်ရေးသင်တန်း။<br><br>*ရပ်ရွာ အဆင့်*<br>• CMT သင်တန်းများကို ဆီဆိုင်မြို့နယ်တွင် ပြုလုပ်ပြီးဖြစ်သည်။<br>• FSC သင်တန်း ၁ ခု၊ မြို့နယ် ၁၂ မြို့နယ်အတွက် ကျားမရေးရာ သင်တန်း၊ ဝေဖန်အကြံပြုတိုင်ကြားဖြေရှင်းရေး သင်တန်း ၆ ခု၊ ဝယ်ယူရေး ဆပ်ကော်မတီ ၃ ခုနှင့် မြို့နယ် ၄ မြို့နယ်ရှိ M&E ဆပ်ကော်မတီ များအတွက် အဆိုပါ သင်တန်းများ ပြုလုပ်ခဲ့သည်။<br><br>***သင်တန်းဆိုင်ရာ စီမံခန့်ခွဲမှုနှင့် သင်ထောက်ကူ ပစ္စည်းများ ပိုမိုကောင်းမွန်အောင် လုပ်ဆောင်မှု***<br>• မြို့နယ် MSR ၊ ဖိုရမ် နှင့် အလုပ်ရုံဆွေးနွေးပွဲများ ကြိုတင်ပြင်ဆင်ရန်အတွက် သင်တန်းနည်းပြအဖွဲ့ကို ခန့်အပ်ထားခြင်းဖြစ်သည်။ ထို့အတူ ပြည်ထောင်စုအဆင့်တွင် CF /TF ဖိုရမ်နှင့် Expert ဖိုရမ်များအတွက်လည်း သင်တန်းနည်းပြအဖွဲ့မှ ကူညီပံ့ပိုးရန်ဖြစ်သည်။<br><br>***စွမ်းဆောင်ရည်မြှင့်တင်ရန်အတွက် 40K Budget***<br>• ယခုအစီရင်ခံစာ ပြုလုပ်နေစဉ်အတွင်း 40k အသုံးပြုရန်အတွက် စီမံကိန်း အကောင်အထည်ဖော်နေသည့် မိတ်ဖက်အဖွဲ့များဖြစ်သော INGOs/Firms များသည် သင်တန်းဆိုင်ရာ အသုံးပြုမှုအတွက် အဆိုပြုလွှာများကို တင်ပြပြီးဖြစ်သည်။ Cardno၊ MercyCorps နှင့် VNG တို့သည် ယခု သုံးလပတ်တွင် 40k budget ကို သင်တန်းများအတွက် အသုံးပြုရန်ခွင့်ပြုချက်ရရှိပြီး ဖြစ်သည်။ ကျန်ရှိနေသော TTA firms များသည် TNA နှင့် အဆိုပြုလွှာ အကြမ်းများကိုသာ တင်ပြထားခြင်းဖြစ်သည်။ | ***နောက်သုံးလပတ်အတွက် သင်တန်းဆိုင်ရာ လုပ်ဆောင်ရန်များ***<br>- ပြည်ထောင်စုအဆင့် ကျေးလက်ဦးစီးသည် စီမံကိန်း စီမံခန့်ခွဲမှုဆိုင်ရာ အခြေခံသင်တန်းကို S/R CDD Heads၊ မြို့နယ် DRD Heads, DRD Team Leaders နှင့် TTA Team Leaders များအတွက် 40k budget ကိုအသုံးပြု၍ ကျင်းပလိမ့်မည်ဖြစ်သည်။ အဆိုပါ သင်တန်းကို နေရာ ၃ နေရာတွင် ကျင်းပမည်ဖြစ်ပြီး ၂၆-၂၇ အောက်တိုဘာတွင် နေပြည်တော်၊ ၃၀-၃၁ အောက် တိုဘာတွင် မန္တလေး နှင့် ၂၀၁၇ နိုဝင်ဘာ ၇-၈ တွင် ရန်ကုန်မြို့တို့ တွင် ပြုလုပ်လိမ့်မည်ဖြစ်သည်။<br>- မြို့နယ်အသစ် ၁၆ မြို့နယ်ရှိ ကျေးလက်ဦးစီး ဝန်ထမ်းများအတွက် DRD NCDDP စီမံခန့်ခွဲမှုသင်တန်းကို ၂၀၁၇ ခုနှစ် နိုဝင်ဘာလတွင် ပြုလုပ်လိမ့်မည်ဖြစ်သည်။<br>- နောက်လာမည့် စီမံကိန်းစက်ဝန်း အကောင်အထည်ဖော်ရေး လုပ်ငန်းများ မတိုင်မီ ပြည်နယ်/တိုင်းဒေသ ကြီးများနှင့်မြို့နယ်များအတွက် မွမ်းမံသင်တန်းများတွင် သင်တန်း ရေးရာအဖွဲ့မှ ပံ့ပိုးပေးလိမ့်မည်ဖြစ်သည်။<br>- CDD မြို့နယ်အသစ် ၁၆ မြို့နယ်အတွက် ပံ့ပိုးမှုများ ပြုလုပ်ရန် Training Experts များသည် National Training Assistants များကို လက်ဆင့်ကမ်းသင်တန်းများ ပို့ချပေးလိမ့်မည်ဖြစ်သည်။<br>- ၂၀၁၈ ခုနှစ် ဇန်နဝါရီ/ဖေဖော်ဝါရီ တွင် မြို့နယ်အသစ် ၁၆ မြို့နယ်အတွက် Start-up training ကို ပို့ချလိမ့်မည် ဖြစ်သည်။<br><br>***သင်တန်းဆိုင်ရာ စီမံခန့်ခွဲမှုနှင့် သင်ထောက်ကူ ပစ္စည်းများ ပိုမို ကောင်းမွန်အောင် လုပ်ဆောင်မှု***<br>- DRD NCDDP စီမံခန့်ခွဲမှုနှင့် Start-up သင်တန်းအတွက် သင်ထောက်ကူပစ္စည်းများကို စီစစ်ပြီး ဖြစ်သည်။<br>- လူထုဗဟိုပြုစီမံကိန်း အကောင်အထည်ဖော်သည့် နေရာတိုင်းရှိ သင်တန်းအားလုံးအတွက် သင်ထောက်ကူပစ္စည်းများ စုဆောင်းမှု တို့အပါအဝင် သင်တန်းပရိုဂရမ်နှင့် သင်တန်းအစီအစဉ်များကို ဆက်လက်လုပ်ဆောင်လျက်ရှိသည်။<br><br>• ပြည်နယ်/တိုင်းဒေသကြီးအတွင်း National Training Assistants များကို clusters အတွင်းပိုမိုကောင်းမွန်သော |

| | | |
|---|---|---|
| | | စုစည်း မှုနှင့် ပံ့ပိုးမှုများရှိရန် သင်တန်းနည်းပြအဖွဲ့မှနေရာများ ဖြန့်ကျက် ထားရှိလိမ့်မည်ဖြစ်သည်။<br>• သင်တန်းနည်းပြအဖွဲ့သည် National Training Experts နေရာကိုအမြန်ဆုံးအစားထိုးရန်လိုအပ်သည်။<br>• ၂၀၁၇-၂၀၁၈၊ ၂၀၁၈-၂၀၁၉ ခုနှစ်အတွက် သင်တန်းအစီအစဉ်နှင့် ဘတ်ဂျက်ကို အကြမ်းပြုလုပ်ပြီးဖြစ်သည်။ သို့သော် ကဏ္ဍ အလိုက် သင်တန်းဆိုင်ရာ ကြိုတင်ပြင်ဆင်မှုများအတွက် ဘဏ္ဍာ ရေး၊ ဝယ်ယူရေး၊ ကျားမရေးရာ၊ သတင်းပြန်ကြားဆက်သွယ်ရေး ၊ M&E MIS၊ အခြေခံအဆောက်အအုံနှင့် ဝေဖန်အကြံပြုတိုင်ကြားဖြေရှင်းရေး စသည့်ကဏ္ဍအသီးသီး တို့နှင့် ဆွေးနွေးမှုများ ပြုလုပ်ရန်လိုအပ်သည်။<br>• သင်တန်းနည်းပြအဖွဲ့သည် 40k ဘတ်ဂျက်ကိုအသုံးပြုရန် အတွက် TTA firms များကို အမြဲအားပေးတိုက်တွန်းလျက်ရှိသည်။ |

# သတင်းပြန်ကြားဆက်သွယ်ရေး

| | **သုံးလပတ်အတွင်းလုပ်ငန်းတိုးတက်မှု** | **သုံးသပ်ချက်နှင့် ဆက်လက်ဆောင်ရွက်ချက်များ** |
|---|---|---|
| *ယခု သုံးလပတ်အတွင်း လုပ်ဆောင်မည့် အစီအစဉ်များ* | | *နောက်လုပ်ငန်းစဉ် (အောက်တိုဘာ-ဒီဇင်ဘာ ၂၀၁၇)* |
| | • မြို့နယ် ၄၃ မြို့နယ်အတွက် မြို့နယ် MSR များ စုစည်းစွာ ပြုလုပ်ကျင်းပနိုင်ရန်အတွက် ပံ့ပိုးပေးခဲ့သည်။<br>• ပြည်ထောင်စုအဆင့် သက်ဆိုင်သူပေါင်းစုံပါဝင်သော သုံးသပ်ဆွေးနွေးပွဲပြင်ဆင်နိုင်ရေးအတွက်လည်း ပံ့ပိုးပေးခဲ့သည်။<br>• ယခုလက်ရှိအသုံးပြုနေသော NCDDP Website အသစ်ကို ပြုလုပ်ခဲ့သည်။<br>• လူထုဗဟိုပြုစီမံကိန်းအတွက် သီချင်းဖန်တီးမှုကို လုပ်ဆောင်ဆဲဖြစ်သည်။<br>• မြို့နယ် MSR Reports များနှင့် Social Audit Reports များကို ကောက်ခံဆဲဖြစ်သည်။ | • မြို့နယ်အသစ် ၁၆ မြို့နယ်အတွက် သတင်းပြန်ကြားဆက်သွယ်ရေးဆိုင်ရာ မိတ်ဆက် သင်တန်းကို ပို့ချပေးမည်ဖြစ်သည်။<br>• စီမံကိန်း မြို့နယ်အဟောင်း ၂၀ အတွက် သတင်းပြန်ကြားဆက်သွယ်ရေးဆိုင်ရာ မွမ်းမံသင်တန်းကို ၂၀၁၇ ခုနှစ် နိုဝင်ဘာတွင် ပြုလုပ်မည်ဖြစ်သည်။<br>• ၂၀၁၇ ဒီဇင်ဘာတွင် website သင်တန်းကို ပို့ချမည်ဖြစ်သည်။<br>• နိုဝင်ဘာနှင့် ဒီဇင်ဘာလတွင် မြို့နယ်အသစ် ၁၆ မြို့နယ်အတွက် စီမံကိန်းမိတ်ဆက်ခြင်း အစည်းဝေးပွဲများတွင် လုပ်ဆောင်မည့် အဖွဲ့အစည်းတည်ဆောက်ပုံ၊ ပူးပေါင်းဆောင်ရွက်ပုံ စသည်တို့ကို ပို့ချမည်ဖြစ်သည်။<br>• ထူးခြားသည့်မြို့နယ်များဖြစ်သည့် (ဆီဆိုင်၊ မတူပီ နှင့် နမ့်ဆမ်) ၃ မြို့နယ်ကို အပြီးသတ်ရန်။<br>• contract package G-57 ဖြင့်ဝယ်ယူထားသော မိုးကာနှင့် ကျောပိုးအိတ်များကို စီမံကိန်းမြို့နယ်များ သို့ ဖြန့်ဝေခြင်း။ |

# ကျားမရေးရာနှင့် လူမှု ပူးပေါင်း ပါဝင်မှု

| သုံးလပတ်အတွင်းလုပ်ငန်းတိုးတက်မှု | သုံးသပ်ချက်နှင့် ဆက်လက်ဆောင်ရွက်ချက်များ |
|---|---|
| **လုပ်ငန်းစဉ်များ**<br><br>• အမ်း၊ ဒီမောဆို၊ ကျောက်ကြီးနှင့် မိုးကောင်းမြို့နယ်များရှိ လူထုစည်းရုံးရေးမှူးနှင့် လက်ထောက်နည်းပညာမှူးများ အတွက် ကျေးလက်ဦးစီး ကျားမရေးရာအဖွဲ့သည် ပြည်ထောင်စုအဆင့် သင်တန်းနည်းပြအဖွဲ့နှင့် ပူးပေါင်းပြီး ကျားမဆိုင်ရာ မွမ်းမံသင်တန်းကို ပို့ချခဲ့သည်။ မြို့နယ်အဆင့်တွင် ကျား-၇၂ ဦး၊ မ-၆၁ ဦးတက်ရောက်ခဲ့ကြသည်။<br>• မြို့နယ်တိုင်းရှိ ကျေးရွာနှင့် ကျေးရွာအုပ်စု ကော်မတီများ အတွက် TSTAs များမှ ကျားမရေးရာသင်တန်းကို လုပ်ဆောင်လျက်ရှိသည်။ TSTAs များသည် လူထုစည်းရုံးရေးမှူးများအတွက် ကျေးရွာကော်မတီများနှင့်အတူ ကျားမရေးရာ လုပ်ငန်းခွင်ဝင်သင်တန်းကို လုပ်ဆောင်ခဲ့သည်။<br><br>• မြို့နယ် ၃ မြို့နယ်အတွင်းရှိ ရွေးချယ်ထားသောကျေးရွာများ နှင့်အတူ ( ကြံခင်း၊ သာပေါင်း၊ ကြာအင်းဆိပ်ကြီး) Mercy Corps နှင့် Cardno တို့မှ ကျေးလက်ဦးစီး ကျားမရေးရာ နှင့် သင်တန်းနည်းပြဝန်ထမ်းတို့ကို IPs' လေ့လာမှုတင်ပြ ခြင်းအား "Pathway to Women Leaders" အားဖြင့်တင်ပြခဲ့သည်။<br><br>• လူထုဗဟိုပြု စီမံကိန်းတွင် ကျားမရေးရာ အခန်းကဏ္ဍပိုမို အားကောင်း လာစေရန်အတွက် လေ့လာမှုနှင့် ဆန်းစစ်ခြင်း တွေ့ရှိချက် အစီရင်ခံစာကို အခြေခံ၍ IPs (Mercy Corps, Cardno), WB နှင့် DRD ကြား ပူးပေါင်းဆောင်ရွက်ခြင်း အစည်းအဝေးကို ပြုလုပ်ခဲ့ပါသည်။ ရပ်ရွာအဆင့်တွင် ကျားမရေးရာ၏ အရည်အသွေးပိုမိုကောင်းမွန်စေရန် အတွက် သင်တန်းနှင့် သတင်းပြန်ကြားဆက်သွယ်ရေးအဖွဲ့ တို့သည် သီးခြား အစည်းအဝေးများပြုလုပ်ရန် သဘော တူညီမှုရှိခဲ့သည်။<br>• ကြာအင်းဆိပ်ကြီး မြို့နယ်ရှိ ကော့ကမာကျေးရွာ၏ အောင်မြင်မှုဇာတ်လမ်းကို အခြေခံထားသော ဗွီဒီယိုကို ပြည်ထောင် စုအဆင့် သက်ဆိုင်သူပေါင်းစုံပါဝင်သော သုံးသပ်ဆွေးနွေးပွဲ တွင် ပြသနိုင်ခဲ့သည်။<br>• ထို့အတူ ကျားမရေးရာ အတွက် ပြခန်းကိုလည်း " Empowered women, Empower community" | **ပြဿနာများနှင့် အကန့်အသတ်များ**<br><br>▪ gender DRD team အတွက် ပြည်နယ်/တိုင်းဒေသကြီးရှိ ကျားမရေးရာ တာဝန်ခံများ၏ စွမ်းဆောင်ရည်ကို မြှင့်တင် ရန်အတွက် လေ့လာရေးခရီးစဉ်များနှင့် မြို့နယ်ရှိ ကျားမ<br>ရေးရာ သင်တန်းများတွင် ပါဝင်ရန်လိုအပ်သည်။<br>▪ ကျားမရေးရာကဏ္ဍ၏ အဓိကနည်းဗျူဟာကို ကျေးလက်ဦးစီးဌာနစီမံခန့်ခွဲမှုအဖွဲ့မှ စီမံကိန်း၏ ယခုလက်ရှိ အခြေအနေနှင့် ကိုက်ညီမှု ရှိ/မရှိ ပြန်လည်သုံးသပ်ရန် လိုအပ်သည်။<br>▪ စီမံကိန်းလုပ်ငန်းခွဲများ<br>အကောင်အထည်ဖော်ခြင်းမစတင်မီ ရွာသူ/သားများသည် ကျားမရေးရာနှင့် ပက်သက်၍ အခြေခံသဘောတရားများကို သိရှိထားရန်လိုအပ်သည်။<br>▪ အမျိုးသမီးကော်မတီဝင်များသည် ဆပ်ကော်မတီတိုင်း၏ အဖွဲ့ဝင်များဖြစ်သကဲ့သို့ စီမံကိန်းလုပ်ငန်းခွဲများ အကောင်အထည်ဖော်သော နည်းပညာဆိုင်ရာ အစည်းအဝေးပွဲများတွင် အမျိုးသမီးများပူးပေါင်းပါဝင်မှုကို တိုးမြှင့်သင့်သည်။ ထိုသို့ပြုလုပ်ရန်အတွက် လူထုစည်းရုံးရေးမှူးများသည် အမျိုးသမီးကော်မတီဝင်များကို အခြေခံအဆောက်အအုံနှင့် ဆက်စပ်လျက်ရှိသော နည်းပညာပိုင်းဆိုင်ရာများကို နား လည် လာစေရန်အတွက် အစည်းအဝေးများတွင် ပါဝင်စေရ မည်။<br>▪ ကျေးရွာအဆင့်တွင်IECmaterials<br>များကျယ်ပြန့်စွာအသုံး ပြုရန် (အထူးသဖြင့် ကျားမရေးရာနှင့်သက်ဆိုင်သော ပိုစတာ) လိုအပ်သည်။ ကျေးရွာအဆင့်တွင် အကန့်အသတ် များပါဝင်ခြင်း၊ ပိုစတာ၌ ဘာသာစကားဆိုင်ရာ အသုံးပြုမှု နှင့် သတင်းအချက်အလက်ဆိုင်ရာ အသိပေး ကြော်ငြာခြင်းများစသည်တို့တွင် ရွာသူ/သားများ ပါဝင်ရန်လိုအပ်သည်။<br>▪ တူညီသောအလုပ်များအတွက် ကျေးရွာရှိ အမျိုးသားများနှင့်တန်းတူ တူညီသော လုပ်အားခ ပေးရန်လိုအပ်သည်။ |

ဟူသော အဓိကအချက်များအတိုင်း ကျေးရွာများမှ အမျိုးသမီးဦးဆောင်မှု၊ အမျိုးသမီးပူးပေါင်းပါဝင်မှု၊ အမျိုးသားများပါဝင်မှု စသည်တို့ကို ပြသခဲ့သည်။ ထို့ပြင် ကြာအင်းဆိပ် ကြီးနှင့် ချောင်းဆုံတို့ရှိ ကျေးရွာကော်မတီဝင်များမှလည်း လူထုဗဟိုပြုစီမံကိန်းရှိ ၎င်းတို့၏ ပြောင်းလဲတိုးတက်လာမှု များ၊ အတွေ့အကြုံများကို တင်ပြခဲ့သည်။

- ကျားမရေးရာ parallel session ကို " Gender Mainstreaming Achivements in NCDDP" ခေါင်းစဉ်ဖြင့် ဒုတိယညွှန်ကြားရေးမှူးချုပ်မှ လည်းကောင်း၊ "Women empowerment and Policitical participation with the relation of NCDDP experiences" ဟူသော ခေါင်းစဉ်ဖြင့် national women parliament တို့မှ အသီးသီး စုစည်းတင်ပြခဲ့ကြသည်။ စိန်ခေါ်မှုများနှင့် တိုးတက်လာမှုများကို အခြေခံ၍ ကျားမရေးရာကဏ္ဍသို့ ပူးပေါင်းပါဝင်သောသူများဖြစ်သည့် (MPs, IPs, GAD, DRD) တို့သည် ဆွေးနွေးမှုများပြုလုပ်ခဲ့ကြသည်။ အဆိုပါဆွေးနွေးပွဲ၏ ရလဒ်များကို မြို့နယ် ၁၆ မြို့နယ်မှ TA အချို့နှင့် DRD မှ Directors/Officers များနှင့်အတူ စီမံကိန်းလက်စွဲနှင့် သင်တန်း လမ်းညွှန်များတွင် လိုအပ်သည်များကို ပြောင်းလဲထည့်သွင်းရန် ဆွေးနွေးခဲ့ကြ သည်။

**အဖွဲ့အစည်းဆိုင်ရာ ပြောင်းလဲမှုများ**

- လူမှုဝန်ထမ်းဦးစီးဌာန မှဦးဆောင်ကျင်းပသော MNWCWA (Myanmar National Working Committee for Women's Affairs တွင် ပါဝင်ခဲ့သည်။ ရှေ့ဆက်လုပ်ဆောင်မည့် ပူးပေါင်းပါဝင်မှုများဖြစ်သည့် နည်းပညာဆိုင်ရာ အစည်းအဝေး၊ TOR အတွက် ဆွေးနွေးချက်များဖြစ်သည့် အဓိက ဦးတည်ချက် ၄ ချက်ပါဝင်သော အမျိုးသမီးများကို အကြမ်းဖက်ခြင်း၊ အမျိုးသမီးများ၏ငြိမ်းချမ်းရေးနှင့် လုံခြုံရေး၊ ပူးပေါင်းပါဝင်မှုနှင့် ကျားမရေးရာကို ထည့်သွင်းစဉ်းစားခြင်း စသည်တို့ကို ဆွေးနွေးခဲ့ကြပါသည်။ ကျေးလက်ဦးစီးသည် စီမံကိန်းအကောင်အထည်ဖော်ရေးတွင် ကျားမရေးရာ နည်းပညာပိုင်းဆိုင်ရာ ပူးပေါင်းပါဝင်သော အဖွဲ့အစည်းတစ်ခုဖြစ်သည်။ မြန်မာနိုင်ငံအတွင်း ကျားမတန်းတူညီမျှမှု တိုးတက်လာစေရေးအတွက် လူထုဗဟိုပြုစီမံကိန်းမှ အတွေ့အကြုံများ သည် အမျိုးသားအဆင့် ကျားမရေးရာကဏ္ဍများတွင် ထည့်ဝင် လုပ်ဆောင်မည်ဖြစ်သည်။ ဌာနဆိုင်ရာအဆင့် " Gender and social safetynet" အဖွဲ့ကို ကျားမရေးရာ ကဏ္ဍမှ အဖွဲ့ဝင် များပါဝင်သည့် DyDG နှင့် DD တို့မှ ဦးဆောင်နေပြီး ၎င်းအဖွဲ့သည်အခြားသော

**ရလဒ်များကို စောင့်ကြည့်စစ်ဆေးခြင်းနှင့် ခြေရာ ကောက်ခြင်း**

- ကျားမရေးရာလိုအပ်ချက်နှင့်အညီ သတ်မှတ်ခွင့်ပြုထားသော ခွဲတမ်းစနစ်အတိုင်း အမျိုးသားနှင့် အမျိုးသမီးတို့သည် တန်းတူလုပ်ကိုင်ခွင့် ရှိရမည်။ အမျိုးသမီးအချို့ကို ဦးဆောင်ရန်အတွက် အခွင့်အရေးပေးခြင်းအားဖြင့် ၎င်းတို့ ဆုံးဖြတ် ချက်ချရန်အတွက် စွမ်းဆောင်ရည်များတိုးတက် လာခြင်းနှင့်အတူ ထိုဆုံးဖြတ်ချက်များ အပေါ်တွင်လည်း တာဝန်ယူမှု၊ တာဝန်ခံမှုတို့ရှိလာသည်။ အမျိုးသမီးများကို ၎င်းတို့၏ပတ်ဝန်းကျင်ရှိ လိုအပ်ချက်များကို ကိုယ်စားပြု သော အခွင့်အရေးများ ပေးထားသည်။ စီမံကိန်းလုပ်ငန်းခွဲ အကောင် အထည်ဖော်သောအချိန်တွင် အမျိုးသမီးများ၏ စကားသံများတိုးပွါးလာမှုနှင့်အတူ အမျိုးသမီးများ ပါဝင်မှု သည် လည်ပတ်ပြုပြင်ရေးနှင့် ထိန်းသိမ်းရေးအပိုင်းတွင် အများဆုံးတွေ့မြင်ရပါသည်။ ဥပမာအားဖြင့် စီမံကိန်းလုပ် ငန်းခွဲ၏ လည်ပတ်ပြုပြင်ထိန်းသိမ်းရေးဆိုင်ရာ အတွက် ရံပုံငွေကောက်ခံခြင်းများတွင် အများဆုံးတွေ့ရပါသည်။
- အချို့မြို့နယ်များတွင် မသန်စွမ်းသူများအတွက် စီမံကိန်းအကောင်အထည်ဖော် ခြင်း လုပ်ငန်းများတွင် ပါဝင်နိုင်ရန် ဤစီမံကိန်း အခွင့်အရေးများပေးထားသည်။ အမျိုးသမီးများအတွက် အလုပ်အကိုင် အခွင့်အလမ်းများနှင့် ဝင်ငွေမှာ တိုးတက်လာခဲ့သည်။ ချောင်းဆုံမြို့နယ်တွင် အမျိုးသမီး အလုပ်သမားများသည် ၎င်းတို့၏ မိသားစုစားဝတ်နေရေး အတွက် မော်တော်ဆိုင်ကယ်တက္ကစီမောင်းခြင်းကို လုပ် ကိုင်ကြသည်။ ထိုကဲ့သို့သော အလုပ်များကို အမျိုးသမီးများ ရွေးချယ်လုပ်ကိုင်လာနိုင်ကြခြင်းမှာ ၎င်းတို့၏ ရိုးရာဓလေ့ထုံးတမ်းဆိုင်ရာ အမြင်များ ပြောင်းလဲလာခြင်းကြောင့်ဖြစ် သည်။ ဖြည့်စွက်ချက်အနေဖြင့် စီမံကိန်းရံပုံငွေဖြင့် ဖောက် လုပ်ထားသောလမ်းများမှာ တိုးတက်ကောင်းမွန်လျက်ရှိ ပါသည်။
- အချို့သောမြို့နယ်များတွင် ကျားမရေးရာနှင့်သက်ဆိုင်သောသင်တန်းများရရှိမှုကြောင့် ကျားမရေးရာဆိုင်ရာ အခြေခံသဘောတရားများနှင့် မည်သည့်အတွက်ကြောင့် ကျားမရေးရာကဏ္ဍအား စီမံကိန်းတွင် ထည့်သွင်းအသုံးပြုခြင်းကို နားလည်သိရှိလာကြသည်။ ရွာသူ/သားများသည် သင်တန်းတွင်ပါရှိသော သင်ထောက်ကူတစ်ခုဖြစ်သည့် သင်ခန်းစာ ဗွီဒီယိုတစ်ခုဖြစ်သော"productive, reprodcutive roles"*ကို သဘောကျနှစ်သက်ကြသည်။*

ဌာနဆိုင်ရာများနှင့် အောင်မြင်သော ပန်းတိုင်ရောက်ရန်နှင့် CEDAW အတိုင်း ညှိနှိုင်းပူးပေါင်း ဆောင်ရွက်ရန်ဖြစ်သည်။

- ပြည်ထောင်စုအဆင့် ကျေးမရေးရာအဖွဲ့နှင့် ပြည်နယ်/တိုင်း ဒေသကြီးအဆင့် ကျေးမရေးရာတာဝန်ခံ တို့အတွက် စွမ်းဆောင်ရည်မြှင့် တင်ပေးရန် ပြင်ပမှ ပညာရှင်များဖြင့် သင်တန်းပံ့ပိုးရန်အတွက် စီမံကိန်း စီမံခန့်ခွဲမှုအဖွဲ့နှင့်အတူ ဆွေးနွေးခဲ့ကြပါသည်။

**စောင့်ကြည့်စစ်ဆေးခြင်းနှင့် အချက်အလက်များ ကောက်ယူ ခြင်း**

- ယခုသုံးလပတ်တွင် မြို့နယ် ၄၃ မြို့နယ်သည် လစဉ်အစီရင်ခံစာများကို ပေးပို့ပြီးဖြစ်သော်လည်း မြို့နယ် ၁၃ မြို့နယ်ရှိ အချို့မြို့နယ်များမှာ မြို့နယ်အဆင့် သက်ဆိုင်သူပေါင်းစုံပါဝင်သော သုံးသပ်ဆွေးနွေးပွဲများ ပြုလုပ်နေခြင်းကြောင့် လစဉ်အစီရင်ခံစာများ ပေးပို့မှုမရှိသေးပါ။ မြို့နယ်များမှ တင်ပြလာသော ကျေးမရေးရာ လစဉ်အစီရင်ခံစာ ရလဒ်များ ကို ပေါင်းစပ်ပြီး စီစစ်အကဲဖြတ်မည်ဖြစ်သည်။

- ကျေးမရေးရာကဏ္ဍ၏ သုံးလပတ်အစည်းအဝေးကို ကျေးမ ရေးရာစောင့်ကြည့်စစ်ဆေးခြင်း အညွှန်းကိန်းများကို အသုံး ပြု၍ တတိယနှစ်စီမံကိန်းစက်ဝန်းတွင် မြို့နယ် ၂၇ မြို့နယ် ရှိ ကျေးရွာ ၁၀ ရွာမှ အချက်အလက်များကို ကောက်ယူ၍ စီစစ်ရန် ၂ ရက်ကြာပြုလုပ်ခဲ့ကြပါသည်။ ထို့ပြင် ကျေးမ ရေးရာ လစဉ်အစီရင်ခံစာကို မြို့နယ် ၄၇ မြို့နယ်မှ TA/DRD နှင့် ပြည်နယ်/တိုင်းဒေသကြီး ၁၅ ခုမှ ကျေးမ ရေးရာတာဝန်ခံ တို့နှင့်အတူ လူထုစည်းရုံးရေးမှူးများ အတွက် ပြန်လည်စီစစ်ပြီးဖြစ်သည်။

- ပြည်ထောင်စုအဆင့် ကျေးမရေးရာအဖွဲ့မှ ကျေးလက်ဝန်ထမ်း ၃ ယောက်သည် ညောင်ဦး၊ ဘီးလင်း၊ ချောင်းဆုံ၊ ကျောက်တန်းနှင့် ဖားဆောင်းတို့ရှိ မြို့နယ်အဆင့် သက်ဆိုင် သူပေါင်းစုံပါဝင်သော သုံးသပ်ဆွေးနွေးပွဲများကို တက် ရောက်ခဲ့ကြပါသည်။

-

*စီစစ်အကဲဖြတ်ခြင်းအစီရင်ခံစာအရကျေးရွာတွင်းရှိ ကျေးမ ရေးရာကော်မတီ သင်တန်းတက်ရောက်ပြီး နောက်ပိုင်းတွင် အချို့သော အမျိုးသားများသည် အိမ်မှုကိစ္စများကို ပါဝင် ကူညီလုပ် ကိုင်လာကြပါသည်။*

- *အမျိုးသမီးခေါင်းဆောင်များအား မြို့နယ်တစ်မြို့နယ်မှ အခြားမြို့နယ်သို့သွားရောက်၍ ၎င်းတို့၏ အတွေ့အကြုံများဖလှယ်နိုင်စေရန်၊ မိမိတို့မရရှိသေးသည့် အတွေ့အကြုံ များကို သင်ယူနိုင်စေရန်၊ အမျိုးသမီးများပါဝင်သော စကားရည်လုပွဲများပြုလုပ်ခြင်း၊ ထူးချွန်သောအမျိုးသမီး ခေါင်းဆောင်များကို (ဆုတံဆိပ်များပေးခြင်း) နှင့် ရလဒ်ကောင်းရခဲ့သော အတွေ့အကြုံများကို မြို့နယ်များ အကြား မျှဝေပေးခြင်းစသည်တို့ကို ပြုလုပ်နိုင်ရန်အတွက် လူထု စည်းရုံးရေးမှူးများက အကြံပြုခဲ့ကြပါသည်။ ရုပ်မြင်၍ အသံပါကြားနိုင်သော သင်ထောက်ကူ ပစ္စည်းများအသုံးပြု ခြင်းသည် ကျေးမရေးရာသင်တန်း အတွက် အထောက် အကူဖြစ်သောကြောင့် ၎င်းတို့ကိုထည့် သွင်းအသုံးပြုနိုင် စေရန် ပံ့ပိုးပေးသူများမှ တောင်းဆိုခဲ့ကြပါသည်။ (ဥပမာ - ပညာရပ်ဆိုင်ရာ ဗွီဒီယိုဖိုင်များနှင့် လက်ကမ်းစာစောင်များ)*

**စွမ်းဆောင်ရည် မြှင့်တင်ခြင်း**

- ပြည်ထောင်စုအဆင့် ကျေးလက်ဦးစီး ကျေးမရေးရာအဖွဲ့သည် "“Capacity Development to Enhance Accountability of Local Governments in Delivering Social Protection Programs through CDD Part 2” အတွက် ASEAN Regional Program ကို အင်ဒိုနီးရှားနိုင်ငံတွင်(၂) ပတ်ကြာ တက်ရောက်လိမ့် မည်ဖြစ်သည်။
- TA/DRD ကျေးမရေးရာတာဝန်ခံများသည် ကျေးမရေးရာနှင့် ပဋိပက္ခဆိုင်ရာ သင်တန်းတွင် ကျေးမဆိုင်ရာအကြမ်းဖက်မှုကို အခြေခံသော ပိုမိုကျယ်ပြန့်သည့် ဖွဲ့စည်းတည်ဆောက်ပုံမူဘောင်တစ်ခု ပါဝင်နိုင်စေရန် တောင်းဆိုခဲ့ကြပါ သည်။

<table>
<tr>
<td></td>
<td>
ပြည်နယ်/တိုင်းဒေသကြီးအဆင့် စောင့်ကြည့်စစ်ဆေးရေး ခရီးစဉ်<br>
• ပြည်နယ်/တိုင်းဒေသကြီးအဆင့် ကျားမရေးရာတာဝန်ခံ (??) သည် ပြည်နယ်/တိုင်းဒေသကြီး ၁၁ ခုတို့တွင် ကျားမရေးရာ ဆိုင်ရာ အဓိကလုပ်ငန်းစဉ်များ စောင့်ကြည့်စစ်ဆေးခြင်းကို လုပ်ဆောင်ကြပါသည်။<br>
ပစ္စည်းများ ပံ့ပိုးပေးခြင်း<br>
• ပြည်ထောင်စုအဆင့် သက်ဆိုင်သူပေါင်းစုံပါဝင်သော သုံးသပ်ဆွေးနွေးပွဲတွင် ဖြန့်ဝေရန်အတွက် ကျားမရေးရာ ဆိုင်ရာစာစောင်ကို စီစစ်မွမ်းမံပြီးဖြစ်သည်။ (စုစုပေါင်း- ၃၀၀ အုပ်ရေ) ကိုပုံနှိပ်ထုတ်ဝေ ဖြန့်ဖြူးပြီးဖြစ်သည်။
</td>
<td>
ရှေ့ဆက်လုပ်ဆောင်မည့် လုပ်ငန်းစဉ်များ<br>
မြို့နယ်အဆင့်<br>
▪ မြို့နယ် ၄၇ မြို့နယ်မှ ပြည်နယ်/တိုင်းဒေသကြီး အဆင့်ရုံးများသို့ ကျားမရေးရာဆိုင်ရာ လစဉ်အစီရင်ခံစာများကို ပြည်ထောင်စုအဆင့်ရုံးချုပ်အား (၄၄) ခံ၍တင်ပြလျက်ရှိသည်။<br>
▪ TA ဦးဆောင်သော ကော်မတီဝင်များအတွက် ကျားမရေးရာ သင်တန်းကို ကျေးရွာနှင့်ကျေးရွာအုပ်စုအဆင့် အတွင်ပြုလုပ်ပေးခြင်းနှင့် လူထုစည်းရုံးရေးမှူးများ အတွက် လုပ်ငန်း ခွင်ဝင်သင်တန်းကို ပို့ချလျှက်ရှိသည်။<br>
▪ အချို့မြို့နယ်များတွင် ကျားမရေးရာတွင် ပါရှိသော အဓိက အကြောင်းအ ရာများ၏စိန်ခေါ်မှုများနှင့် အခက်အခဲများ ကိုမျှဝေခြင်းနှင့် သင်ယူခြင်းစသည်တို့ကို ပြုလုပ်နိုင်ရန် လူထုစည်းရုံးရေးမှူးများနှင့်အတူ လစဉ်အစည်းအဝေး ပြု လုပ်လျက်ရှိ သည်။<br>
▪ အဆင့်တိုင်းအတွက် နှစ်ပတ်လည် သင်တန်းအစီအစဉ်ကို ပြည်ထောင်စုအဆင့် ကျားမရေးရာအဖွဲ့သို့ တင်ပြခြင်း။<br>
ပြည်နယ်/တိုင်းဒေသကြီးအဆင့်<br>
▪ ပြည်ထောင်စုအဆင့်သို့ လစဉ်အစီရင်ခံစာ ပေးပို့ခြင်း<br>
▪ အောင်မြင်ခဲ့ဖူးသော ရလဒ်ကောင်းများ စုစည်းခြင်း၊ ကျေးရွာအဆင့်တွင် ကျားမရေးရာဆိုင်ရာ အမြင်ဖွင့်ခြင်းများတိုးမြှင့်လုပ်ဆောင်ခြင်း၊ မြို့နယ် TA/DRD နှင့်အတူ ပူးပေါင်း၍ စီမံကိန်းအား အကဲဖြတ်စစ်ဆေးခြင်းနှင့် ပြည်ထောင်စုအဆင့်သို့ အစီရင်ခံတင်ပြခြင်းစသည့် အကဲဖြတ်စစ်ဆေးခြင်း<br>
ခရီးစဉ်များကိုလုပ်ဆောင်လျက်ရှိသည်။
</td>
</tr>
<tr>
<td></td>
<td colspan="2">
ပြည်ထောင်စုအဆင့်တွင် ရှေ့ဆက်လုပ်ဆောင်မည့် လုပ်ငန်းစဉ်များ<br>
▪ ပြည်ထောင်စုအဆင့် သက်ဆိုင်သူပေါင်းစုံပါဝင်သော သုံးသပ်ဆွေးနွေးပွဲမှ ရလဒ်များကို အခြေခံ၍ စီမံကိန်းလက်စွဲအား မွမ်းမံခြင်း၊<br>
▪ သင်တန်းလမ်းညွှန်နှင့် ကျားမဆိုင်ရာ သတင်းအချက်အလက်ပေးသည့် နည်းဗျူဟာများအတွက် IPs၊ WB နှင့် DRD တို့သည် သင်းတန်းအဖွဲ့၊ သတင်းပြန်ကြားဆက်သွယ်ရေးအဖွဲ့တို့နှင့်အတူ ပူးပေါင်းညှိနှိုင်းသည့် အစည်းအဝေးပြုလုပ်ခြင်း၊<br>
▪ မြို့နယ်အသစ် ၁၆ မြို့နယ်အတွက် DRD management သင်တန်းနှင့် Start-up သင်တန်းတို့တွင် ကျားမရေးရာအပိုင်းကို ပံ့ပိုး လုပ်ဆောင်ပေးခြင်း၊<br>
▪ ရှေ့ဆက်လုပ်ဆောင်မည့် လုပ်ငန်းစဉ်များအနေဖြင့် ကျားမရေးရာ ကဏ္ဍ၏ အစီရင်ခံစာကို စီစစ်အကဲဖြတ်ခြင်း၊ လိုအပ်ချက်များ ကိုရွေးထုတ်ခြင်း၊ လိုအပ်သော လုပ်ငန်းစဉ်များကို ပြန်လည်သုံးသပ်ခြင်းနှင့် သုံးလပတ်အစီရင်ခံစာတွင် ပြန်လည်ထည့်သွင်းခြင်း၊<br>
▪ မြို့နယ် ၂၇ မြို့နယ်တွင် အကောင်အထည်ဖေါ်ဆောင်ရွက်နေသည့် စီမံကိန်းလုပ်ငန်းခွဲများ ဖြစ်သည့် လမ်းလုပ်ငန်းများကို ဦးတည်သော စောင့်ကြည့်စစ်ဆေးသည့် အညွှန်းကိန်းဆိုင်ရာ အစီရင်ခံစာကို ပြုလုပ်ခြင်း၊
</td>
</tr>
</table>

| | |
|---|---|
| | ▪ ISM 14 အတွက် မန္တလေးနှင့် စစ်ကိုင်းတိုင်းဒေသကြီးသို့ ကမ္ဘာ့ဘဏ် မစ်ရှင်နှင့်အတူပါဝင်ခြင်း၊<br>▪ ကျားမရေးရာဆိုင်ရာ နည်းဗျူဟာနှင့် အနာဂါတ်လုပ်ငန်းစဉ်များကို အပြည်ပြည်ဆိုင်ရာ ကျားမရေးရာ Consultant နှင့် ကမ္ဘာ့ဘဏ်မှ Sr. Specialist အတူ စီမံကိန်းအား အကောင်အထည်ဖော်လုပ်ဆောင်ခြင်း၊<br>▪ ပြင်ပမှသင်တန်းနည်းပြများနှင့်အတူ ပြည်နယ်/တိုင်းဒေသကြီးတို့ရှိ ကျေးလက်ဦးစီး ကျားမရေးရာ တာဝန်ခံများအတွက် ကျားမရေးရာ၏ အဓိကအခန်းကဏ္ဍနှင့် ဆက်စပ်လျက်ရှိသည့် စွမ်းဆောင်ရည်မြှင့်တင်ပေးခြင်းသင်တန်းကို ပြုလုပ်ပေးခြင်း၊<br>▪ စီမံကိန်း၏ သုံးလပတ်အစည်းအဝေးတွင် ကျားမရေးရာဆိုင်ရာ အခန်းကဏ္ဍမှ အဓိကလှုပ်ရှားမှုများကို မျှဝေခြင်း၊<br>▪ ကျားမရေးရာဆိုင်ရာ သုံးလပတ်အစည်းအဝေးကို ပြုလုပ်ခြင်းနှင့် “equal pay for equal work” ၏အခြေခံသဘောတရားများ ကို ဥပမာများနှင့်တကွ ဆွေးနွေးခြင်း၊<br>▪ DSW မှဦးဆောင်ကျင်းပမည့် SGD 5 နှင့် ကျားမရေးရာဆိုင်ရာ တန်းတူညီမျှမှုကို အရင်းခံသော အဆင့်မြင့်အစည်းအဝေးတွင် ကြိုတင်ပြင်ဆင်မှုများပြုလုပ်ခြင်းနှင့် ပူးပေါင်းပါဝင် ဆင်နွှဲခြင်း<br>▪ အမျိုးသားအဆင့်တွင် ကျားမရေးရာ တန်းတူညီမျှမှုရရှိစေရန်အတွက် DSW နှင့် ညှိနှိုင်းပူးပေါင်း ဆောင်ရွက်ခြင်း<br>▪ ကမ္ဘာ့ဘဏ်၏ကျားမရေးရာတာဝန်ခံ Sr. Social Development Specialist နှင့် International Gender Consultant တို့သည် email နှင့် video call တို့ဖြင့် ဆွေးနွေးမှုများပြုလုပ်လျက်ရှိသည်။ |

# စောင့်ကြည့်အကဲဖြတ်ခြင်းနှင့် အချက်အလက်များစီမံခန့်ခွဲခြင်း

| သုံးလပတ်အတွင်းလုပ်ငန်းတိုးတက်မှု | သုံးသပ်ချက်နှင့် ဆက်လက်ဆောင်ရွက်ချက်များ |
|---|---|
| **<u>MIS</u>**<br>• စီမံကိန်းပဥ္စမနှစ်အတွက် စီမံကိန်းလက်စွဲအခန်း (၃) ရှိformsပုံစံများကိုပြုပြင်မွမ်းမံခဲ့ပါသည်။<br>• စက်တင်ဘာလ ၃ ရက်နှင့် ၄ ရက်နေ့များတွင် M & E ကျွမ်းကျင်ပညာရှင်များဖိုရမ်ကိုကျင်းပပြုလုပ်ခဲ့ပါသည်။ ထိုမှတုံ့ပြန်ချက်များကို စီမံကိန်းလက်စွဲအတွက် စုစည်းခဲ့ပြီးUMSRဆွေးနွေးပွဲဖိုရမ်များတွင် ဆွေးနွေးချက်များအဖြစ်ထည့်သွင်းထားပါသည်။<br>• အလုပ်မလုပ်တော့သည့် DELL tablets များအားSamsung tablets အသစ်များဖြင့် ဤသုံးလပတ်အတွင်းအစားထိုးခဲ့ ပါသည်။<br>• ဤသုံးလပတ်အဆုံး၌ PC 5 အား ၉၉% uploadလုပ်ခဲ့သော ကြောင့် “စီမံကိန်းမစတင်မီ” ဓါတ်ပုံများအားလုံးနီးပါး GISထဲ တွင်ရှိပါသည်။ ၁၀၀% ဆောက်လုပ်ရေးလုပ်ငန်း အမျိုးအစား တွင် လုပ်ငန်းခွဲပေါင်း ၆,၉၉၅ အနက် PC 6 ၉၅% (စီမံကိန်းလုပ်ငန်းခွဲနောက်ဆုံးစစ်ဆေးခြင်း) နှင့် F6 ၉၄.၅% (စီမံကိန်းလုပ်ငန်းခွဲဘဏ္ဍာရေး) တို့အား “စီမံကိန်းလုပ်ဆောင် ပြီး” ဓါတ်ပုံများနှင့်အတူupload လုပ်ထားပြီးဖြစ်သည်။<br>• ကျေးရွာလူထုနှင့် ကော်မတီများအတွက် လူထုစစ်ဆေးပွဲ ရမှတ်များဆန်းစစ်ခြင်းကိုပိုမိုလျင်မြန်စွာလုပ်ဆောင်နိုင်ရန် လူထုစစ်ဆေးပွဲပုံစံ(PC 7)အားအောင်မြင်စွာuploadလုပ်ခဲ့ပါသည်။<br>• | **<u>MIS</u>**<br>• ပျက်စီးသွားသောtabletsများ။ မြို့နယ်အများအပြားမှ တိုင်ကြားမှုများ ရှိသော်လည်းပြည်ထောင်စုသို့ ပြုပြင်ရန်ပေးပို့ ထားသော tablet များအား ဤသုံးလပတ်ဆုံးသည်အထိပြန်လည်ပေးပို့ခြင်းမရှိခဲ့ပါ။ ပျက်စီးသွား သောDell tabletsများအစား Samsung tabletsအသစ်များဖြင့် လာမည့် သုံးလပတ်တွင် အစားထိုးပေးမည်ဖြစ်သည်။<br>• ပဥ္စမနှစ်အတွက် PC 5 နှင့် PC 9 (ဝေဖန်အကြံပြုတိုင်ကြားရေး)တွင် တိုးတက်ပြောင်းလဲမှုအနည်းငယ် ရှိပါလိမ့်သည်။ လစဉ် ကျား/မ ရေးရာ လှုပ်ရှားမှုအစီရင်ခံစာသည် လစဉ် CF အစီရင်ခံစာနေရာတွင် အစားထိုး သွားမည်ဖြစ်သည်။ MIS မဟုတ်သောformပုံစံ PC11 (နောက်ဆုံး စီမံကိန်းလုပ်ငန်းခွဲအဆိုပြုလွှာ သုံးသပ်ခြင်း) အားဖျက် သိမ်းသွားမည်။<br>• မြို့နယ်အသစ် ၁၆ မြို့နယ်လူဦးရေးအားပြည်နယ်/တိုင်းရုံးများမှ ကောက်ယူပြီးဘဏ္ဍာရေးနှင့် ဝယ်ယူရေးအဖွဲ့များသို့ ဖြန့်ဝေပေးရမည်။<br>**<u>GIS</u>**<br>• မြို့နယ်အသစ် ၁၆ မြို့နယ်အတွက် long/lat coordinates တပ်ဆင်ခြင်း အားစတင်လုပ်ဆောင်ရန်၊<br>• MISအချိန်နှင့်တပြေးညီအချက်အလက် (PC 8) နှင့် GIS dashboard အချက် အလက်အကြားကွာဟချက်များ အားလုံးအားဖယ်ထုတ်ရန်၊ (#ပြီးစီးခဲ့သောစီမံကိန်းလုပ်ငန်းခွဲများစသဖြင့်) |

| | |
|---|---|
| **GIS**<br>interfaceကိုအောက်ပါအတိုင်းအဆင့်တိုးမြှင့်မှုများပြုလုပ်ခဲ့ပါသည်။<br>○ တိုင်းဒေသကြီးအချက်အလက်အလွှာနှင့် dashboard အား မိတ်ဆက်ခဲ့ပါသည်။<br>○ ယခင်နှစ်တန်ဖိုးများအားပြည်ထောင်စုနှင့် မြို့နယ်အဆင့် dashboards များတွင် ပြသခဲ့ပါသည်။<br>• UMSRရှိပြခန်းများ၌ GIS/MIS သရုပ်ဖော်ပြသခြင်းအား ခင်းကျင်းပြသခဲ့ပါသည်။<br>မြို့နယ် ၄၇ မြို့နယ်အတွက် long-lat coordinates များအား အပြီးသတ်ခဲ့သည်။<br>**<u>အစီရင်ခံခြင်း</u>**<br>• လုပ်ငန်းစီမံခန့်ခွဲရေးအနှစ်ချုပ် နှစ်ပတ်လည် အစီရင်ခံစာ အားUMSRတွင် ဖြန့်ဝေနိုင်ရန် အချိန်မီအပြီးသတ်ခဲ့ပါသည်။ | •<br>**<u>အစီရင်ခံခြင်း</u>**<br>• သုံးလပတ်အစီရင်ခံခြင်း။ မြို့နယ်အချို့မှာ သုံးလပတ် အစီရင်ခံစာအား တင်ပြပေးပို့ရန် နောက်ကျခဲ့ပါသည်။ ထို့အပြင် ပြည်ထောင်စုအဆင့် သုံးလပတ်အစီရင်ခံစာတွင် ထည့်သွင်းပါဝင်နိုင်ရန် အင်္ဂလိပ်ဘာသာသို့ ဘာသာပြန်ဆိုရခြင်းမှာ မလိုအပ်သောတာဝန်နှင့် နှောင့်နှေးမှုတို့ ဖြစ်စေပါသည်။<br>• ပြည်ထောင်စုအဆင့် သုံးလပတ်အစီရင်ခံစာ (ဇူလိုင်လမှ စက်တင်ဘာ လအထိ) အားမေလအလယ်အတွင် ပေးပို့ရန်နှင့် တတိယအကြိမ် နှစ်ပတ်လည်အစီရင်ခံစာ (၂၀၁၆/၁၇) အားမေလအကုန်တွင် ပေးပို့ရ မည်။<br>**<u>ဝန်ထမ်းရေးရာ</u>**<br>• DRDအတွင်းMISအားအဆင့်မြှင့်တင်ရန်နှင့် စီမံခန့်ခွဲနိုင်ရန် ဆန်းသစ် သောတီထွင်ကြံဆခြင်းများနှင့် စွမ်းရည်မြှင့်တင်စေရန် TOR အဆိုပြု တင်သွင်းခြင်းနှင့် SQL Database Progammer(national consultant) ငှားရမ်းရမည်။ |

# စီမံခန့်ခွဲမှုနှင့် ကြီးကြပ်ခြင်း

| | သုံးလပတ်အတွင်းလုပ်ငန်းတိုးတက်မှု | သုံးသပ်ချက်နှင့် ဆက်လက်ဆောင်ရွက်ချက်များ |
|---|---|---|
| | .<br>• ပြန်လည်သုံးသပ်မှုအပြီးတွင် AWPB 2017/18 နောက်ဆက်တွဲဘတ်ဂျက်အပါအဝင် NOL ရရန်အတွက် ဇူလိုင်တွင် ကမ္ဘာ့ဘဏ်သို့ တင်ပြခဲ့သည်။<br>• မြို့နယ်အသစ် ၁၆ မြို့နယ်တွင်ပါဝင်သော ဧရာဝတီတိုင်းဒေသကြီး၊ ကရင်ပြည်နယ်၊ စစ်ကိုင်းတိုင်းဒေသကြီးနှင့် ရှမ်းပြည်နယ်တို့အတွက် နောက်ဆုံးရွေးချယ်ခြင်း အစည်းအဝေးကို ဇူလိုင်လတွင် ကျင်းပခဲ့သည်။<br>• DRD နှင့် Agriconsulting နှစ်ခုကြားရှိ UTA စာချုပ်ကို မေလကုန်တွင် ချုပ်ဆိုပြီးဖြစ်သည်။ international consultants ၃ ယောက်ဖြစ်သော (ဝယ်ယူရေး၊ ဘဏ္ဍာရေး နှင့် M & E) တို့သည် DRD နှင့် ဇွန်လတွင် IC စာချုပ်များချုပ်ဆိုသည်။<br>**<u>ဝန်ထမ်းရေးရာ</u>**<br>• ကဏ္ဍအလိုက် ဝန်ထမ်းခန့်ထားမှုအခြေအနေမှာ ၃၀/၀၆/၁၇ ထိ အောက်တွင်ဖော်ပြထားသည့် အတိုင်းဖြစ်သည်။<br>○ ပြည်ထောင်စုအဆင့် - နောက်ဆက်တွဲ ၃<br>○ တိုင်းဒေသကြီးရုံးများ- ဇယား ၁၄ | • ဆက်လက်ဆောင်ရွက်ချက် - ၁) လုပ်ဆောင်ရန်ကျန်ရှိနေသေးသော မြို့နယ်အဆင့် သက်ဆိုင်သူပေါင်း စုံပါဝင်သည့် သုံးသပ်ဆွေးနွေးပွဲ ကို အပြီးသတ်မည်။ ၂) ပြည်ထောင်စုအဆင့် သက်ဆိုင်သူပေါင်းစုံ ပါဝင်သော သုံးသပ်ဆွေးနွေးပွဲကို စက်တင်ဘာ ၂၁-၂၂ တွင် ကျင်းပ မည်။ ၃) ISM ၁၃ ကို မေလ ၁၆-၂၆ တွင် ပြုလုပ်မည်။ ၄) ဖိုရမ် များ (CF, TF, KE's, ICDDE+NPA) ကို ဇူလိုင်နှင့် ဩဂုတ်လ တွင် ပြင်ဆင်ထားသည့်အတိုင်းကျင်းပမည်။ ၅) ကျန်ရှိနေသော မြို့နယ် ၆ မြို့နယ်အတွက် မြို့နယ်ရွေးချယ်ခြင်းအစည်းအဝေးကို ဇူလိုင်နှင့် ဩဂုတ်လတွင် ကျင်းပမည်။<br>• ISM *၁၄ ကို ၁၈-၃၁ အောက်တိုဘာတွင် ပြုလုပ်မည်။*<br>• *Next နောက်သုံးလပတ်အစည်းအဝေးကို ဒီဇင်ဘာ လလယ်တွင် ပြုလုပ်ရန် စီစဉ်ထားရှိသည်။ မြို့နယ်အသစ် ၁၆ မြို့နယ်မှ TTA များသည် စုစည်းမှုမရှိသေးသော်လည်း အဆိုပါမြို့နယ်များမှ TTA DRD ဝန်ထမ်းများသည် အဆိုပါအစည်းအဝေးသို့ တက်ရောက်ရန် မျှော်လင့်ကြသည်။ အရေးအတွက်တိုးပွါးလာခြင်းနှင့်အတူ သုံးလပတ် အစည်းအဝေးအတွက် လုပ်ငန်းတိုးတက်တင်ပြမှုများကို ဆန့်ကျင်ပြောဆိုသည့် စစ်မှန်သော ဆွေးနွေးမှု ပြုလုပ်ရန် အကောင်းဆုံးပုံစံ မရရှိသေးပေ။* |

| | သုံးလပတ်အတွင်းလုပ်ငန်းတိုးတက်မှု | သုံးသပ်ချက်နှင့် ဆက်လက်ဆောင်ရွက်ချက်များ |
|---|---|---|
| | ○ ပထမနှစ်နှင့် ဒုတိယနှစ်ရှိ မြို့နယ် ၉ ခု- ဇယား ၁၃<br>○ မြို့နယ် ၄၇ မြို့နယ် - နောက်ဆက်တွဲ ၄ | • တိုင်းဒေသကြီးအဆင့် ရုံးများတွင် ဝန်ထမ်းများခန့်အပ်ခြင်း- ယခုသုံးလပတ်တွင် ဝန်ထမ်းများခန့်အပ်ခြင်းတွင် တိုင်းဒေသကြီး အဆင့်ရုံး ၁၅ ရုံးအတွက် (Infrastructure, Gender/Social Accountability, M & E / MIS, IT) ဝန်ထမ်းခေါ်ယူရန် (ToR ရေးဆွဲခြင်း၊ အတည်ပြုခြင်း၊ ကြေငြာခြင်း) ကို နောက်လာ မည့် သုံးလပတ်မကုန်မီ စတင်သင့်သည်။<br>• စတုတ္ထနှစ်အတွက် အဓိက milestones များပါဝင်သော Workplan ကို အောက်တွင်ရှိသော ဇယား ၁ တွင် ဖော်ပြထား သည်။<br>• AWPB : NOL ကို ဇူလိုင်လတွင် တင်ပြပြီးနောက် လာမည့် သုံးလပတ်တွင်ရရှိရန် မျှော်လင့်သည်။<br>**<u>ဝန်ထမ်းရေးရာ</u>**<br>• ပြည်နယ်/တိုင်းဒေသကြီးအဆင့်ရုံးများ- national consultant ဝန်ထမ်းနေရာများအားလုံးအတွက် TOR ကို အပြီးသတ်သင့် ပြီး ကြော်ငြာ၍ ရွေးချယ်ခန့်ထားမှုများပြုလုပ်သင့်သည်။ ကုန်ကျစရိတ် လိုင်းများကို PP7/8 ပါရှိပြီဖြစ်သော်လည်း TOR ကို စောင့်ဆိုင်းဆဲ ဖြစ်သည်။<br>• TTA များနှင့်အတူ မြို့နယ် ၉ မြို့နယ်ရှိ ဝန်ထမ်းခန့်ထားမှု အခြေ အနေ- အချို့သော ခွင်းချက်နှင့်အတူ အဆိုပါ မြို့နယ်များသည် ပြီးခဲ့သော သုံးလပတ်တွင် အချို့တိုင်းဒေသကြီးရုံးများမှ ပံ့ပိုးမှုများ နှင့်အတူစီမံကိန်းကို ကောင်းစွာအကောင်အထည်ဖော် လုပ်ဆောင် ကြသည်။ သို့သော်လည်း အချိန်ပြည့်တာဝန်ထမ်းဆောင်မည့် NPAs ၃ ယောက်ကိုမူ မငှါးရမ်းနိုင်သေးသောကြောင့် ၄င်းကို နောက်လာမည့် သုံးလပတ်တွင် ခန့်ထားနိုင်လိမ့်မည်ဖြစ်သည်။ |

## ဇယား ၉ - ပြည်နယ်/တိုင်းဒေသကြီး ရုံးများရှိ ဝန်ထမ်းခန့်ထားမှု အခြေအနေ ၃၀/၀၉/၁၇

| **အမှတ်စဉ်** | **ဝန်ထမ်းခန့်ထားရာနေရာ** | **ဝန်ထမ်းအရေအတွက်** | |
|---|---|---|---|
| | | ကျေးလက်ဦးစီး | Consultants (Infra) |
| ၁ | စကိုင်း | ၆ | ၃ |
| ၂ | မကွေး | ၅ | ၃ |
| ၃ | မန္တလေး | ၇ | ၃ |
| ၄ | ပဲခူး | ၇ | ၃ |
| ၅ | ရန်ကုန် | ၇ | ၂ |
| ၆ | တနင်္သာရီ | ၉ | ၁ |
| ၇ | ရှမ်း | ၉ | ၃ |
| ၈ | ရခိုင် | ၈ | ၃ |
| ၉ | ချင်း | ၉ | ၃ |
| ၁၀ | ကချင် | ၇ | ၂ |
| ၁၁ | ကရင် | ၇ | ၂ |
| ၁၂ | ကယား | ၉ | ၂ |
| ၁၃ | မွန် | ၈ | ၃ |
| ၁၄ | ဧရာဝတီ | ၅ | ၃ |
| ၁၅ | နေပြည်တော် | ၆ | ၃ |
| **စုစုပေါင်း** | | **၁၀၉** | **၃၉** |

## ဧယား ၁၀ - မြို့နယ် ၉ မြို့နယ်ရှိ TTA contracts မပါဝင်သော ဝန်ထမ်းခန့်ထားမှု အခြေအနေ ၃၀/၀၉/၂၀၁၇

| ဧယား ၁၀ - မြို့နယ် ၉ မြို့နယ်ရှိ TTA contracts မပါဝင်သော ဝန်ထမ်းခန့်ထားမှု အခြေအနေ ၃၀/၀၉/၂၀၁၇စဉ် | မြို့နယ် | ခေါင်းစဉ် | | | | | TTA | | CF | TF | DRD | မှတ်ချက် |
|---|---|---|---|---|---|---|---|---|---|---|---|---|
| | | TL | PROC. | FO | M&E/MIS | SCG | လစ်လပ် | လက်ရှိ | | | | |
| ၁ | နမ့်ဆမ် | ဒေါ်ဇင်မော်ဦး (အမ်းတွဲဖက်) | လစ်လပ် | လစ်လပ် | လစ်လပ် | လစ်လပ် | ၄ | ၁ | ၂၁ | ၈ | ၆ | Consultants များအားလုံးကို စက်တင်ဘာလကုန်တွင် ရပ်နားမည်ဖြစ်ပြီး CFs ၅ ယောက်နှင့် TFs ၂ ယောက်တို့မှာ ဆက် လက်လုပ်ကိုင်မည် ဖြစ်သည်။ Consultants များ အား လုံးနှင့် CF/TF များ အားလုံးကို အောက်တို ဘာလ ကုန်တွင် ရပ်နားမည် ဖြစ်သည်။ |
| ၂ | ကန်ပက်လက် | လစ်လပ် | လစ်လပ် | ဒေါ်ခင်ခင်ထွန်း | ဒေါ်မြရတနာဝင်း (JTA) | ဦးထျန်ပက် လိုင်း (JTA) | ၂ | ၃ | ၂၁ | ၈ | ၆ | |
| ၃ | ကျွန်းစု | ဦးဖိုးရှင် | ဦးထင်လတ် | ဦးနေလင်း ကိုကို (JTA) | ဦးပြည်စိုးကို /နွေးမာဦး (JTA) | ဦချစ်ကိုကို/ ဝင်းညီညီလတ် (JTA) | ၀ | ၇ | ၁၉ | ၁၀ | ၆ | Consultants များအား လုံးနှင့် CF/TF များ အားလုံးကို အောက်တို ဘာလ ကုန်တွင် ရပ်နားမည် ဖြစ်သည်။. |
| ၄ | တပ်ကုန်း | ဦးခင်မောင်ထွေး | ဦးမောင်မောင်မြင့် | လစ်လပ် | ဒေါ်ခင်မိမိအောင် | ဒေါ်စုစုငွေ | ၁ | ၄ | ၂၇ | ၁၃ | ၅ | FO သည် စက်တင်ဘာ လကုန်တွင် နုတ်ထွက် စာ တင်ပြီးဖြစ်သည်။ သို့သော် လအနည်း ငယ် ဆက်လက် လုပ်ကိုင်လျက်ရှိသည်။ နေရာလပ်မရှိပါ။ |
| ၅ | ပင်လယ်ဘူး | ဦးဝင်းနိုင် | ဦးအေးထိုက် | လစ်လပ် | ဦးမျိုးတင်ကိုဦး | ဦးမြတ်သူ | ၁ | ၄ | ၃၃ | ၁၇ | ၆ | လက်ရှိ FO သည် စက်တင်ဘာလကုန် တွင် နုတ်ထွက်စာ တင်ပြီး ဖြစ်သည်။ CDD အတွေ့အကြုံရှိ သောဝန်ထမ်းအသစ် ကို ရွေးချယ်ခန့်ထားပြီး ဖြစ်သည်။ ထိုသူသည် |

| | | | | | | | | | | | |
|---|---|---|---|---|---|---|---|---|---|---|---|
| | | | | | | | | | | | **နိုဝင်ဘာ ပထမပတ်တွင် စတင်လုပ်ကိုင်မည် ဖြစ်သည်။** |
| ၆ | စေတုတ္တရာ | ဦးကျော်မျိုး ထိုက် | ဒေါ်ခင်မျိုးမျိုးသူ | ဒေါ်နှင်းလဲ့ရည် | ဦးချမ်းမြေ့မောင် | ဦးမျိုးမြင့် | **၀** | **၅** | **၂၂** | **၁၄** | **၇** | |
| ၇ | အမ်း | ဦးဇော်ထွန်းဦး | ဦးဟိန်းသူထွန်း | ဒေါ် မြင့်မြင့်အေး | နိုင်မျိုး | ဦးမောင် မောင်ချစ် | **၀** | **၅** | **၃၁** | **၁၄** | **၇** | |
| ၈ | လေးမျက်နှာ | ဦးမျိုးဆန်း | ဦးဟိန်းထက် | ဦးထွန်းရင် | ဒေါ်ဖူးပွင့် ဆုဝေအောင် | ဦးဉာဏ်လင်း | **၀** | **၅** | **၃၆** | **၁၉** | **၈** | |
| ၉ | ထန်းတပင် | ဦးပီတာထောင် ခန်းမောင် | ဦးကျော်ကျော်နိုင် | ဒေါ်ခင်ခင်ရီ | ဒေါ်ယွန်းနွယ်မိုး | လစ်လပ် | **၄** | **၁** | **၃၁** | **၁၈** | **၅** | **လက်ရှိ SAG သည် လုပ်ဆောင်မှု မကောင်းသော ကြောင့် ရပ်နားထားပြီး ဖြစ်သည်။ ထိုသူနေရာတွင် အစားထိုးခန့်ထားမှုကို အောက်တိုဘာလကုန်/ နိုဝင်ဘာလဆန်းတွင် ပြုလုပ်မည်။** |
| | | | | | | **စုစုပေါင်း** | **၁၂** | **၃၃** | **၂၂၅** | **၁၁၅** | **၅၆** | |
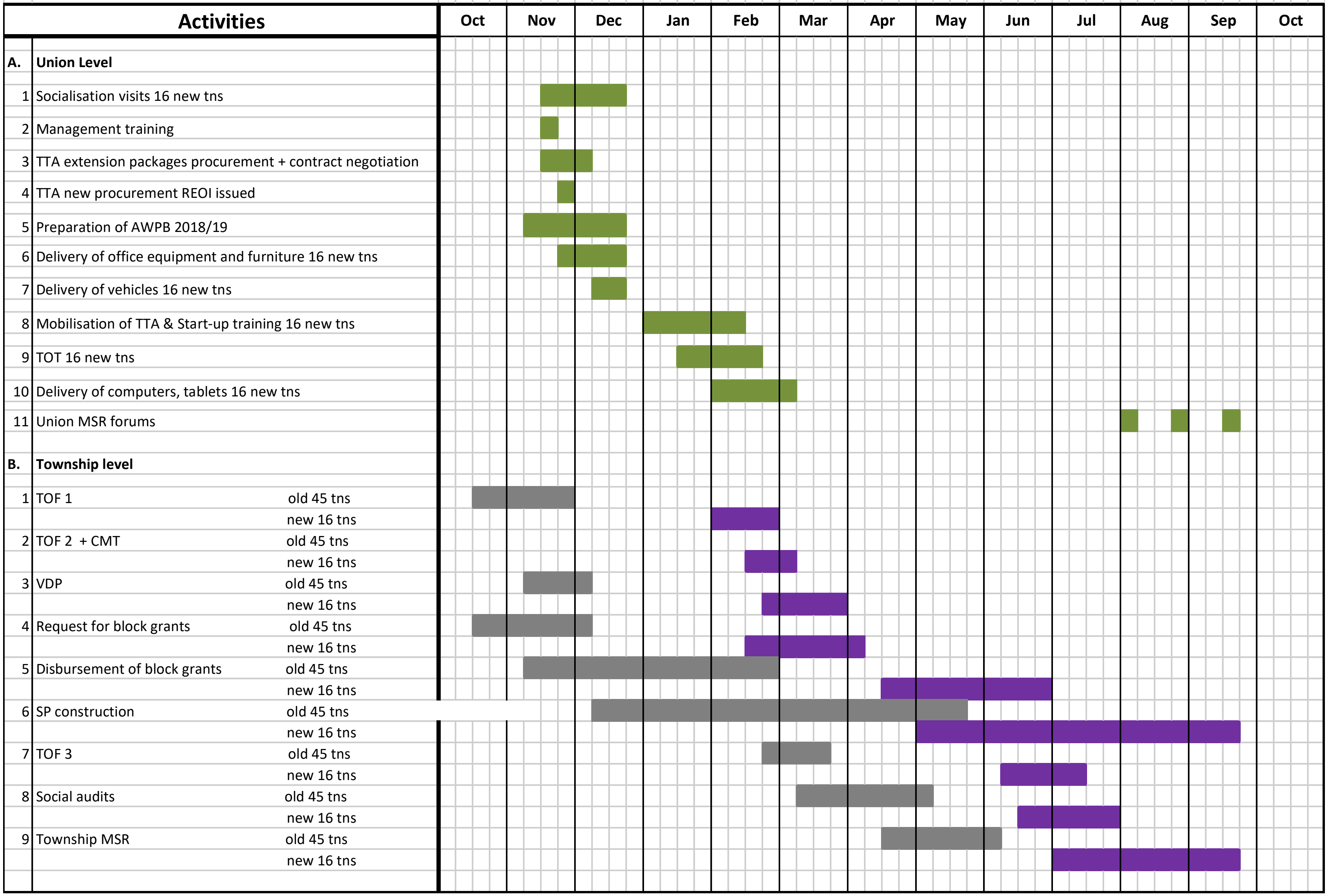
## Figure 1: Workplan of NCDDP Cycle 5 (2017-18)